



**ATUARIAL**  
CONSULTORIA

[www.atuarialconsultoria.com.br](http://www.atuarialconsultoria.com.br)

REGIME PRÓPRIO DE PREVIDÊNCIA SOCIAL DO MUNICÍPIO DE

**ÁGUAS DA PRATA - SP**

**REAVALIAÇÃO**

**ATUARIAL**

**Nº. 1.692**

Ano-Calendário

**2.021**

Ano-civil

**2.020**

Data-Focal

**31/12/2020**

Atuário responsável:

**Igor França Garcia**

**MIBA/RJ 1.659**

**28 de setembro de 2021**



**FOLHA DE ROSTO**

**Relatório da Reavaliação Atuarial**

Exercício:	2021
Data Focal:	31/12/2020
Data Base dos dados cadastrais:	31/12/2020
Data Base das Informações Financeiras:	31/12/2020
Data de realização da Reavaliação Atuarial:	28/09/2021

Ente Federativo:	ÁGUAS DA PRATA - SP
Unidade Gestora:	AGUASPREV
Perfil Atuarial:	I
Grupo/ISP:	PEQUENO PORTE
Subgrupo/ISP:	MAIOR MATURIDADE
Número da Nota Técnica Atuarial, registrada no CADPREV, utilizada para a realização da avaliação atuarial:	2021.000882.1
Atuário responsável:	Igor França Garcia
Número de registro do Atuário:	MIBA/RJ 1.659
Número da versão do documento:	(1ª VERSÃO)

Tipo de agente público:	Civil
Tipo de submassa de segurados:	Fundo em Capitalização (Plano Previdenciário)



## SUMÁRIO EXECUTIVO

Conforme o artigo 3º, § 1º da Instrução Normativa nº 8/2018, o Relatório de Reavaliação Atuarial deverá apresentar um Sumário Executivo, apresentando as principais informações e resultados do Relatório, no qual deverá ser demonstrado a situação financeira e atuarial do RPPS e as receitas e despesas projetadas para o exercício que se refere a Avaliação e para os dois exercícios seguintes.

### **PLANO DE CUSTEIO**

Como o Plano de Custeio de Equilíbrio proposto no Relatório de Reavaliação Atuarial será mantido (elevando apenas a Taxa de Administração), o Resultado Atuarial do AGUASPREV permanecerá o mesmo, tanto no Plano de Equilíbrio, quanto no Plano Vigente.

### **SITUAÇÃO ATUARIAL (Equilíbrio Atuarial)**

	PLANO EQUILÍBRIO	PLANO VIGENTE
	Valores (R\$)	Valores (R\$)
<b>Ativos do Plano (Receita)</b>	<b>15.550.114,21</b>	<b>15.550.114,21</b>
Aplicações em Segmento de Renda Fixa e Renda Variável	12.076.657,15	12.076.657,15
Outras Aplicações e Demais Bens, Direitos e Ativos	-	-
Créditos a Receber	<b>3.473.457,06</b>	<b>3.473.457,06</b>
<b>Reserva Matemática (Despesa)</b>	<b>(59.104.452,20)</b>	<b>(59.104.452,20)</b>
Reservas Matemáticas de Benefícios Concedidos	<b>(33.828.494,79)</b>	<b>(33.828.494,79)</b>
VABF - Valor Atual dos Benefícios Futuros	(33.877.910,46)	(33.877.910,46)
VACF - Valor Atual das Contribuições Futuras	49.415,67	49.415,67
Reservas Matemáticas de Benefícios a Conceder	<b>(25.275.957,41)</b>	<b>(25.275.957,41)</b>
VABF - Valor Atual dos Benefícios Futuros	(41.949.657,43)	(41.949.657,43)
VACF - Valor Atual das Contribuições Futuras	16.673.700,02	16.673.700,02
<b>Saldo da Compensação Previdenciária</b>	<b>3.753.799,16</b>	<b>3.753.799,16</b>
<b>Resultado Atuarial</b>	<b>Valores (R\$)</b>	<b>Valores (R\$)</b>
<b>DÉFICIT ATUARIAL</b>	<b>(39.800.538,83)</b>	<b>(39.800.538,83)</b>



### **SITUAÇÃO FINANCEIRA (Equilíbrio Financeiro)**

Considerando apenas as receitas previdenciárias do Ente e dos Segurados e o Plano de Amortização do Déficit Atuarial e confrontando com as Despesas Previdenciárias e Administrativas, o AGUASPREV apresentará um Déficit Financeiro de R\$ (-1.514.663,99) para o exercício de (2021), considerando o Plano de Custeio VIGENTE.

#### **Equilíbrio Financeiro do exercício - Plano de Custeio Vigente \***

Descrição	Valor Mensal (R\$)	Valor Anual (R\$)	% SOBRE A FOLHA DE REMUNERAÇÃO
Total Receitas	155.364,25	2.019.735,21	39,08%
Total Despesas	271.876,86	3.534.399,20	68,58%
Déficit Financeiro	(116.512,61)	(1.514.663,99)	-29,49%

### **RECEITAS E DESPESAS PROJETADAS PARA O EXERCÍCIO E OS DOIS EXERCÍCIOS SEGUINTE**

O Cenário abaixo, projeta o comportamento das receitas e despesas do AGUASPREV, baseado no Plano de Custeio Vigente. Assim, para o exercício de 2023 o AGUASPREV deverá ter um patrimônio de R\$ 11.026.464,57.

<b>RECEITAS PROJETADAS VIGENTES (Geração Atual)</b>							
Ano	Total Serv. Ativos	Contribuição Servidores (R\$)	Contribuição Patronal (R\$)	Contribuição Aporte Financeiro	Rentabilidade 5,41% a.a.	Compensação, Créditos e Parcelamentos	TOTAL RECEITA
2021	202	707.604	974.305	306.149	630.024	1.120.158	3.738.240
2022	202	714.680	984.048	413.321	619.500	619.258	3.350.809
2023	189	667.035	918.445	522.607	565.916	237.880	2.911.883

<b>DESPESAS PROJETADAS VIGENTES (Geração Atual)</b>							<b>PATRIMÔNIO</b>
Ano	Total Inativos e Pensionistas	Despesa Aposentados	Despesa Pensionistas	Despesa Auxílios e Salários *	DESPESAS ADM.	TOTAL DESPESA	
2021	159	2.841.976	532.945	-	164.408	3.539.329	12.275.569
2022	154	2.849.886	536.982	-	168.989	3.555.856	12.070.521
2023	166	3.247.280	538.417	-	170.242	3.955.939	11.026.465



## SUMÁRIO (ÍNDICE)

<b>1 – INTRODUÇÃO</b> .....	<b>9</b>
<b>2 – BASE NORMATIVA</b> .....	<b>10</b>
2.1. Normas Gerais .....	10
2.2. Normas do Ente Federativo .....	14
2.2.1 Base Normativa do Ente Municipal e Rol de Benefícios .....	14
2.2.2 Plano de Custeio vigente .....	14
<b>3 – PLANO DE BENEFÍCIOS E CONDIÇÕES DE ELEGIBILIDADE</b> .....	<b>15</b>
3.1. Descrição dos Benefícios Previdenciários do RPPS .....	15
3.2. Elegibilidades .....	16
3.2.1. Elegibilidades adotadas para a Regra Geral .....	16
3.2.2. Elegibilidades adotadas para as Regras de Transição (Art. 2º da EC 41/2003) .....	16
3.2.3. Elegibilidades adotadas para as Regras de Transição (Art. 6º da EC 41/2003) .....	16
3.2.4. Elegibilidades adotadas para as Regras de Transição (Art. 3º da EC 47/2005) .....	16
3.3. Contribuições ao Plano (13 vezes ao ano) .....	17
<b>4 – REGIMES FINANCEIROS E MÉTODOS DE FINANCIAMENTO</b> .....	<b>18</b>
4.1. Descrição dos Regimes Financeiros Utilizados .....	18
4.1.1. Capitalização por Método CUP - Crédito Unitário Projetado .....	18
4.1.2. Repartição de Capital de Cobertura .....	18
4.1.3. Regime Financeiro de Repartição Simples .....	18
4.2. Descrição dos Métodos de Financiamentos Utilizados .....	18
4.3. Resumo dos Regimes Financeiros e Métodos por Benefício .....	19
<b>5 – HIPÓTESES ATUARIAIS E PREMISSAS</b> .....	<b>20</b>
5.1. Tábuas Biométricas .....	20
5.2. Alterações Futuras no Perfil e Composição das massas .....	21
5.3. Estimativas de Remunerações e Proventos .....	22
5.3.1. Taxa real de crescimento da remuneração por mérito e produtividade .....	22
5.3.2. Taxa Real de Crescimento dos Proventos .....	23
5.4. Taxa de Juros Atuarial .....	23
5.5. Entrada em algum Regime Previdenciário e em Aposentadoria .....	26
5.5.1. Idade estimada de ingresso em algum Regime Previdenciário .....	26
5.5.2. Idade estimada de entrada em aposentadoria programada .....	26
5.6. Composição do grupo familiar .....	27



<b>5.7. Compensação Financeira</b> .....	<b>27</b>
5.7.1. Compensação Previdenciária dos Benefícios a Conceder .....	27
5.7.2. Compensação Previdenciária dos Benefícios Concedidos .....	27
<b>5.8. Demais Premissas e Hipóteses</b> .....	<b>28</b>
5.8.1. Fator de determinação do valor real ao longo do tempo das remunerações e proventos ...	28
5.8.2. Benefícios a conceder com base na média das remunerações e proventos .....	29
5.8.3. Estimativa do crescimento real do teto de contribuição do RGPS .....	29
<b>6 – ANÁLISE DA BASE CADASTRAL</b> .....	<b>30</b>
6.1. Dados fornecidos e sua descrição .....	30
6.2. Servidores Afastados ou Cedidos .....	30
6.3. Análise da qualidade da Base Cadastral .....	30
6.3.1. Atualização da Base Cadastral .....	30
6.3.2. Amplitude e Consistência da Base Cadastral .....	31
6.4. Premissas adotadas para ajuste técnico da Base Cadastral .....	32
6.5. Recomendações para a Base Cadastral .....	34
<b>7 – RESULTADO ATUARIAL</b> .....	<b>35</b>
7.1. Balanço Atuarial .....	35
7.2. Ativos Garantidores e Créditos a Receber .....	37
7.3. Provisões Matemáticas ou Passivo Atuarial .....	38
7.4. Provisão de Benefícios Concedidos .....	39
7.5. Provisão de Benefícios a Conceder .....	39
7.6. Compensação Financeira dos Benefícios Concedidos (a Receber e a Pagar) .....	39
7.7. Compensação Financeira dos Benefícios a Conceder (a Receber e a Pagar) .....	40
7.8. Resultado Atuarial da Avaliação de Encerramento do Exercício .....	40
7.9. Valor Atual das Remunerações Futuras .....	40
<b>8 – CUSTOS E PLANO DE CUSTEIO</b> .....	<b>41</b>
8.1. Valores das Remunerações e Proventos Atuais .....	41
8.2. Custos e Alíquotas de Custeio Normal Vigente em Lei .....	41
8.3. Custos e Alíquotas de Custeio Normal, calculadas por Benefício, e Custeio Administrativo .....	42
8.4. Custos e Alíquotas de Custeio Normal, calculadas por Regime Financeiro, e Custeio Administrativo .....	43
8.5. Custos e Alíquotas de Custeio Normal a constar em Lei (Equilíbrio) .....	43



<b>9 – EQUACIONAMENTO DO DÉFICIT ATUARIAL .....</b>	<b>44</b>
9.1. Principais causas do Déficit Atuarial .....	44
9.2. Cenários com as possibilidades de Equacionamento do Déficit .....	46
9.2.1. Equacionamento mínimo através de Custo Suplementar ou Aportes .....	47
9.2.2. Cenários para Equacionamento do Déficit Atuarial .....	48
9.2.2.1. CENÁRIO 1 - Sem aplicação de LDA e prazo 35 anos .....	50
9.2.2.2. CENÁRIO 2 - Aplicação de LDA e prazo pela Duração do Passivo .....	52
9.2.2.3. CENÁRIO 3 - Aplicação de LDA e prazo pela SVM e RAP .....	53
9.2.3. Plano de Amortização - Cenário Indicado .....	57
<b>10 – CUSTEIO ADMINISTRATIVO .....</b>	<b>58</b>
10.1. Levantamento das Despesas Administrativas dos últimos Três anos .....	58
10.2. Estimativa de Despesas Administrativas para o próximo exercício .....	58
10.3. Recomendações de Manutenção ou Alteração .....	59
<b>11 – COMPARATIVO ATUARIAL DOS ÚLTIMOS TRÊS ANOS .....</b>	<b>60</b>
11.1. Comportamento Demográfico .....	60
11.2. Comportamento Sócio - Econômico .....	61
11.3. Comportamento Estatístico .....	62
11.4. Comportamento entre as Receitas e Despesas do RPPS (Provisões de Equilíbrio) .....	63
11.5. Comportamento das Alíquotas Puras de Equilíbrio Financeiro e Atuarial .....	64
11.6. Meta Atuarial .....	64
<b>12 – AVALIAÇÃO E IMPACTOS DO PERFIL ATUARIAL DO RPPS .....</b>	<b>65</b>
<b>13 – PARECER ATUARIAL .....</b>	<b>66</b>
13.1. Situação Financeira e Atuarial do Plano de Benefícios .....	66
13.2. Adequação da Base Cadastral e Bases Técnicas .....	67
13.3. Plano de Custeio .....	69



---

<b>14 – ANEXOS</b> .....	<b>70</b>
ANEXO 1 – CONCEITOS E DEFINIÇÕES .....	71
ANEXO 2 – ESTATÍSTICAS .....	88
ANEXO 3 – PROVISÕES MATEMÁTICAS A CONTABILIZAR .....	117
ANEXO 4 – PROJEÇÃO DA EVOLUÇÃO DAS PROVISÕES MATEMÁTICAS PARA OS PRÓXIMOS DOZE MESES .....	119
ANEXO 5 – RESUMO DOS FLUXOS ATUARIAIS E DA POPULAÇÃO COBERTA .....	122
ANEXO 6 – PROJEÇÕES ATUARIAIS PARA O RELATÓRIO RESUMIDO DA EXECUÇÃO ORÇAMENTÁRIA - RREO .....	139
ANEXO 7 – RESULTADO DA DURAÇÃO DO PASSIVO E ANÁLISE EVOLUTIVA .....	144
ANEXO 8 – GANHOS E PERDAS ATUARIAIS .....	146
ANEXO 9 – RESULTADO DA DEMONSTRAÇÃO DE VIABILIDADE DO PLANO DE CUSTEIO .....	148
ANEXO 10 – TÁBUAS EM GERAL .....	153
ANEXO EXTRA 11 – PLANO DE EQUILÍBRIO .....	157
ANEXO EXTRA 12 – EQUILÍBRIO ATUARIAL (PLANO DE CUSTEIO VIGENTE X EQUILÍBRIO) .....	160
ANEXO EXTRA 13 – EQUILÍBRIO FINANCEIRO (PLANO DE CUSTEIO VIGENTE X EQUILÍBRIO) .	162
ANEXO EXTRA 14 – ANÁLISE DE SENSIBILIDADE .....	165
ANEXO EXTRA 15 – DURATION PARA ESTUDO DE ALM .....	173
ANEXO EXTRA 16 – EFEITOS DA ANTERIORIDADE NONAGESIMAL .....	185



## 1 – INTRODUÇÃO

O Relatório de Reavaliação Atuarial do exercício de 2021, do RPPS de ÁGUAS DA PRATA - SP foi realizado com os dados cadastrais dos Segurados e as informações financeiras do AGUASPREV, posicionados em 31/12/2020, cuja data focal para o cálculo do valor atual dos compromissos futuros do plano de benefícios e das necessidades de custeio e apuração do resultado atuarial é em 31/12/2020.

O objetivo do Relatório de Reavaliação Atuarial é manter o Equilíbrio Financeiro e Atuarial do RPPS, conforme o artigo 40 da Constituição Federal/1988 e o artigo 69 da Lei Complementar nº 101/2000, propondo revisão do Plano de Custeio, caso necessário.

Os RPPS deverão realizar Reavaliação Atuarial do Plano de Benefícios de forma anual (em cada balanço), conforme o artigo 1º, I, da Lei 9.717/1998, que dispõe sobre as regras gerais para a organização e o funcionamento dos RPPS. Este Relatório de Reavaliação Atuarial, além de atender os critérios e premissas exigidos pela Portaria MF 464/2018 e suas Instruções Normativas foi elaborado conforme a estrutura e os elementos mínimos exigidos pela Instrução Normativa SPREV nº 08 de 21 de dezembro de 2018.

Para se atingir o Equilíbrio Financeiro e Atuarial do RPPS, além de realizar a Reavaliação Atuarial Anual é necessário que os dirigentes e demais responsáveis do AGUASPREV, realizem o contínuo acompanhamento do Plano de Custeio, verificando a evolução das receitas e despesas estimadas e as efetivamente executadas e a evolução da liquidez e solvência do Plano de Benefícios.



## 2 – BASE NORMATIVA

### 2.1. NORMAS GERAIS

- **Constituição Federal/1988 e Emenda Constitucional nº 103 de 13 de novembro de 2019**

*Art.40 – Aos servidores titulares de cargos efetivos da União, dos Estados, do Distrito Federal e dos Municípios, incluídas suas autarquias e fundações, é assegurado regime de previdência de caráter contributivo e solidário, mediante contribuição do respectivo ente público, dos servidores ativos e inativos e dos pensionistas, observados critérios que preservem o equilíbrio financeiro e atuarial e o disposto neste artigo. (Redação dada pela Emenda Constitucional nº 41, de 19/12/2003)*

- **Emenda Constitucional nº 88 de 7 maio de 2015**

*Altera o art. 40 da Constituição Federal, relativamente ao limite de idade para a aposentadoria compulsória do servidor público em geral, e acrescenta dispositivo ao Ato das Disposições Constitucionais Transitórias.*

- **Lei Geral da Previdência no Serviço Público nº 9.717 de 27 de novembro de 1998**

*Dispõe sobre regras gerais para a organização e o funcionamento dos regimes próprios de previdência social dos servidores públicos da União, dos Estados, do Distrito Federal e dos Municípios, dos militares dos Estados e do Distrito Federal e dá outras providências.*

- **Lei Complementar nº 101 de 4 de maio de 2000 (LRF)**

*Estabelece normas de finanças públicas voltadas para a responsabilidade na gestão fiscal e dá outras providências.*

- **Lei Complementar nº 152 de 3 de dezembro de 2015**

*Dispõe sobre a aposentadoria compulsória por idade (aos 75 anos), com proventos proporcionais, nos termos do inciso II do § 1º do art. 40 da Constituição Federal.*



• **Lei nº 10.887 de 18 de junho de 2004**

*Dispõe sobre a aplicação de disposições da Emenda Constitucional no 41, de 19 de dezembro de 2003, altera dispositivos das Leis nos 9.717, de 27 de novembro de 1998, 8.213, de 24 de julho de 1991, 9.532, de 10 de dezembro de 1997, e dá outras providências.*

**Art. 11 das Regras transitórias da EC 103/2019:** Até que entre em vigor lei que altere a alíquota da contribuição previdenciária de que tratam os arts. 4º, 5º e 6º da Lei nº 10.887, de 18 de junho de 2004, esta será de 14 (quatorze por cento).

• **Portaria MPS nº 204 de 10 de julho de 2008**

*Dispõe sobre a emissão do Certificado de Regularidade Previdenciária - CRP e dá outras providências.*

Estabelece os documentos que comprovarão o Equilíbrio Financeiro e Atuarial do RPPS para emissão e renovação do CRP como: Envio do DRAA - Demonstrativo de Resultado da Avaliação Atuarial; da Nota Técnica Atuarial; dos Fluxos Atuariais e do Relatório da Reavaliação Atuarial digitalizado.

• **Portaria MPS nº 402 de 10 de dezembro de 2008**

*Disciplina os parâmetros e as diretrizes gerais para organização e funcionamento dos regimes próprios de previdência social dos servidores públicos ocupantes de cargos efetivos da União, dos Estados, do Distrito Federal e dos Municípios, em cumprimento das Leis no 9.717, de 1998 e no 10.887, de 2004.*

• **Portaria MPS nº 746 de 27 de dezembro de 2011**

*Dispõe sobre cobertura de déficit atuarial dos Regimes Próprios de Previdência Social - RPPS por aporte.*



• **Portaria SEPRT/ME nº 1.348 de 3 de dezembro de 2019**

*Dispõe sobre parâmetros e prazos para atendimento das disposições do artigo 9º da Emenda Constitucional nº 103, de 12 de novembro de 2019, para Estados, Distrito Federal e Municípios comprovarem a adequação de seus Regimes Próprios de Previdência Social - RPPS.*

*Estabelece parâmetros e prazos para comprovação do atendimento ao disposto no § 4º do artigo 9 da Emenda Constitucional nº 103, de 2019.*

**Art.9** – Até que entre em vigor lei complementar que discipline o § 22 do art. 40 da Constituição Federal, aplicam-se aos regimes próprios de previdência social o disposto na Lei nº 9.717, de 27 de novembro de 1998, e o disposto neste artigo. **(Redação dada pela Emenda Constitucional nº 41, de 19/12/2003)**

**§ 4º** – Os Estados, o Distrito Federal e os Municípios não poderão estabelecer alíquota inferior à da contribuição dos servidores da União, exceto se demonstrado que o respectivo regime próprio de previdência social não possui déficit atuarial a ser equacionado, hipótese em que a alíquota não poderá ser inferior às alíquotas aplicáveis ao Regime Geral de Previdência Social.

• **Portaria MF nº 464 de 19 de dezembro de 2018**

*Dispõe sobre as normas aplicáveis às avaliações atuariais dos regimes próprios de previdência social - RPPS da União, dos Estados, do Distrito Federal e dos Municípios e estabelece parâmetros para a definição do plano de custeio e o equacionamento do déficit atuarial.*

Existem 10 Instruções Normativas publicas em 21 de dezembro de 2018, que complementam as normas aplicáveis pela Portaria MF 464/2018, as Reavaliações Atuariais dos RPPS, sendo

• **Instrução Normativa nº 01/2018:** *Dispõe sobre a estrutura e elementos mínimos da base cadastral dos beneficiários RPPS.*



- **Instrução Normativa nº 02/2018:** *Dispõe sobre a forma de apuração da duração do passivo e da taxa de juros a serem utilizados nas Avaliações Atuariais dos RPPS.*
- **Instrução Normativa nº 03/2018:** *Dispõe sobre a estrutura e os elementos mínimos dos fluxos atuariais elaborados nas avaliações atuariais dos RPPS.*
- **Instrução Normativa nº 04/2018:** *Dispõe sobre os métodos de financiamento a serem utilizados nas avaliações atuariais dos RPPS.*
- **Instrução Normativa nº 05/2018:** *Dispõe sobre a estrutura e elementos mínimos da Nota Técnica Atuarial dos RPPS.*
- **Instrução Normativa nº 06/2018:** *Dispõe sobre os critérios para definição do porte e perfil de risco atuarial dos RPPS.*
- **Instrução Normativa nº 07/2018:** *Dispõe sobre os planos de amortização do déficit atuarial dos RPPS.*
- **Instrução Normativa nº 08/2018:** *Dispõe sobre a estrutura e os elementos mínimos do Relatório da Avaliação Atuarial dos RPPS.*
- **Instrução Normativa nº 09/2018:** *Dispõe sobre parâmetros a serem observados quanto a hipóteses utilizadas nas avaliações atuariais dos RPPS e a elaboração do Relatório de Análise das Hipóteses.*
- **Instrução Normativa nº 010/2018:** *Dispõe sobre a demonstração da adequação do plano de custeio do RPPS à capacidade orçamentária, financeira e fiscal do ente federativo.*

• **Portaria SEPRT/ME nº 12.223 de 14 de maio de 2020**

*Divulga a taxa de juros parâmetro a ser utilizada nas avaliações atuariais dos regimes próprios de previdência social relativas ao exercício de 2021, posicionadas em 31 de dezembro de 2020*

• **Portaria SEPRT/ME nº 19.451 de 18 de agosto de 2020**

*Dispõe sobre a taxa de administração para o custeio das despesas correntes e de capital necessárias à organização e ao funcionamento do RPPS.*



## **2.2. NORMAS DO ENTE FEDERATIVO**

### **2.2.1 Base Normativa do Ente Municipal e Rol de Benefícios**

Este Relatório de Avaliação Atuarial foi elaborado, considerando como rol de Benefícios custeados pelo RPPS, somente os Benefícios de Aposentadoria e Pensão por Morte, conforme descritos na Lei Municipal 2265, de 11/09/2017, que trata da criação/reestruturação do AGUASPREV. Os Benefícios Temporários de auxílio doença, salário maternidade, salário família e auxílio reclusão, passam a ser de responsabilidade do Poder Executivo e Legislativo, conforme descrito na Lei Municipal 2357 de 28/12/2020.

### **2.2.2 Plano de Custeio vigente**

O Plano de Custeio vigente do Ente Federativo, na data focal deste Relatório de Reavaliação Atuarial, em 31/12/2020 foi aprovado através da Lei Municipal nº 2232, de 22/11/2016, e estabelece o Custo Normal de 17,20%.

Já o Custo Suplementar do Ente Federativo foi aprovado através da Lei Municipal nº 2232, de 22/11/2016.

O Custo Normal dos Servidores Ativos e também dos Aposentados e Pensionistas, cujos proventos ultrapassem o Teto de Benefícios do RGPS, foi definido em 14,00%, através da Lei Municipal nº 2357, de 28/12/2020.

Em decorrência da anterioridade nonagesimal, a aplicabilidade da Lei Municipal nº 2357/2020, será exigível a partir de 01/04/2021, cujo impacto será melhor detalhado ao final desta Reavaliação Atuarial.



## **3 – PLANO DE BENEFÍCIOS E CONDIÇÕES DE ELEGIBILIDADE**

### **3.1. DESCRIÇÃO DOS BENEFÍCIOS PREVIDENCIÁRIOS DO RPPS**

**3.1.1.** - Aposentadoria por Idade, Especial e Tempo de Contribuição (**AID, AESP \* e ATC \*\*** ).

**3.1.2.** - Aposentadoria Compulsória (**AC**).

**3.1.3.** - Aposentadoria por Invalidez Permanente (**AInv**).

**3.1.4.** - Pensão por Morte (**PM**).

**3.1.5.** - Abono Anual (**13º Benefício**) \*\*\* .

---

\* - Trataremos a título de nomenclatura como Aposentadoria Especial àquela concedida à “massa de servidores” do magistério. Sabe-se que a prestação concedida aos servidores desta categoria não é especial posto que constitucionalmente encontra-se elencada dentre a voluntária Aposentadoria por Tempo de Contribuição. Todavia, dadas as peculiaridades da “massa” para diferenciá-la, assim a caracterizaremos. Anote-se que a verdadeira Aposentadoria Especial está descrita no art. 40, § 4º da Constituição da República.

\*\* - Nomenclatura utilizada após a edição da Emenda Constitucional n. 20/98, até então se denominava Aposentadoria por Tempo de Serviço.

\*\*\* - O Abono Anual corresponde a uma décima-terceira parcela de proventos, paga proporcionalmente aos meses que o servidor inativo recebeu-os e terá por base o valor da prestação previdenciária referente ao mês de dezembro de cada ano.



## 3.2. CONDIÇÕES DE ELEGIBILIDADE

### 3.2.1. Elegibilidades adotadas para a Regra Geral

<i>Elegibilidade H/M</i>	Ap. Idade	Ap. Tempo Contrib.	Ap. Especial	Ap. Compuls	Ap. Invalid.	Pensão Morte
Idade (anos)	65/60	60/55	55/50	75	-	-
Tempo de Contribuição	-	35/30	30/25	-	-	-
Tempo de S. Público	10	10	10	-	-	-
Tempo no Cargo	5	5	5	-	-	-

### 3.2.2. Elegibilidades adotadas para as Regras de Transição (Art. 2º da EC 41/2003)

<i>Elegibilidade H/M</i>	Ap. Idade	Ap. Tempo Contrib.	Ap. Especial	Ap. Compuls	Ap. Invalid.	Pensão Morte
Idade (anos)	-	53/48	53/48	-	-	-
Tempo de Contribuição	-	35/30	30/25*	-	-	-
Tempo de S. Público	-	-	-	-	-	-
Tempo no Cargo	-	5	5	-	-	-

### 3.2.3. Elegibilidades adotadas para as Regras de Transição (Art. 6º da EC 41/2003)

<i>Elegibilidade H/M</i>	Ap. Idade	Ap. Tempo Contrib.	Ap. Especial	Ap. Compuls	Ap. Invalid.	Pensão Morte
Idade (anos)	-	60/55	55/50	-	-	-
Tempo de Contribuição	-	35/30	30/25	-	-	-
Tempo de S. Público	-	20	20	-	-	-
Tempo de Carreira	-	10	10	-	-	-
Tempo no Cargo	-	5	5	-	-	-

### 3.2.4. Elegibilidades adotadas para as Regras de Transição (Art. 3º da EC 47/2005)

<i>Elegibilidade H/M</i>	Ap. Idade	Ap. Tempo Contrib.	Ap. Especial	Ap. Compuls	Ap. Invalid.	Pensão Morte
Idade (anos)	-	60/55	-	-	-	-
Tempo de Contribuição	-	35/30	-	-	-	-
Tempo de S. Público	-	25	-	-	-	-
Tempo de Carreira	-	15	-	-	-	-
Tempo no Cargo	-	5	-	-	-	-



### **3.3. CONTRIBUIÇÕES AO PLANO (13 vezes ao ano)**

Todos os servidores elencados na lei de instituição do Regime Próprio de Previdência Social serão compulsoriamente filiados e conseqüentemente inscritos neste. Tais servidores contribuirão ao Plano com um percentual da remuneração mensal, incluída a Gratificação Natalina (décimo-terceiro)\* . A base sobre qual incide este percentual chamar-se-á de remuneração-de-contribuição.

O Município, incluídas suas autarquias e fundações, quando existirem, também contribuirá com um percentual sobre a folha de remuneração envolvida, conforme previsto em lei, e assumirá integralmente a diferença entre o total do Custo do Plano apurado pelo Atuário e a parte do servidor.

## **4 – REGIMES FINANCEIROS E MÉTODOS DE FINANCIAMENTO**

### **4.1. DESCRIÇÃO DOS REGIMES FINANCEIROS UTILIZADOS**

#### **4.1.1. Capitalização por Método CUP - Crédito Unitário Projetado**

- Utilizamos para calcular as Reservas oriundas de Aposentadorias por Tempo de Contribuição, por Idade e Compulsório e Pensão por Morte dos Aposentados.

---

\*Denomina-se Gratificação Natalina a décima-terceira parcela de remuneração recebida pelos servidores ativos e Abono Anual a décima-terceira parcela de proventos recebida pelos servidores inativos.



#### **4.1.2. Repartição de Capital de Cobertura**

- Aposentadoria por Invalidez dos Servidores Ativos.
- Pensão por Morte dos Servidores Ativos.

#### **4.1.3. Regime Financeiro de Repartição Simples**

- Utilizado para o Custo Administrativo.

### **4.2. DESCRIÇÃO DOS MÉTODOS DE FINANCIAMENTOS UTILIZADOS**

Utilizamos o Regime Financeiro de Repartição de Capitais de Cobertura para os benefícios de Aposentadoria por Invalidez e Pensão por Morte devido ao fato de, durante o período em que o servidor encontra-se em atividade, as probabilidades de entrada em invalidez e de morte serem muito pequenas, não sendo necessária, em nossa opinião, a constituição de Reservas Matemáticas. Nossa expectativa é de que, ao longo dos anos futuros, a taxa de custo permaneça com pouca variação, desde que as distribuições dos servidores, por idade e por salário, permaneçam, também, com pouca variação.



#### 4.3. RESUMO DOS REGIMES FINANCEIROS E MÉTODOS POR BENEFÍCIO

<b>BENEFÍCIOS</b>	<b>RESPONSABILIDADE DO RPPS (Sim/Não)</b>	<b>Regime Financeiro / Método Utilizados</b>
<b>Aposentadoria por Tempo de Contribuição, Idade e Compulsoria</b>	Sim	Capitalização por Método CUP - Crédito Unitário Projetado
<b>Aposentadoria por Invalidez</b>	Sim	Repartição de Capital de Cobertura
<b>Pensão por Morte de Ativo</b>	Sim	Repartição de Capital de Cobertura
<b>Pensão por Morte de Aposentado Válido</b>	Sim	Capitalização por Método CUP - Crédito Unitário Projetado
<b>Pensão por Morte de Aposentado Inválido</b>	Sim	Capitalização por Método CUP - Crédito Unitário Projetado
<b>Auxílio-Doença</b>	Não	-
<b>Salário-Maternidade</b>	Não	-
<b>Auxílio-Reclusão</b>	Não	-
<b>Salário-Família</b>	Não	-



## 5 – HIPÓTESES ATUARIAIS E PREMISSAS

### 5.1. TÁBUAS BIOMÉTRICAS

São as hipóteses relacionadas aos eventos de morte, invalidez e mortalidade de inválidos, que proporcionam impacto sobre a determinação do Custo do Plano, embora em um grau bem menor do que aquele causado pelas hipóteses econômicas.

Conforme o artigo 21, I, a, da Portaria MF 464/2018, as Tábuas Biométricas utilizadas nas Avaliações Atuariais, para a projeção da longevidade e da entrada em invalidez deverão estar adequadas à respectiva massa, dado pela tábua anual de mortalidade do IBGE, **segregada obrigatoriamente por sexo**.

*Art. 21 – As tábuas biométricas utilizadas nas avaliações atuariais para a projeção da longevidade e da entrada em invalidez da massa de beneficiários do RPPS deverão estar adequadas à respectiva massa, observados os seguintes critérios técnicos:*

*I – para a taxa de sobrevivência de válidos e inválidos, o limite mínimo será:*

*a) dado pela tábua anual de mortalidade do Instituto Brasileiro de Geografia e Estatísticas - IBGE, **segregada obrigatoriamente por sexo**, divulgada no endereço eletrônico na rede mundial de computadores - Internet da Secretaria de Previdência. (GRIFO NOSSO)*



TÁBUAS BIOMÉTRICAS	TÁBUAS UTILIZADAS
Tábua de Mortalidade para Válido - Fase Laborativa	IBGE 2019 - Masculino e IBGE 2019 - Feminino
Tábua de Mortalidade para Válido - Fase Pós Laborativa	IBGE 2019 - Masculino e IBGE 2019 - Feminino
Tábua de Entrada em Invalidez	Álvaro Vindas
Tábua de Mortalidade de Inválido	IAPB-57
Tábua de Morbidez	Não utilizado

O impacto atuarial devido a utilização de Tábuas Biométricas segregadas por sexo, será melhor detalhado no item 7 - Análise de Sensibilidade na página .

## 5.2. ALTERAÇÕES FUTURAS NO PERFIL E COMPOSIÇÃO DAS MASSAS

- **Taxa de rotatividade** – Reflete a rotatividade entre os novos entrados e os servidores que pedem exoneração. Assim, temos uma noção da “movimentação” da massa, de um ano para o outro.

**A taxa projetada nesta Reavaliação é de 0,90% a cada ano de projeção.**

- **Expectativa de reposição de segurados ativos** – é a expectativa de repor um novo Servidor Ativo (novos Entrantes), a cada servidor ativo que se aposenta, evitando aumentar a quantidade de servidores ativos, mantendo a mesma quantidade. Não utilizamos para esse Relatório de Reavaliação Atuarial novos entrantes (Geração Futura) para o cálculo das Provisões Matemáticas e o Plano de Custeio. Para termos a dimensão do impacto financeiro e atuarial com a reposição de Servidores Ativos (Geração Futura), elaboramos mais uma Projeção Atuarial, considerando essa hipótese.



### 5.3. ESTIMATIVAS DE REMUNERAÇÕES E PROVENTOS

#### 5.3.1. Taxa real de crescimento da remuneração por mérito e produtividade

Conforme o artigo 25, I e III, da Portaria MF 464/2018, a taxa real de crescimento das remunerações, deverá ser uniforme ao longo dos anos na Reavaliação Atuarial, será, no mínimo, de 1,00% a cada ano da projeção atuarial.

*Art. 25 – Com relação à hipótese de taxa real de crescimento da remuneração ao longo da carreira:*

*I – será de, no mínimo, 1% (um por cento) a cada ano da projeção atuarial;*

#### **REAJUSTE DAS REMUNERAÇÕES E INFLAÇÃO DOS ÚLTIMOS 3 ANOS**

ANO	Reajuste da Remuneração	Inflação do período (IPCA)	GANHO REAL (Índice)
2018	1,42%	3,75%	-2,24%
2019	4,61%	4,31%	0,29%
2020	5,00%	4,52%	0,46%
<b>ACUMULADO</b>	<b>11,40%</b>	<b>13,11%</b>	<b>-1,51%</b>
<b>Cálculo da taxa de Crescimento das Remunerações</b>	Foi concedido uma Taxa de reajuste das remunerações diferenciado entre Servidores de diferentes órgãos/poder (Administração, Educação, Saúde e etc....). Os reajustes acima são médias ponderadas entre os reajustes para cada classe.		
Taxa média anual real de crescimento da remuneração nos últimos três anos			<b>-0,51%</b>
Justificativa Técnica: Mesmo os Servidores Ativos não tendo Ganho real médio das remunerações nos últimos 3 anos, foi definido no Cálculo Atuarial, a Taxa de crescimento real de 1,00% a.a., conforme taxa mínima exigida pela Portaria MF 464/2018.			



### 5.3.2. Taxa Real de Crescimento dos Proventos

#### REAJUSTE DOS PROVENTOS E INFLAÇÃO DOS ULTIMOS 3 ANOS

ANO	Reajuste dos Benefícios	Inflação do período (IPCA)	GANHO REAL (Índice)
2018	1,42%	3,75%	-2,24%
2019	4,61%	4,31%	0,29%
2020	5,00%	4,52%	0,46%
<b>ACUMULADO</b>	<b>11,40%</b>	<b>13,11%</b>	<b>-1,51%</b>
<b>Cálculo da taxa de Crescimento dos Benefícios</b>	A maioria dos Benefícios tiveram reajuste conforme a tabela de reajuste definida pelo RGPS e a minoria dos Benefícios tiveram reajuste conforme o reajuste dos servidores que estão na “ativa” (pela paridade). Nesse caso, utilizamos uma média ponderada entre os dois grupos.		
Taxa média anual real de cresc. dos benefícios verificada na análise dos benefícios			<b>-0,51%</b>
Justificativa Técnica: Foi definido no Cálculo Atuarial, 0,20% a.a. como Taxa de Crescimento real dos Benefícios.			

### 5.4. TAXA DE JUROS ATUARIAL

- Inflação (+)

Representa a perda do poder aquisitivo da moeda. A longo prazo, é presumível que um investidor tenha um retorno acima do nível de inflação.

Sugerimos a utilização do Índice de Preços ao Consumidor por Amplo – IPCA, para compor a

Meta Atuarial devido este ser o índice oficial do governo.



- Taxa Pura de Juros (+)

É a taxa de retorno teoricamente disponível a investimentos de curto prazo na ausência de inflação e risco. Estudos realizados em países com economia estabilizada mostram que esta taxa é pequena, variando entre 0% e 1%.

Conforme o artigo 26 da Portaria MF 464/2018, a taxa de juros real anual, a ser utilizada como taxa de desconto para apuração do valor presente dos fluxos de benefícios e contribuições do RPPS deverá ter, como limite máximo, o menor percentual dentre do valor esperado da rentabilidade futura dos investimentos dos ativos garantidores do RPPS, conforme meta prevista na política anual de investimentos aprovada pelo conselho deliberativo do regime e da taxa de juros parâmetro cujo ponto da Estrutura a Termo de Taxa de Juros Média seja o mais próximo à duração do passivo do RPPS.

Os critérios e metodologias para o cálculo da Duração do Passivo e a definição da Taxa de Juros Parâmetro estão contidas na Instrução Normativa SPREV nº 002/2018.

Conforme o artigo 3º da I.N. SPREV nº 002/2018, A taxa de juros parâmetro corresponde àquela, cujo ponto da Estrutura a Termo de Taxa de Juros Média, seja o mais próximo à duração do passivo do RPPS.

A Taxa de Juros Parâmetro, será definida através de ato normativo da Secretaria de Previdência (Portaria SPREV nº 17/2019) que divulgará, anualmente, até 31 de maio de cada exercício, a tabela com a apuração da Estrutura a Termo de Taxa de Juros Média.



Assim, a Taxa de Juros Parâmetro do AGUASPREV, baseado na Duração do Passivo (calculado sobre o Fluxo Atuarial do exercício anterior) é de 5,41%, acrescido de um índice inflacionário (IPCA – Índice de Preço ao Consumidor Amplo).

### RENTABILIDADE NO ANO DE 2020

Devido a desaceleração da economia mundial, ocorrida por conta da pandemia de COVID-19 e que culminou na forte desvalorização do mercado financeiro entre os meses de fevereiro e março/2020, a carteira de investimentos do RPPS conseguiu apresentar rentabilidade anual positiva, mas com dificuldades para o cumprimento da Meta Atuarial.

### RENTABILIDADE E META ATUARIAL NO ANO DE 2020

Meta Atuarial (Bruta = juros + inflação) em 2020 - Política de Investimentos	<b>10,62%</b>
Rentabilidade nominal (Bruta = juros + inflação) em 2020	<b>6,53%</b>
Inflação anual - 2020	4,52%
Indexador:	<b>IPCA</b>
<b>Justificativa Técnica: A Meta Atuarial estabelecida nesse Cálculo Atuarial segue a taxa de Juros atuarial, estabelecida na Política Anual de Investimentos de 2021, aprovada antes da realização desta Reavaliação Atuarial e condizente com a Portaria ME 12.223/2020.</b>	

Recomendamos uma atenção especial por parte dos gestores do RPPS, no tocante as aplicações financeiras. O não cumprimento da Meta Atuarial, acarreta em um aumento de alíquota, no intuito de estabelecer o Equilíbrio Financeiro e Atuarial do plano. Assim que é realizado o Cálculo Atuarial, necessariamente as alíquotas de contribuição devem ser praticadas na íntegra e a rentabilidade da carteira deve acompanhar o estabelecido pelo atuário, como Meta Atuarial.



**RENTABILIDADE E META ATUARIAL DOS ULTIMOS 3 ANOS (36 meses)**

	Rentabilidade da carteira	Meta Atuarial*	Rentabilidade sobre a Meta Atuarial
<b>2018</b>	8,12%	9,95%	81,61%
<b>2019</b>	8,84%	10,55%	83,79%
<b>2020</b>	6,53%	10,62%	61,49%
<b>ACUMULADO</b>	<b>25,36%</b>	<b>34,46%</b>	<b>73,60%</b>

\* Em 2019 e 2018, a Taxa Real de Juros Atuarial era de 6,00%. Em 2020 foi de 5,86%.

## 5.5. ENTRADA EM ALGUM REGIME PREVIDENCIÁRIO E EM APOSENTADORIA

### 5.5.1. Idade estimada de ingresso em algum Regime Previdenciário

Os Servidores ativos que não possuem Tempo Anterior de Contribuição ao RPPS, consideramos uma idade mínima de ingresso no mercado de trabalho aos 25 anos.

### 5.5.2. Idade estimada de entrada em aposentadoria programada

A Idade de entrada em aposentadoria dos Servidores Ativos é estimada conforme os dados cadastrais de cada Servidor (data de início de contribuição, data de entrada no Ente, no RPPS e etc...), seguindo as regras de elegibilidade do Plano de Benefícios.

Idades Projetadas para Aposentadoria (Média)	Idades
DEMAIS ATIVIDADES (NÃO PROFESSORES) - MASCULINO	62,2
DEMAIS ATIVIDADES (NÃO PROFESSORES) - FEMININO	57,4
PROFESSORES - MASCULINO	59,3
PROFESSORES - FEMININO	54,5



## **5.6. COMPOSIÇÃO DO GRUPO FAMILIAR**

Quando a Base de Dados não apresenta as informações ou quando são inconsistentes, definimos a composição familiar para o Titular masculino, um cônjuge 5 anos mais novo e, para o Titular Feminino, um cônjuge 5 anos mais velho.

## **5.7. COMPENSAÇÃO FINANCEIRA**

Significa a divisão da Responsabilidade Atuarial em duas partes. Uma relativa ao período de tempo de serviço em que o Servidor estava sob o RGPS – Regime Geral de Previdência Social (INSS) ou outros RPPS e a outra relativa ao período de contribuição ao RPPS atual. Esta proporção entre o tempo de contribuição entre o RPPS atual e outros Regimes até a data de aposentadoria, foi estimada para cada Servidor Ativo considerando as informações que constam na Base Cadastral dos Segurados.

### **5.7.1. Compensação Previdenciária dos Benefícios a Conceder**

Com relação a Compensação Previdenciária dos Benefícios a Conceder, a estimativa de valores segue o limite previsto no artigo 37 da Portaria MF nº 464/2018, atendendo aos parâmetros definidos no artigo 10, I, II e § 1º da Instrução Normativa SPREV nº 09/2018.

### **5.7.1. Compensação Previdenciária dos Benefícios Concedidos**

O artigo 36 da Portaria MF 464/2018, estabelece que a compensação previdenciária, em relação aos Benefícios Concedidos, sejam estimados com base na relação percentual verificada entre o valor compensado (pró-rata), apurado no Sistema COMPREV e o valor do pagamento dos Benefícios do RPPS, de forma individual ou agregada.



Assim, em uma visão conservadora, enquanto o RPPS não estiver recebendo os valores de Compensação Previdenciária, os valores estimados de compensação a receber, dos Benefícios Concedidos não serão considerados na Reavaliação Atuarial. Se considerássemos essa Receita, teríamos um impacto de redução da Provisão Matemática de Benefícios Concedidos.

## 5.8. DEMAIS PREMISSAS E HIPÓTESES

### 5.8.1. Fator de determinação do valor real ao longo do tempo das remunerações e proventos.

A inflação representa a perda do poder aquisitivo da moeda, utilizando-a como hipótese no Relatório da Reavaliação Atuarial teremos uma redução das Provisões Matemáticas, buscando apresentar o valor real das Aposentadorias.

Variável de Impacto	Faixa de Variação*	Nossa Hipótese
Inflação	Até 3,75%	3,75%
Fator de Determinação do Valor Real ao Longo do Tempo ( <i>Salário e Benefícios</i> )	0,0% a 5,0%	98,33%

*\*Para 2021, a meta de inflação que deve ser perseguida pelo BC, definida pelo Conselho Monetário Nacional, é de 3,75% para este ano, com intervalo de tolerância de 1,5 ponto percentual para cima ou para baixo (limite inferior 2,25%; Limite superior 5,25%).*



### **5.8.2. Benefícios a conceder com base na média das remunerações e proventos**

O valor do benefício para os Servidores Ativos que se aposentam por tempo de contribuição é igual à remuneração\* recebida pelo servidor ativo no mês imediatamente anterior ao da concessão da aposentadoria, com as devidas atualizações considerando a Taxa de Crescimento das remunerações utilizadas no Relatório da Reavaliação Atuarial.

Para as demais aposentadorias, o cálculo do valor dos proventos será proporcional ao tempo de contribuição para todos os benefícios, com exceção da Aposentadoria por Invalidez - decorrente de acidente no exercício da atividade e aquela cuja incapacidade adveio de doença grave, contagiosa ou incurável - e da Pensão por Morte.

O valor do benefício de Pensão por Morte concedida aos dependentes do servidor inativo, é igual ao valor da última prestação recebida em vida por aquele, descontado o percentual determinado na EC 41/2003 no que tange ao teto máximo de benefícios.

Os proventos de aposentadoria e pensões devem ser revistos obrigatoriamente sempre que houver reajuste dos Benefícios pagos pelo RGPS e sempre que for reajustado a remuneração dos servidores em atividade, no caso dos Benefícios que possuem paridade.

### **5.8.3. Estimativa do crescimento real do teto de contribuição do RGPS**

Não foi utilizada hipótese de estimativa do crescimento real do teto de contribuição do RGPS.

---

\*A remuneração representa a soma do vencimento base do servidor com os adicionais de caráter individual e as demais vantagens incorporáveis na forma da Lei. Anote-se que após a Emenda Constitucional n. 19/98 apenas cabe a agregação de vantagens de caráter não transitório.



## **6 – ANÁLISE DA BASE CADASTRAL**

### **6.1. DADOS FORNECIDOS E SUA DESCRIÇÃO**

Para realização desta Reavaliação Atuarial foram informados os dados cadastrais dos Servidores Ativos titulares de cargos efetivos, dos Aposentados e dos Pensionistas do RPPS do município de ÁGUAS DA PRATA - SP e as informações financeiras do RPPS. Os dados cadastrais e financeiros foram fornecidos pelo AGUASPREV e estão posicionados na Data Base de 31/12/2020, e 31/12/2020, respectivamente.

### **6.2. SERVIDORES AFASTADOS OU CEDIDOS**

Não foi informado na Base Cadastral, se o RPPS possui Servidores Ativos Cedidos e/ou Afastados para realização desta Reavaliação Atuarial.

### **6.3. ANÁLISE DA QUALIDADE DA BASE CADASTRAL**

#### **6.3.1. Atualização da Base Cadastral**

A atualização da Base Cadastral foi realizada no último Censo Previdenciário do AGUASPREV em 14/12/2018 de 85,16% dos Servidores Ativos e 79,00% dos Inativos.



### 6.3.2. Amplitude e Consistência da Base Cadastral

GRUPO	DESCRIÇÃO	CONSISTÊNCIA DA BASE CADASTRAL	COMPLETUDE DA BASE CADASTRAL
<b>SERVIDOR ATIVO</b>	Identificação do Segurado	76%-100%	76%-100%
	Sexo	76%-100%	76%-100%
	Estado Civil	76%-100%	76%-100%
	Data de Nascimento	76%-100%	76%-100%
	Data de Ingresso no ENTE	76%-100%	76%-100%
	Identificação do Cargo Atual	76%-100%	76%-100%
	Base de Cálculo (Remuner. d Contribuição)	76%-100%	76%-100%
	Tempo de Contribuição para o RGPS	0%-25%	0%-25%
	Tempo de Contribuição para outros RPPS	0%-25%	0%-25%
	Data de Nascimento do Cônjuge	76%-100%	76%-100%
	Número de Dependentes	76%-100%	76%-100%
	<b>APOSENTADO</b>	Identificação do Aposentado	76%-100%
Sexo		76%-100%	76%-100%
Estado Civil		76%-100%	76%-100%
Data de Nascimento		76%-100%	76%-100%
Data de Nascimento do Cônjuge		76%-100%	76%-100%
Valor do Benefício		76%-100%	76%-100%
Condição Aposentado (Válido ou Inválido)		76%-100%	76%-100%
Tempo de Contribuição para o RPPS		76%-100%	76%-100%
Tempo Contribuição para outros Regimes		76%-100%	76%-100%
Valor Mensal Compensação Previdenciária		76%-100%	76%-100%
Número de Dependentes		76%-100%	76%-100%
<b>PENSIONISTAS</b>		Identificação do Pensionista	76%-100%
	Número de Pensionistas	76%-100%	76%-100%
	Sexo do Pensionista principal	76%-100%	76%-100%
	Data de Nascimento	76%-100%	76%-100%
	Valor do Benefício	76%-100%	76%-100%
	Condição Pensionista (Válido ou Inválido)	76%-100%	76%-100%
	Duração da Benefício (Válido ou Inválido)	76%-100%	76%-100%



#### 6.4. PREMISSAS ADOTADAS PARA AJUSTE TÉCNICO DA BASE CADASTRAL

##### Tratamento com a Base de Dados - Servidores Ativos

DESCRIÇÃO	DADOS INCONSISTENTES OU INCOMPLETOS	QTDE DE DADOS PADRONIZADOS	PREMISSA UTILIZADA
Identificação do Segurado	Nenhuma	0	Nenhuma
Sexo	Nenhuma	0	Nenhuma
Estado Civil	Nenhuma	0	Nenhuma
Data de Nascimento	Nenhuma	0	Nenhuma
Data de Ingresso no ENTE	Nenhuma	0	Nenhuma
Identificação do Cargo Atual	Nenhuma	0	Nenhuma
Base de Cálculo (Remuner. d Contribuição)	Nenhuma	0	Nenhuma
Tempo de Contribuição para o RGPS	Não Foi informado para essa Reavaliação Atuarial, o TEMPO ANTERIOR DE CONTRIBUIÇÃO AO RPPS de 76% dos Servidores Ativos	156	Os Servidores ativos que não possuem Tempo Anterior de Contribuição ao RPPS, consideramos uma idade mínima de ingresso no mercado de trabalho aos 25 anos.
Tempo de Contribuição para outros RPPS	Não Foi informado para essa Reavaliação Atuarial, o TEMPO ANTERIOR DE CONTRIBUIÇÃO AO RPPS de 76% dos Servidores Ativos	156	Os Servidores ativos que não possuem Tempo Anterior de Contribuição ao RPPS, consideramos uma idade mínima de ingresso no mercado de trabalho aos 25 anos.
Data de Nascimento do Cônjuge	Nenhuma		Nenhuma
Número de Dependentes	Nenhuma	0	Nenhuma



**Tratamento com a Base de Dados - Servidores Inativos**

DESCRIÇÃO	DADOS INCONSISTENTES OU INCOMPLETOS	QTDE DE DADOS PADRONIZADOS	PREMISSA UTILIZADA
Identificação do Aposentado	Nenhuma	0	Nenhuma
Sexo	Nenhuma	0	Nenhuma
Estado Civil	Nenhuma	0	Nenhuma
Data de Nascimento	Nenhuma	0	Nenhuma
Data de Nascimento do Cônjuge	Nenhuma	0	Nenhuma
Valor do Benefício	Nenhuma	0	Nenhuma
Condição Aposentado (Válido ou Inválido)	Nenhuma	0	Nenhuma
Tempo de Contribuição para o RPPS	Nenhuma	0	Nenhuma
Tempo Contribuição para outros Regimes	Nenhuma	0	Nenhuma
Valor Mensal Compensação Previdenciária	Nenhuma	0	Nenhuma
Número de Dependentes	Nenhuma	0	Nenhuma



**Tratamento com a Base de Dados - Pensionistas**

DESCRIÇÃO	DADOS INCONSISTENTES OU INCOMPLETOS	QTDE DE DADOS PADRONIZADOS	PREMISSA UTILIZADA
Identificação do Pensionista	Nenhuma	0	Nenhuma
Número de Pensionistas	Nenhuma	0	Nenhuma
Sexo do Pensionista principal	Nenhuma	0	Nenhuma
Data de Nascimento	Nenhuma	0	Nenhuma
Valor do Benefício	Nenhuma	0	Nenhuma
Condição Pensionista (Válido ou Inválido)	Nenhuma	0	Nenhuma
Duração da Benefício (Válido ou Inválido)	Nenhuma	0	Nenhuma

### 6.5. RECOMENDAÇÕES PARA A BASE CADASTRAL

Recomendamos ao RPPS manter a contínua atualização da Base de Dados e estabelecer um recenseamento (recadastramento) periódico dos Segurados e seus dependentes. A informação do Tempo anterior de Contribuição ao RPPS atual é de suma importância para o correto dimensionamento das Provisões Matemáticas e a Compensação Previdenciária. Recomendamos também ao Ente Federativo e a Unidade Gestora do RPPS, continuar atualizando e buscando as informações, visando atender o artigo 48 da Portaria MF 464/2018, que passou a exigir a partir do exercício de 2021, que a Base Dados utilizada na Reavaliação Atuarial, siga um modelo com estrutura e elementos mínimos de dados, disponibilizado no site da SEPTR/ME (03/11/2020), conforme o artigo 4, § 1º da I.N. 01/2018.



## 7 – RESULTADO ATUARIAL

### 7.1. BALANÇO ATUARIAL

Descrição	Alíquota Normal vigente em Lei	Alíquota Normal de Equilíbrio*
Alíquota Normal (patronal + servidor) (A)	33,20%	33,20%
Desconto das alíquotas dos benefícios calculados por RS, RCC e Taxa de Adm. (B)	5,90%	5,90%
Alíquota Normal por regime de capitalização para apuração dos resultados atuariais (C = A - B)	27,30%	27,30%

*\* Resultado Atuarial adaptado aos efeitos da anterioridade nonagesimal, da Lei Municipal nº 2357/2020, conforme Nota Explicativa da página 186.*



Descrição	Valores com Alíquotas vigentes	Valores com Alíquotas de Equilíbrio
<b>ATIVOS GARANTIDORES DOS COMPROMISSOS DO PLANO DE BENEFÍCIOS</b>	<b>15.550.114,21</b>	<b>15.550.114,21</b>
Aplicações em Segmento de Renda Fixa - RPPS	11.726.517,78	11.726.517,78
Aplicações em Segmento de Renda Variável e Investim. Estruturados - RPPS	350.139,37	350.139,37
Aplicações em Segmento de Investimento no Exterior - RPPS	-	-
Aplicações em Equadramentos - RPPS	-	-
Título e Valores não sujeitos ao Enquadramento - RPPS	-	-
Demais Bens, direitos e ativos	-	-
<b>PROVISÃO MATEMÁTICA - TOTAL</b>	<b>59.104.452,20</b>	<b>59.104.452,20</b>
<b>Provisão Matemática de Benefícios Concedidos - PMBC</b>	<b>33.828.494,79</b>	<b>33.828.494,79</b>
Valor Atual dos Benefícios Futuros - Concedidos	33.877.910,46	33.877.910,46
(-) Valor Atual das Contribuições Futuras - Concedidos (Ente)	-	-
(-) Valor Atual das Contribuições Futuras - Concedidos (Servidores)	(49.415,67)	(49.415,67)
<b>Provisão Matemática de Benefícios a Conceder - PMBaC</b>	<b>25.275.957,41</b>	<b>25.275.957,41</b>
Valor Atual dos Benefícios Futuros - a Conceder	41.949.657,43	41.949.657,43
(-) Valor Atual das Contribuições Futuras - a Conceder (Ente)	(9.208.884,52)	(8.912.092,66)
(-) Valor Atual das Contribuições Futuras - a Conceder (Servidores)	(7.464.815,50)	(7.761.607,36)
<b>AJUSTE DA PROVISÃO MATEMÁTICA DE BENEFÍCIOS CONCEDIDOS E A CONCEDER REFERENTE À COMPENSAÇÃO PREVIDENCIÁRIA</b>	<b>(3.753.799,16)</b>	<b>(3.753.799,16)</b>
Valor Atual da Compe. Previdenciária a Pagar - Benefícios Concedidos	-	-
(-) Valor Atual da Comp. Previdenciária a Receber-Benefícios Concedidos	-	-
Valor Atual da Compe. Previdenciária a Pagar - Benefícios a Conceder	-	-
(-) Valor Atual da Comp. Previdenciária a Receber-Benefícios a Conceder	(3.753.799,16)	(3.753.799,16)
<b>RESULTADO ATUARIAL</b>	<b>(39.800.538,83)</b>	<b>(39.800.538,83)</b>
Superavit	-	-
Reserva de Contingência	-	-
Reserva para Ajuste do Plano	-	-
Déficit	-	-
Déficit Equacionado:	-	-
Valor Atual do Plano de Amortização do Déficit Atuarial estabelecido lei	(39.744.845,10)	-
Valor Atual da Cobertura da Insuficiência Financeira	-	-
<b>DÉFICIT ATUARIAL A EQUACIONAR</b>	<b>(55.693,73)</b>	<b>(39.800.538,83)</b>



## 7.2. ATIVOS GARANTIDORES E CRÉDITOS A RECEBER

Os Ativos Garantidores estão posicionados em 31/12/2020, definidos da seguinte forma:

### ATIVOS GARANTIDORES

SEGMENTO		Valores (R\$)	
Aplicações em Segmento de Renda Fixa - RPPS		11.726.517,78	
Aplicações em Segmento de Renda Variável e Investimentos Estruturados - RPPS		350.139,37	
Aplicações em Segmento de Investimento no Exterior - RPPS		0,00	
Aplicações em Enquadramento		0,00	
Títulos e Valores não Sujeito a Enquadramento		0,00	
Demais Bens, Direitos e Ativos		0,00	
<b>TOTAL (1)</b>		<b>12.076.657,15</b>	
CRÉDITOS E PARCELAMENTOS	Saldo Atual	Nº Parcelas a receber	Valor das Parcelas
Créditos de parcelamento (1)	466.228,75	1	466.228,75
Créditos de parcelamento (2)	83.933,59	23	3.649,29
Créditos de parcelamento (3)	385.401,89	203	1.898,53
Créditos de parcelamento (4)	572.857,56	23	24.906,85
Créditos de parcelamento (5)	528.099,30	203	2.601,47
Créditos de parcelamento (6)	1.158.876,12	203	5.708,75
Créditos de parcelamento (7)	137.423,51	203	676,96
Créditos de parcelamento (8)	140.636,34	23	6.114,62
Créditos de parcelamento (9)	0,00	0	0,00
Créditos de parcelamento (10)	0,00	0	0,00
Créditos de parcelamento (11)	0,00	0	0,00
Outros Créditos á receber	0,00	0	0,00
<b>TOTAL - Créditos e Parcelamentos (2)</b>	<b>3.473.457,06</b>		
<b>TOTAL (3) = (1) + (2)</b>	<b>15.550.114,21</b>		

**7.3. PROVISÕES MATEMÁTICAS OU PASSIVO ATUARIAL**

Data Focal desta Reavaliação Atuarial: 31/12/2020.

		Plano de Custeio Vigente	Plano de Custeio Equilíbrio
		31/12/2020	31/12/2020
	<b>ATIVOS DO PLANO</b>	<b>15.550.114,21</b>	<b>15.550.114,21</b>
	(+) Bancos Conta Movimento - RPPS	-	-
	(+) Investimentos e Aplicações (CP e LP)	12.076.657,15	12.076.657,15
	(+) Crédito a Curto Prazo	1.012.906,50	1.012.906,50
	(+) Crédito a Longo Prazo	2.460.550,56	2.460.550,56
	(+) Imobilizado	-	-
2.2.7.2.1.00.00	<b>PROVISÕES MATEMÁTICAS PREVIDENCIÁRIAS A LONGO PRAZO - CONSOLIDAÇÃO</b>	<b>15.605.807,94</b>	<b>15.550.114,21</b>
2.2.7.2.1.01.00	<b>PLANO FINANCEIRO - PROVISÕES DE BENEFÍCIOS CONCEDIDOS</b>	-	-
2.2.7.2.1.01.01	(+) Aposentadorias/Pensões/Outros Benefícios Concedidos (Financeiro)	-	-
2.2.7.2.1.01.02	(-) Contribuições do Ente para o Plano Financeiro do RPPS	-	-
2.2.7.2.1.01.03	(-) Contribuições do Aposentado para o Plano Financeiro do RPPS	-	-
2.2.7.2.1.01.04	(-) Contribuições do Pensionista para o Plano Financeiro do RPPS	-	-
2.2.7.2.1.01.05	(-) Compensação Previdenciária do Plano Financeiro do RPPS	-	-
2.2.7.2.1.01.07	(-) Cobertura de Insuficiência Financeira	-	-
2.2.7.2.1.02.00	<b>PLANO FINANCEIRO - PROVISÕES DE BENEFÍCIOS A CONCEDER</b>	-	-
2.2.7.2.1.02.01	(+) Aposentadorias/Pensões/Outros Benefícios A Conceder (Financeiro)	-	-
2.2.7.2.1.02.02	(-) Contribuições do Ente para o Plano Financeiro do RPPS	-	-
2.2.7.2.1.02.03	(-) Contribuições do Ativo para o Plano Financeiro do RPPS	-	-
2.2.7.2.1.02.04	(-) Compensação Previdenciária do Plano Financeiro do RPPS	-	-
2.2.7.2.1.02.06	(-) Cobertura de Insuficiência Financeira	-	-
2.2.7.2.1.03.00	<b>PLANO PREVIDENCIÁRIO - PROVISÕES DE BENEFÍCIOS CONCEDIDOS</b>	<b>33.828.494,79</b>	<b>33.828.494,79</b>
2.2.7.2.1.03.01	(+) Aposentadorias/Pensões/Outros Benefícios Concedidos (Previdenciário)	33.877.910,46	33.877.910,46
2.2.7.2.1.03.02	(-) Contribuições do Ente para o Plano Previdenciário do RPPS	-	-
2.2.7.2.1.03.03	(-) Contribuições do Aposentado para o Plano Previdenciário do RPPS	(49.415,67)	(49.415,67)
2.2.7.2.1.03.04	(-) Contribuições do Pensionista para o Plano Previdenciário do RPPS	-	-
2.2.7.2.1.03.05	(-) Compensação Previdenciária do Plano Previdenciário do RPPS	-	-
2.2.7.2.1.03.07	(-) Aportes Financeiros para Cobertura Déficit Atuarial - Pl. Amortização	-	-
2.2.7.2.1.04.00	<b>PLANO PREVIDENCIÁRIO - PROVISÕES DE BENEFÍCIOS A CONCEDER</b>	<b>21.522.158,25</b>	<b>21.522.158,25</b>
2.2.7.2.1.04.01	(+) Aposentadorias/Pensões/Outros Benefícios A Conceder (Previdenciário)	41.949.657,43	41.949.657,43
2.2.7.2.1.04.02	(-) Contribuições do Ente para o Plano Previdenciário do RPPS	(9.208.884,52)	(8.912.092,66)
2.2.7.2.1.04.03	(-) Contribuições do Ativo para o Plano Previdenciário do RPPS	(7.464.815,50)	(7.761.607,36)
2.2.7.2.1.04.04	(-) Compensação Previdenciária do Plano Previdenciário do RPPS	(3.753.799,16)	(3.753.799,16)
2.2.7.2.1.04.06	(-) Aportes para Cobertura do Déficit Atuarial - Plano de Amortização	-	-
2.2.7.2.1.05.00	<b>PLANO PREVIDENCIÁRIO - PLANO DE AMORTIZAÇÃO</b>	<b>(39.744.845,10)</b>	<b>(39.800.538,83)</b>
2.2.7.2.1.05.98	(-) Outros Créditos do Plano de Amortização	(39.744.845,10)	(39.800.538,83)
2.2.7.2.1.06.00	<b>PROVISÕES ATUARIAIS PARA AJUSTES DO PLANO FINANCEIRO</b>	-	-
2.2.7.2.1.06.01	(-) Provisão Atuarial para Oscilação de Riscos	-	-
2.2.7.2.1.07.00	<b>PROVISÕES ATUARIAIS PARA AJUSTES DO PLANO PREVIDENCIÁRIO</b>	-	-
2.2.7.2.1.07.01	(+) Ajuste de Resultado Atuarial Superavitário	-	-
2.2.7.2.1.07.02	(+) Provisão Atuarial para Oscilação de Riscos	-	-
2.2.7.2.1.07.03	(+) Provisão Atuarial para Benefícios a Regularizar	-	-
2.2.7.2.1.07.04	(+) Provisão Atuarial para Contingências de Benefícios	-	-
2.2.7.2.1.07.98	(+) Outras Provisões Atuariais para Ajustes do Plano	-	-
<b>RESULTADO ATUARIAL</b>			
<b>Déficit Atuarial a Equacionar</b>		<b>(55.693,73)</b>	<b>-</b>

**7.4. PROVISÃO DE BENEFÍCIOS CONCEDIDOS**

Descrição	Valores com Alíquotas vigentes	Valores com Alíquotas de Equilíbrio
<b>Provisão Matemática de Benefícios Concedidos - PMBC</b>	<b>33.828.494,79</b>	<b>33.828.494,79</b>
Valor Atual dos Benefícios Futuros - Concedidos	33.877.910,46	33.877.910,46
(-) Valor Atual das Contribuições Futuras - Concedidos (Ente)	-	-
(-) Valor Atual das Contribuições Futuras - Concedidos (Servidores)	(49.415,67)	(49.415,67)

**7.5. PROVISÃO DE BENEFÍCIOS A CONCEDER**

Descrição	Valores com Alíquotas vigentes	Valores com Alíquotas de Equilíbrio
<b>Provisão Matemática de Benefícios a Conceder - PMBaC</b>	<b>25.275.957,41</b>	<b>25.275.957,41</b>
Valor Atual dos Benefícios Futuros - a Conceder	41.949.657,43	41.949.657,43
(-) Valor Atual das Contribuições Futuras - a Conceder (Ente)	(9.208.884,52)	(8.912.092,66)
(-) Valor Atual das Contribuições Futuras - a Conceder (Servidores)	(7.464.815,50)	(7.761.607,36)

**7.6. COMPENSAÇÃO FINANCEIRA DOS BENEFÍCIOS CONCEDIDOS (a Receber e a Pagar)**

Descrição	Valores com Alíquotas vigentes	Valores com Alíquotas de Equilíbrio
Valor Atual da Compensação Previdenciária a Pagar - Benefícios Concedidos	-	-
(-) Valor Atual da Compensação Previdenciária a Receber - Benefícios Concedidos	-	-



### 7.7. COMPENSAÇÃO FINANCEIRA DOS BENEFÍCIOS A CONCEDER (a Receber e a Pagar)

Descrição	Valores com Alíquotas vigentes	Valores com Alíquotas de Equilíbrio
Valor Atual da Compensação Previdenciária a Pagar - Benefícios a Conceder	-	-
(-) Valor Atual da Compensação Previdenciária a Receber - Benefícios a Conceder	(3.753.799,16)	(3.753.799,16)

### 7.8. RESULTADO ATUARIAL DA AVALIAÇÃO DE ENCERRAMENTO DO EXERCÍCIO

Descrição	Valores com Alíquotas vigentes	Valores com Alíquotas de Equilíbrio
<b>RESULTADO ATUARIAL</b>	<b>(39.800.538,83)</b>	<b>(39.800.538,83)</b>
Superavit	-	-
Reserva de Contingência	-	-
Reserva para Ajuste do Plano	-	-
Déficit	-	-
Déficit Equacionado:	-	-
Valor Atual do Plano de Amortização do Déficit Atuarial estabelecido em lei	(39.744.845,10)	-
Valor Atual da Cobertura da Insuficiência Financeira	-	-
<b>Déficit Atuarial a Equacionar</b>	<b>(55.693,73)</b>	<b>(39.800.538,83)</b>

### 7.9. VALOR ATUAL DAS REMUNERAÇÕES FUTURAS

Descrição	Valores com Alíquotas vigentes	Valores com Alíquotas de Equilíbrio
Valor Atual das Remunerações Futuras	39.235.879,49	39.235.879,49



## 8 – CUSTOS E PLANO DE CUSTEIO

### 8.1. VALORES DAS REMUNERAÇÕES E PROVENTOS ATUAIS

Categorias	Valor Mensal - Estatísticas da População Coberta	Valores Anuais
Total das Remunerações de Contribuição dos Servidores Ativos	396.463,01	5.154.019,13
Total das Parcelas dos Proventos de Aposentadoria que Superam o Limite Máximo do RGPS*	2.936,62	38.176,06
Total das Parcelas das Pensões por Morte que Superam o Limite Máximo do RGPS*	-	-
<b>TOTAL</b>	<b>399.399,63</b>	<b>5.192.195,19</b>

\* O Limite Máximo do RGPS na data focal desta Reavaliação Atuarial é de R\$ 6.101,06.

### 8.2. CUSTOS E ALÍQUOTAS DE CUSTEIO NORMAL VIGENTE EM LEI

Categorias	Valor Anual da Base de Cálculo (R\$)	Alíquota Vigente (%)	Valor da contribuição esperada com alíquotas vigentes
Ente Federativo	5.636.751,77	17,20%	969.521,30
Taxa de Administração	5.636.751,77	2,00%	112.735,04
Aporte Anual para Custeio das Despesas Administrativas	-	-	-
Ente Federativo - Total	5.636.751,77	19,20%	1.082.256,34
Segurados Ativos	5.636.751,77	14,00%	789.145,25
Aposentados	38.176,06	14,00%	5.344,65
Pensionistas	-	14,00%	-
<b>TOTAL *</b>		<b>33,20%</b>	<b>1.876.746,24</b>

\*O Total da alíquota Vigente é o somatório da alíquota do Ente Federativo + Taxa de Administração + alíquota dos SEGURADOS.



### 8.3. CUSTOS E ALÍQUOTAS DE CUSTEIO NORMAL, CALCULADAS POR BENEFÍCIO E CUSTEIO ADMINISTRATIVO

Benefícios	Regime Financeiro	Custo Anual Previsto (R\$) (Alíquota x Base de Contribuição)	Alíquota Normal Calculada
<b>Aposentadoria por Tempo de Contribuição, Idade e Compulsória</b>	REGIME FINANCEIRO DE CAPITALIZAÇÃO	1.300.369,59	25,23%
<b>Aposentadoria por Invalidez</b>	REGIME FINANCEIRO DE REPARTIÇÃO DE CAPITAIS DE COBERTURA	44.859,75	0,87%
<b>Pensão por Morte de Segurado Ativo</b>	REGIME FINANCEIRO DE REPARTIÇÃO DE CAPITAIS DE COBERTURA	91.634,18	1,78%
<b>Pensão por Morte de Aposentado Válido</b>	REGIME FINANCEIRO DE CAPITALIZAÇÃO	94.364,40	1,83%
<b>Pensão por Morte de Aposentado Inválido</b>	REGIME FINANCEIRO DE CAPITALIZAÇÃO	12.358,45	0,24%
<b>Auxílio-Doença</b>	Não Utilizado	-	0,00%
<b>Salário-Maternidade</b>	Não Utilizado	-	0,00%
<b>Auxílio-Reclusão</b>	Não Utilizado	-	0,00%
<b>Salário-Família</b>	Não Utilizado	-	0,00%
<b>Custeio-Administrativo</b>	REGIME FINANCEIRO DE REPARTIÇÃO SIMPLES	164.407,64	3,19%
<b>Alíquota Total</b>		<b>1.707.994,01</b>	<b>33,14%</b>

**\*\* Resultado Atuarial adaptado aos efeitos da anterioridade nonagesimal, da Lei Municipal nº 2357/2020, conforme Nota Explicativa da página 186.**



#### 8.4. CUSTOS E ALÍQUOTAS DE CUSTEIO NORMAL, CALCULADAS POR REGIME FINANCEIRO E CUSTEIO ADMINISTRATIVO

Regime Financeiro	Custo Anual Previsto (R\$) (Alíquota x Base de Contribuição)	Alíquota Normal Calculada
Capitalização	1.407.092,44	27,30%
Repartição de Capitais de Cobertura	136.493,93	2,65%
Repartição Simples	-	0,00%
Custeio Administrativo	164.407,64	3,19%
<b>Alíquota Total</b>	<b>1.707.994,01</b>	<b>33,14%</b>

#### 8.5. CUSTOS E ALÍQUOTAS DE CUSTEIO NORMAL A CONSTAR EM LEI (EQUILÍBRIO)

Regime Financeiro	Valor Anual da Base de Cálculo (R\$)	Alíquota Definida na Avaliação Atuarial (%)**	Valor da contribuição Esperada
Ente Federativo	5.154.019,13	16,01%	824.937,31
Taxa de Administração	5.154.019,13	3,19%	164.407,64
Aporte Anual para Custeio das Despesas Administrativas	-	-	-
<b>Ente Federativo - Total</b>	<b>5.154.019,13</b>	<b>19,20%</b>	<b>989.344,95</b>
Segurados Ativos	5.154.019,13	14,00%	721.562,68
Aposentados	38.176,06	14,00%	5.344,65
Pensionistas	-	14,00%	-
<b>Alíquota Total</b>		<b>33,20%</b>	<b>1.716.252,28</b>

\*O Total da alíquota de Equilíbrio é o somatório da alíquota do Ente Federativo Total + alíquota dos SEGURADOS.

\*\* Resultado Atuarial adaptado aos efeitos da anterioridade nonagesimal, da Lei Municipal nº 2357/2020, conforme Nota Explicativa da página 186.



## 9 – EQUACIONAMENTO DO DÉFICIT ATUARIAL

### 9.1. PRINCIPAIS CAUSAS DO DÉFICIT ATUARIAL

O Déficit Atuarial é à insuficiência financeira futura para cobertura dos compromissos dos Planos de Benefícios. É a diferença negativa entre os Ativos Garantidores do Plano e as Contribuições Atuais e Futuras e as obrigações previdenciárias apuradas ao final de um período contábil (data focal da Reavaliação Atuarial).

Vários fatores geraram o atual "estoque" do Déficit Atuarial. Desde a falta de cultura em acumular reservas visando sua utilização a longo prazo, passando pelos desvios de recursos por atos de corrupção e utilização indevida para outras finalidades que não fossem previdenciárias. Á de se destacar também a "falta" de legislação que visasse a sustentabilidade previdenciária. Somente após 15 de dezembro de 1998, com a publicação da Emenda Constitucional nº 20, a Constituição Federal passou a exigir que os RPPS preservem o Equilíbrio Financeiro e Atuarial. Além da questão histórica, hoje, os principais fatos que elevam o estoque do Déficit Atuarial são:

- **INCORPORAÇÕES:** os RPPS não sofrerão mais com o risco de subdimensionamento dos Benefícios futuros, com relação as incorporações sobre a remuneração do cargo efetivo, já que a EC 103/2019 vedou as incorporações sobre a remuneração de contribuição;
- **COMPENSAÇÃO PREVIDENCIÁRIA:** Além do RPPS assumir integralmente a obrigação atuarial do Segurado, na criação do RPPS local, os valores estimados de compensação previdenciária na Reavaliação Atuarial é significativamente subdimensionada, devido a limitação da legislação, pressionando o Déficit Atuarial;



- **CUSTO NORMAL SEM LIMITE MÍNIMO:** Somente em 2004, após a publicação da Lei 10.887 foi estabelecido uma alíquota mínima de contribuição para o Servidor Ativo e para o Ente (11,00%);
- **PLANO DE CUSTEIO VIGENTE ABAIXO DA RECOMENDAÇÃO ATUARIAL:** Alguns RPPS praticam um Plano de Custeio abaixo do Plano de Custeio de Equilíbrio, recomendando na Reavaliação Atuarial para reestabelecimento do Equilíbrio Financeiro e Atuarial do Plano;
- **NÃO CUMPRIMENTO DA META ATUARIAL:** O não cumprimento da Meta Atuarial ao longo dos anos, eleva o Déficit Atuarial, devido a receita auferida com os rendimentos dos Ativos Garantidores, não fazer frente ao compromisso do Plano de Benefícios;
- **ATRASOS OU INADIMPLÊNCIA DOS REPASSES PREVIDENCIÁRIOS E PARCELAMENTOS:** Mesmo que o Ente Público confesse a dívida e assuma o seu pagamento através de crédito de parcelamento, o atraso dos compromissos financeiros também afeta a carteira de investimentos, prejudicando o cumprimento da Meta Atuarial;
- **REAJUSTE DAS REMUNERAÇÕES E DOS PROVENTOS ACIMA DAS HIPÓTESES ATUARIAIS:** Elevados reajustes das remunerações e dos proventos, acima das hipóteses atuariais, ocasionando elevação das Provisões Matemáticas na Reavaliação Atuarial seguinte, exigindo elevação das alíquotas do Plano de Custeio;
- **AUMENTO DA EXPECTATIVA DE VIDA ACIMA DO ESTIMADO PELA TÁBUA DE MORTALIDADE:** O subdimensionamento da expectativa de vida dos Segurados, ocasiona elevação do Déficit Atuarial;



## 9.2. CENÁRIOS COM AS POSSIBILIDADES DE EQUACIONAMENTO DO DÉFICIT

Conforme demonstrado na página 36 deste Relatório de Reavaliação Atuarial, o Déficit Atuarial do Plano de Custeio de Equilíbrio é de R\$ (39.800.538,83).

O artigo 48º, III, da Portaria MF 464/2018, estabelece que, em caso de Déficit Atuarial, o plano de custeio deverá consistir plano de amortização do Déficit, estabelecendo alíquota de contribuição suplementar ou aportes mensais cujos valores sejam preestabelecidos.

O artigo 2º, I e II da Instrução Normativa SPREV nº 007/2018, permite deduzir parte do Déficit Atuarial, para seu equacionamento, utilizando o Limite de Deficit Atuarial (LDA) calculado em função da duração do passivo do fluxo de pagamento dos benefícios do RPPS ou sobrevida média dos aposentados e pensionistas.

O artigo 3º, § 1º da referida Instrução Normativa, informa que, para aplicação do LDA deverão ser apurados separadamente, o valor do Déficit Atuarial relativo à insuficiência de cobertura patrimonial da Provisão Matemática dos Benefícios a Conceder (PMBaC) e aquele relativo à insuficiência de cobertura patrimonial da Provisão Matemática dos Benefícios Concedidos (PMBC), priorizando os ativos garantidores dos compromissos do plano de benefícios ao resultado atuarial relativo à PMBC.

### Resultado Atuarial e Déficit Relativo as Provisões Matemáticas

ATIVOS GARANTIDORES	15.550.114,21
PMBC PREVIDENCIÁRIO	(55.350.653,04)
PMBC (Concedido)	(33.828.494,79)
PMBaC (a Conceder)	(21.522.158,25)
DÉFICIT ATUARIAL	(39.800.538,83)

DÉFICIT ATUARIAL A SER EQUACIONADO - RELATIVO PMBC	(18.278.380,58)
DÉFICIT ATUARIAL A SER EQUACIONADO - RELATIVO PMBaC	(21.522.158,25)



Conforme o artigo 3º, § 3º da I.N. SPREV nº 007/2018, o **Déficit Atuarial relativo à PMBC deverá ser integralmente equacionado por meio de plano de amortização.**

Já o artigo 4º, I e II da I.N. SPREV nº 007/2018, estabelece que o Déficit Atuarial relativo à PMBaC poderá ser deduzido do LDA calculado de acordo com a Duração do Passivo do fluxo de pagamentos dos benefícios ou de acordo com a Sobrevida Média dos Aposentados e Pensionistas.

### **9.2.1. Equacionamento mínimo através de Custo Suplementar ou Aportes**

O artigo 54º da Portaria MF 464/2018, informa que para assegurar o equilíbrio financeiro e atuarial do RPPS, o plano de amortização estabelecido em lei do Ente Federativo deverá observar alguns critérios, como a alíquota mínima de Custo Suplementar ou o valor mínimo de Aporte.

Dentre os critérios estabelecidos pela referida portaria, o artigo 54º, II determina que o montante de contribuição no exercício, na forma de alíquotas ou aportes, seja superior ao montante anual de juros do saldo do Déficit Atuarial do exercício.

#### **ATENÇÃO - PORTARIA MF 464/2018**

**O artigo 9º, parágrafo único da I.N. SPREV nº 007/2018, permite que a adequação do plano de amortização ao disposto no inciso II do artigo 54º da Portaria MF 464/2018, possa ser promovida gradualmente, com a elevação das contribuições suplementares (na forma de alíquotas ou aportes), a partir do exercício de 2021, à razão de um terço do necessário a cada ano, até atingir o valor que atenda a esse critério em 2023. Assim, os cenários que serão apresentados para o plano de amortização do Déficit Atuarial, contemplarão o disposto no parágrafo único da I.N. SPREV nº 007/2018.**



**ATENÇÃO - PORTARIA ME 14.816/2020**

Conforme o Artigo 6º, Inciso III, alínea "a" e "b" da Portaria ME 14.816, de 19 de junho de 2020, ficam postergados para o exercício de 2022, a aplicação do parâmetro mínimo de amortização do deficit atuarial, de que trata o inciso II do art. 54 da Portaria MF nº 464, de 2018 e a exigência de elevação gradual das alíquotas suplementares, de que trata o parágrafo único do art. 9º da Instrução Normativa nº 07, de 2018.

**9.2.2. Cenários para Equacionamento do Déficit Atuarial**

Conforme o artigo 1º, § 2º da I.N. SPREV nº 007/2018, o Relatório da Avaliação Atuarial deverá descrever os cenários com as possibilidades para equacionamento do deficit atuarial, devendo constar do Demonstrativo de Resultado da Avaliação Atuarial (DRAA) o plano de amortização indicado na Avaliação Atuarial a ser implementado em lei pelo Ente Federativo.

O artigo 6º da Instrução Normativa SPREV nº 007/2018, estabelece os prazos que serão utilizados para cada cenário do plano de amortização.

Conforme o artigo 81 da Portaria MF 464/2018, os Entes Federativos que implementaram planos de amortização anteriores à vigência desta Portaria poderão repactuar o equacionamento dos Déficit Atuariais nas novas condições estabelecidas, conforme instrução normativa da Secretaria de Previdência (Instrução Normativa SPREV nº 007/2018).



Conforme determina o artigo 8º, § 4º, da I.N. SPREV nº 007/2018, a Secretaria de Previdência divulgou em 30/09/2020, a relação de porte e perfil de risco atuarial dos RPPS, juntamente com o Indicador de Situação Previdenciária (ISP). O ISP é utilizado para definição das constantes "a" e "b" para compor o valor da LDA, de acordo com o Perfil de Risco Atuarial. Segundo o ISP o AGUASPREV possui PERFIL ATUARIAL I.

**Todos os cenários de plano de amortização deste Relatório de Reavaliação Atuarial serão apresentados através de Custo Suplementar.**

**A taxa de Juros Atuarial para todos os cenários será de 5,41% conforme demonstrado na página 25 deste Relatório de Reavaliação Atuarial.**



---

### 9.2.2.1. CENÁRIO 1 - Sem aplicação de LDA e prazo 35 anos

O art. 6º, I da I.N. SPREV nº 007/2018, informa que o plano de amortização poderá ter um prazo máximo de 35 (trinta e cinco) anos, contados a partir do primeiro plano de amortização implementado pelo Ente Federativo **após a publicação desta Instrução Normativa.**

O art. 6º, II da Portaria SEPRT ME nº 14.816/2020, informa que, em caráter excepcional, não será considerado o exercício de 2020, para contagem dos prazos remanescentes dos planos de amortização de deficit atuarial de que tratam a alínea "c" do art. 55 da Portaria MF nº 464/2018 e o inciso II do § 2º do art. 7º da I.N. SPREV nº 007/2018.



	CENÁRIO 1 - SEM LDA
Prazo de Equacionamento do Déficit Atuarial	35
Déficit Atuarial	(39.800.538,83)
Limite do Déficit Atuarial - LDA	-
Déficit Atuarial a ser Amortizado	(39.800.538,83)

Assim, o plano de amortização, com alíquotas crescentes de financiamento será, conforme a tabela abaixo:

**Tabela de Financiamento do Déficit Atuarial - CENÁRIO 1**

PERÍODO	ANO	SALDO DEVEDOR	AMORTIZAÇÃO	JUROS	PRESTAÇÃO ANUAL Custo Suplementar	C.S. 1	FOLHA SALARIAL
0		(39.800.538,83)					
1	2021	(40.072.531,00)	(271.992,17)	2.153.209,15	1.881.216,98	36,50%	5.154.019,13
2	2022	(40.340.425,77)	(267.894,77)	2.167.923,93	1.900.029,15	36,50%	5.205.559,32
3	2023	(40.603.813,36)	(263.387,59)	2.182.417,03	1.919.029,44	36,50%	5.257.614,91
4	2024	(40.581.846,70)	21.966,66	2.196.666,30	2.218.632,97	41,78%	5.310.191,06
5	2025	(40.521.849,23)	59.997,47	2.195.477,91	2.255.475,37	42,05%	5.363.292,97
6	2026	(40.421.151,69)	100.697,54	2.192.232,04	2.292.929,58	42,33%	5.416.925,90
7	2027	(40.276.930,24)	144.221,45	2.186.784,31	2.331.005,75	42,61%	5.471.095,16
8	2028	(40.086.197,95)	190.732,29	2.178.981,93	2.369.714,22	42,88%	5.525.806,11
9	2029	(39.845.795,80)	240.402,15	2.168.663,31	2.409.065,46	43,16%	5.581.064,18
10	2030	(39.552.383,18)	293.412,62	2.155.657,55	2.449.070,18	43,45%	5.636.874,82
11	2031	(39.202.427,90)	349.955,27	2.139.783,93	2.489.739,20	43,73%	5.693.243,57
12	2032	(38.792.195,68)	410.232,23	2.120.851,35	2.531.083,58	44,02%	5.750.176,00
13	2033	(38.317.738,95)	474.456,72	2.098.657,79	2.573.114,51	44,31%	5.807.677,76
14	2034	(37.774.885,23)	542.853,73	2.072.989,68	2.615.843,40	44,60%	5.865.754,54
15	2035	(37.159.224,67)	615.660,56	2.043.621,29	2.659.281,85	44,89%	5.924.412,08
16	2036	(36.466.097,09)	693.127,58	2.010.314,05	2.703.441,63	45,18%	5.983.656,21
17	2037	(35.690.578,21)	775.518,88	1.972.815,85	2.748.334,73	45,48%	6.043.492,77
18	2038	(34.827.465,18)	863.113,03	1.930.860,28	2.793.973,31	45,77%	6.103.927,70
19	2039	(33.871.261,28)	956.203,90	1.884.165,87	2.840.369,77	46,07%	6.164.966,97
20	2040	(32.816.159,83)	1.055.101,44	1.832.435,24	2.887.536,68	46,37%	6.226.616,64
21	2041	(31.656.027,24)	1.160.132,59	1.775.354,25	2.935.486,84	46,68%	6.288.882,81
22	2042	(30.384.385,06)	1.271.642,18	1.712.591,07	2.984.233,25	46,98%	6.351.771,64
23	2043	(28.994.391,14)	1.389.993,92	1.643.795,23	3.033.789,15	47,29%	6.415.289,35
24	2044	(27.478.819,74)	1.515.571,40	1.568.596,56	3.084.167,96	47,60%	6.479.442,25
25	2045	(25.830.040,53)	1.648.779,22	1.486.604,15	3.135.383,36	47,91%	6.544.236,67
26	2046	(24.039.996,48)	1.790.044,05	1.397.405,19	3.187.449,24	48,22%	6.609.679,04
27	2047	(22.100.180,57)	1.939.815,91	1.300.563,81	3.240.379,72	48,54%	6.675.775,83
28	2048	(20.001.611,18)	2.098.569,39	1.195.619,77	3.294.189,16	48,86%	6.742.533,58
29	2049	(17.734.806,19)	2.266.804,99	1.082.087,16	3.348.892,15	49,18%	6.809.958,92
30	2050	(15.289.755,67)	2.445.050,52	959.453,01	3.404.503,54	49,50%	6.878.058,51
31	2051	(12.655.893,05)	2.633.862,62	827.175,78	3.461.038,40	49,82%	6.946.839,09
32	2052	(9.822.064,79)	2.833.828,26	684.683,81	3.518.512,07	50,15%	7.016.307,48
33	2053	(6.776.498,35)	3.045.566,44	531.373,71	3.576.940,15	50,48%	7.086.470,56
34	2054	(3.506.768,43)	3.269.729,92	366.608,56	3.636.338,48	50,81%	7.157.335,27
35	2055	238,57	3.507.007,00	189.716,17	3.696.723,17	51,14%	7.228.908,62

1 - CUSTO SUPLEMENTAR



## 9.2.2.2. CENÁRIO 2 - Aplicação de LDA e prazo pela Duração do Passivo

O art. 6º, II da I.N. SPREV nº 007/2018, informa que, na utilização da Duração do Passivo como parâmetro para o cálculo do LDA, o prazo do plano de amortização deverá ser determinado pela fórmula do artigo 6º, II, a.

CENÁRIO 2 - COM LDA	
Prazo de Equacionamento do Déficit Atuarial	31
Déficit Atuarial	(39.800.538,83)
Limite do Déficit Atuarial - LDA	(5.133.034,74)
Déficit Atuarial a ser Amortizado	(34.667.504,09)

Tabela de Financiamento do Déficit Atuarial - CENÁRIO 2

PERIOD	ANO	SALDO DEVEDOR	AMORTIZAÇÃO	JUROS	PRESTAÇÃO ANUAL Custo Suplementar	C.S. 1	FOLHA SALARIAL
0		(34.667.504,09)					
1	2021	(34.661.799,08)	5.705,01	1.875.511,97	1.881.216,98	36,50%	5.154.019,13
2	2022	(34.636.973,25)	24.825,82	1.875.203,33	1.900.029,15	36,50%	5.205.559,32
3	2023	(34.591.804,06)	45.169,19	1.873.860,25	1.919.029,44	36,50%	5.257.614,91
4	2024	(34.573.089,90)	18.714,17	1.871.416,60	1.890.130,77	35,59%	5.310.191,06
5	2025	(34.509.445,84)	63.644,06	1.870.404,16	1.934.048,22	36,06%	5.363.292,97
6	2026	(34.397.420,76)	112.025,08	1.866.961,02	1.978.986,10	36,53%	5.416.925,90
7	2027	(34.233.353,09)	164.067,66	1.860.900,46	2.024.968,12	37,01%	5.471.095,16
8	2028	(34.013.358,95)	219.994,14	1.852.024,40	2.072.018,54	37,50%	5.525.806,11
9	2029	(33.733.319,48)	280.039,47	1.840.122,72	2.120.162,19	37,99%	5.581.064,18
10	2030	(33.388.867,61)	344.451,87	1.824.972,58	2.169.424,46	38,49%	5.636.874,82
11	2031	(32.975.374,01)	413.493,60	1.806.337,74	2.219.831,34	38,99%	5.693.243,57
12	2032	(32.487.932,31)	487.441,70	1.783.967,73	2.271.409,43	39,50%	5.750.176,00
13	2033	(31.921.343,50)	566.588,81	1.757.597,14	2.324.185,95	40,02%	5.807.677,76
14	2034	(31.270.099,44)	651.244,06	1.726.944,68	2.378.188,74	40,54%	5.865.754,54
15	2035	(30.528.365,53)	741.733,91	1.691.712,38	2.433.446,29	41,07%	5.924.412,08
16	2036	(29.689.962,35)	838.403,18	1.651.584,58	2.489.987,76	41,61%	5.983.656,21
17	2037	(28.748.346,34)	941.616,01	1.606.226,96	2.547.842,97	42,16%	6.043.492,77
18	2038	(27.696.589,41)	1.051.756,93	1.555.285,54	2.607.042,46	42,71%	6.103.927,70
19	2039	(26.527.357,44)	1.169.231,98	1.498.385,49	2.667.617,46	43,27%	6.164.966,97
20	2040	(25.232.887,54)	1.294.469,89	1.435.130,04	2.729.599,93	43,84%	6.226.616,64
21	2041	(23.804.964,19)	1.427.923,36	1.365.099,22	2.793.022,57	44,41%	6.288.882,81
22	2042	(22.234.893,90)	1.570.070,28	1.287.848,56	2.857.918,84	44,99%	6.351.771,64
23	2043	(20.513.478,67)	1.721.415,23	1.202.907,76	2.924.322,99	45,58%	6.415.289,35
24	2044	(18.630.987,82)	1.882.490,85	1.109.779,20	2.992.270,05	46,18%	6.479.442,25
25	2045	(16.577.128,39)	2.053.859,42	1.007.936,44	3.061.795,87	46,79%	6.544.236,67
26	2046	(14.341.013,92)	2.236.114,48	896.822,65	3.132.937,12	47,40%	6.609.679,04
27	2047	(11.911.131,41)	2.429.882,51	775.848,85	3.205.731,36	48,02%	6.675.775,83
28	2048	(9.275.306,64)	2.635.824,77	644.392,21	3.280.216,98	48,65%	6.742.533,58
29	2049	(6.420.667,44)	2.854.639,20	501.794,09	3.356.433,28	49,29%	6.809.958,92
30	2050	(3.333.605,07)	3.087.062,38	347.358,11	3.434.420,48	49,93%	6.878.058,51
31	2051	266,63	3.333.871,69	180.348,03	3.514.219,73	50,59%	6.946.839,09
32	2052	-	-	-	-	-	-
33	2053	-	-	-	-	-	-
34	2054	-	-	-	-	-	-
35	2055	-	-	-	-	-	-
36	2056	-	-	-	-	-	-
37	2057	-	-	-	-	-	-
38	2058	-	-	-	-	-	-
39	2059	-	-	-	-	-	-
40	2060	-	-	-	-	-	-
41	2061	-	-	-	-	-	-

1 - CUSTO SUPLEMENTAR

52



### 9.2.2.3. CENÁRIO 3 - Aplicação de LDA e prazo pela SVM e RAP

O art. 6º, III da I.N. SPREV nº 007/2018, informa que, caso seja utilizado a Sobrevida Média dos Aposentados e Pensionistas como parâmetro para o cálculo do LDA, o prazo do plano de amortização deverá ser calculado pelas fórmulas do artigo 6º, III, a e b.

O art. 6º, III, a, informa que o prazo do plano de amortização do Déficit Atuarial relativo à PMBC deverá corresponder à sobrevida média dos aposentados e pensionistas, calculada conforme o inciso II do art. 4º da I.N. SPREV nº 007/2018.

O art. 6º, III, b, informa que o prazo do plano de amortização do Déficit Atuarial relativo à PMBaC deverá ser calculado pelo prazo médio remanescente para aposentadoria de cada segurado ativo, conforme a fórmula do artigo 6º, b.

	CENÁRIO 3.a - COM LDA	CENÁRIO 3.b - COM LDA
	SVM - PMBC	RAP - PMBaC
<b>Prazo de Equacionamento do Déficit Atuarial</b>	<b>32</b>	<b>10</b>
<b>Déficit Atuarial</b>	<b>(18.278.380,58)</b>	<b>(21.522.158,25)</b>
<b>Limite do Déficit Atuarial - LDA</b>	<b>-</b>	<b>(6.564.258,27)</b>
<b>Déficit Atuarial a ser Amortizado</b>	<b>(18.278.380,58)</b>	<b>(14.957.899,98)</b>

O artigo 3º, § 2º, informa que para apuração do Déficit Atuarial, é calculado a diferença entre os ativos garantidores e a PMBC.

De acordo com o artigo 3º, § 2º, II, a, da I.N. SPREV nº 007/2018, caso o resultado da diferença dos ativos garantidores e a PMBC seja negativo, o Déficit Atuarial relativo à PMBC será o resultado dessa diferença apurada e o Déficit Atuarial relativo à PMBaC será igual ao valor apurado da PMBaC.



De acordo com o artigo 3º, § 2º, III, a, da I.N. SPREV nº 007/2018, caso o resultado da diferença dos ativos garantidores e a PMBC seja positivo, o Déficit Atuarial relativo à PMBC será igual a zero e o Déficit Atuarial relativo à PMBaC será a PMBaC subtraído da diferença dos ativos garantidores e o PMBC.

Neste caso, o resultado da diferença dos ativos garantidores e a PMBC foi positivo, sendo considerado o Déficit Atuarial relativo à PMBC igual a zero e o Déficit Atuarial relativo à PMBaC sendo subtraído pela diferença dos ativos garantidores e o PMBC, conforme consta na página 62 desta Reavaliação.

Assim, os planos de amortização, com alíquotas crescentes de financiamento serão, conforme a tabela abaixo:



Tabela de Financiamento do Déficit Atuarial - CENÁRIO 3.a - PMBC

PERÍOD	ANO	SALDO DEVEDOR	AMORTIZAÇÃO	JUROS	PRESTAÇÃO ANUAL	C.S. 1	FOLHA SALARIAL
0		<b>(18.278.380,58)</b>					
1	2021	<b>(17.386.023,99)</b>	892.356,59	988.860,39	1.881.216,98	<b>36,50%</b>	5.154.019,13
2	2022	<b>(16.426.578,73)</b>	959.445,25	940.583,90	1.900.029,15	<b>36,50%</b>	5.205.559,32
3	2023	<b>(16.710.955,66)</b>	<b>(284.376,93)</b>	888.677,91	604.300,98	<b>11,49%</b>	5.257.614,91
4	2024	<b>(16.701.915,04)</b>	9.040,63	904.062,70	913.103,33	<b>17,20%</b>	5.310.191,06
5	2025	<b>(16.672.921,38)</b>	28.993,66	903.573,60	932.567,26	<b>17,39%</b>	5.363.292,97
6	2026	<b>(16.622.480,34)</b>	50.441,04	902.005,05	952.446,09	<b>17,58%</b>	5.416.925,90
7	2027	<b>(16.549.007,86)</b>	73.472,47	899.276,19	972.748,66	<b>17,78%</b>	5.471.095,16
8	2028	<b>(16.450.825,18)</b>	98.182,68	895.301,33	993.484,01	<b>17,98%</b>	5.525.806,11
9	2029	<b>(16.326.153,47)</b>	124.671,71	889.989,64	1.014.661,35	<b>18,18%</b>	5.581.064,18
10	2030	<b>(16.173.108,26)</b>	153.045,22	883.244,90	1.036.290,12	<b>18,38%</b>	5.636.874,82
11	2031	<b>(15.989.693,48)</b>	183.414,77	874.965,16	1.058.379,93	<b>18,59%</b>	5.693.243,57
12	2032	<b>(15.773.795,29)</b>	215.898,20	865.042,42	1.080.940,61	<b>18,80%</b>	5.750.176,00
13	2033	<b>(15.523.175,41)</b>	250.619,88	853.362,33	1.103.982,20	<b>19,01%</b>	5.807.677,76
14	2034	<b>(15.235.464,24)</b>	287.711,17	839.803,79	1.127.514,96	<b>19,22%</b>	5.865.754,54
15	2035	<b>(14.908.153,52)</b>	327.310,72	824.238,62	1.151.549,34	<b>19,44%</b>	5.924.412,08
16	2036	<b>(14.538.588,58)</b>	369.564,94	806.531,11	1.176.096,04	<b>19,66%</b>	5.983.656,21
17	2037	<b>(14.123.960,23)</b>	414.628,35	786.537,64	1.201.165,99	<b>19,88%</b>	6.043.492,77
18	2038	<b>(13.661.296,15)</b>	462.664,09	764.106,25	1.226.770,33	<b>20,10%</b>	6.103.927,70
19	2039	<b>(13.147.451,80)</b>	513.844,35	739.076,12	1.252.920,47	<b>20,32%</b>	6.164.966,97
20	2040	<b>(12.579.100,92)</b>	568.350,88	711.277,14	1.279.628,02	<b>20,55%</b>	6.226.616,64
21	2041	<b>(11.952.725,40)</b>	626.375,52	680.529,36	1.306.904,88	<b>20,78%</b>	6.288.882,81
22	2042	<b>(11.264.604,65)</b>	688.120,74	646.642,44	1.334.763,19	<b>21,01%</b>	6.351.771,64
23	2043	<b>(10.510.804,44)</b>	753.800,21	609.415,11	1.363.215,32	<b>21,25%</b>	6.415.289,35
24	2044	<b>(9.687.165,02)</b>	823.639,43	568.634,52	1.392.273,95	<b>21,49%</b>	6.479.442,25
25	2045	<b>(8.789.288,65)</b>	897.876,37	524.075,63	1.421.952,00	<b>21,73%</b>	6.544.236,67
26	2046	<b>(7.812.526,49)</b>	976.762,15	475.500,52	1.452.262,67	<b>21,97%</b>	6.609.679,04
27	2047	<b>(6.751.964,73)</b>	1.060.561,77	422.657,68	1.483.219,45	<b>22,22%</b>	6.675.775,83
28	2048	<b>(5.602.409,90)</b>	1.149.554,83	365.281,29	1.514.836,12	<b>22,47%</b>	6.742.533,58
29	2049	<b>(4.358.373,55)</b>	1.244.036,35	303.090,38	1.547.126,73	<b>22,72%</b>	6.809.958,92
30	2050	<b>(3.014.055,90)</b>	1.344.317,65	235.788,01	1.580.105,66	<b>22,97%</b>	6.878.058,51
31	2051	<b>(1.563.328,75)</b>	1.450.727,15	163.060,42	1.613.787,57	<b>23,23%</b>	6.946.839,09
32	2052	<b>282,63</b>	1.563.611,37	84.576,09	1.648.187,46	<b>23,49%</b>	7.016.307,48
33	2053	-	-	-	-	-	-
34	2054	-	-	-	-	-	-
35	2055	-	-	-	-	-	-

1 - CUSTO SUPLEMENTAR

Tabela de Financiamento do Déficit Atuarial - CENÁRIO 3.b - PMBaC

PERÍOD	ANO	SALDO DEVEDOR	AMORTIZAÇÃO	JUROS	PRESTAÇÃO ANUAL	C.S. 1	FOLHA SALARIAL
0		<b>(14.957.899,98)</b>					
1	2021	<b>(13.885.905,39)</b>	1.071.994,59	809.222,39	1.881.216,98	<b>36,50%</b>	5.154.019,13
2	2022	<b>(12.737.103,72)</b>	1.148.801,67	751.227,48	1.900.029,15	<b>36,50%</b>	5.205.559,32
3	2023	<b>(11.507.151,59)</b>	1.229.952,13	689.077,31	1.919.029,44	<b>36,50%</b>	5.257.614,91
4	2024	<b>(11.500.926,22)</b>	6.225,37	622.536,90	628.762,27	<b>11,84%</b>	5.310.191,06
5	2025	<b>(11.241.466,24)</b>	259.459,98	622.200,11	881.660,09	<b>16,44%</b>	5.363.292,97
6	2026	<b>(10.613.352,28)</b>	628.113,96	608.163,32	1.236.277,28	<b>22,82%</b>	5.416.925,90
7	2027	<b>(9.454.007,70)</b>	1.159.344,59	574.182,36	1.733.526,94	<b>31,69%</b>	5.471.095,16
8	2028	<b>(7.534.691,47)</b>	1.919.316,22	511.461,82	2.430.778,04	<b>43,99%</b>	5.525.806,11
9	2029	<b>(4.533.844,08)</b>	3.000.847,40	407.626,81	3.408.474,21	<b>61,07%</b>	5.581.064,18
10	2030	<b>289,71</b>	4.534.133,78	245.280,96	4.779.414,75	<b>84,79%</b>	5.636.874,82
11	2031	-	-	-	-	-	-
12	2032	-	-	-	-	-	-
13	2033	-	-	-	-	-	-
14	2034	-	-	-	-	-	-
15	2035	-	-	-	-	-	-
16	2036	-	-	-	-	-	-
17	2037	-	-	-	-	-	-
18	2038	-	-	-	-	-	-
19	2039	-	-	-	-	-	-
20	2040	-	-	-	-	-	-
21	2041	-	-	-	-	-	-
22	2042	-	-	-	-	-	-
23	2043	-	-	-	-	-	-
24	2044	-	-	-	-	-	-
25	2045	-	-	-	-	-	-
26	2046	-	-	-	-	-	-
27	2047	-	-	-	-	-	-
28	2048	-	-	-	-	-	-
29	2049	-	-	-	-	-	-
30	2050	-	-	-	-	-	-
31	2051	-	-	-	-	-	-
32	2052	-	-	-	-	-	-
33	2053	-	-	-	-	-	-
34	2054	-	-	-	-	-	-
35	2055	-	-	-	-	-	-



## Tabela de Financiamento do Déficit Atuarial - CENÁRIO 3 (3a + 3b) PMBC e prazo SVM e PMBaC prazo RAP

PERÍODO	ANO	SALDO DEVEDOR	AMORTIZAÇÃO	JUROS	PRESTAÇÃO ANUAL	C.S. 1	FOLHA SALARIAL
0		(33.236.280,56)					
1	2021	(31.271.929,38)	1.964.351,19	1.798.082,78	3.762.433,96	73,00%	5.154.019,13
2	2022	(29.163.682,45)	2.108.246,93	1.691.811,38	3.800.058,30	73,00%	5.205.559,32
3	2023	(28.218.107,25)	945.575,20	1.577.755,22	2.523.330,42	47,99%	5.257.614,91
4	2024	(28.202.841,25)	15.266,00	1.526.599,60	1.541.865,60	29,04%	5.310.191,06
5	2025	(27.914.387,62)	288.453,64	1.525.773,71	1.814.227,35	33,83%	5.363.292,97
6	2026	(27.235.832,62)	678.555,00	1.510.168,37	2.188.723,37	40,41%	5.416.925,90
7	2027	(26.003.015,56)	1.232.817,06	1.473.458,54	2.706.275,60	49,46%	5.471.095,16
8	2028	(23.985.516,65)	2.017.498,90	1.406.763,14	3.424.262,05	61,97%	5.525.806,11
9	2029	(20.859.997,55)	3.125.519,11	1.297.616,45	4.423.135,56	79,25%	5.581.064,18
10	2030	(16.172.818,55)	4.687.179,00	1.128.525,87	5.815.704,87	103,17%	5.636.874,82
11	2031	(15.989.693,48)	183.414,77	874.965,16	1.058.379,93	18,59%	5.693.243,57
12	2032	(15.773.795,29)	215.898,20	865.042,42	1.080.940,61	18,80%	5.750.176,00
13	2033	(15.523.175,41)	250.619,88	853.362,33	1.103.982,20	19,01%	5.807.677,76
14	2034	(15.235.464,24)	287.711,17	839.803,79	1.127.514,96	19,22%	5.865.754,54
15	2035	(14.908.153,52)	327.310,72	824.238,62	1.151.549,34	19,44%	5.924.412,08
16	2036	(14.538.588,58)	369.564,94	806.531,11	1.176.096,04	19,66%	5.983.656,21
17	2037	(14.123.960,23)	414.628,35	786.537,64	1.201.165,99	19,88%	6.043.492,77
18	2038	(13.661.296,15)	462.664,09	764.106,25	1.226.770,33	20,10%	6.103.927,70
19	2039	(13.147.451,80)	513.844,35	739.076,12	1.252.920,47	20,32%	6.164.966,97
20	2040	(12.579.100,92)	568.350,88	711.277,14	1.279.628,02	20,55%	6.226.616,64
21	2041	(11.952.725,40)	626.375,52	680.529,36	1.306.904,88	20,78%	6.288.882,81
22	2042	(11.264.604,65)	688.120,74	646.642,44	1.334.763,19	21,01%	6.351.771,64
23	2043	(10.510.804,44)	753.800,21	609.415,11	1.363.215,32	21,25%	6.415.289,35
24	2044	(9.687.165,02)	823.639,43	568.634,52	1.392.273,95	21,49%	6.479.442,25
25	2045	(8.789.288,65)	897.876,37	524.075,63	1.421.952,00	21,73%	6.544.236,67
26	2046	(7.812.526,49)	976.762,15	475.500,52	1.452.262,67	21,97%	6.609.679,04
27	2047	(6.751.964,73)	1.060.561,77	422.657,68	1.483.219,45	22,22%	6.675.775,83
28	2048	(5.602.409,90)	1.149.554,83	365.281,29	1.514.836,12	22,47%	6.742.533,58
29	2049	(4.358.373,55)	1.244.036,35	303.090,38	1.547.126,73	22,72%	6.809.958,92
30	2050	(3.014.055,90)	1.344.317,65	235.788,01	1.580.105,66	22,97%	6.878.058,51
31	2051	(1.563.328,75)	1.450.727,15	163.060,42	1.613.787,57	23,23%	6.946.839,09
32	2052	282,63	1.563.611,37	84.576,09	1.648.187,46	23,49%	7.016.307,48
33	2053	-	-	-	-	-	-
34	2054	-	-	-	-	-	-
35	2055	-	-	-	-	-	-

### 1 - CUSTO SUPLEMENTAR



## 9.2.3. PLANO DE AMORTIZAÇÃO - CENÁRIO INDICADO

Para aplicação da LDA é necessário o atendimento do art. 68 da Portaria MF 464/2018 (como o Relatório de Análise das Hipóteses, que será exigido para este RPPS a partir da Avaliação Atuarial do exercício de 2021). Nesse caso, indicamos a aprovação do Plano de Amortização, através de Custo Suplementar, sem a aplicação da LDA, indicado no Cenário 1.

**Tabela de Financiamento do Déficit Atuarial - CENÁRIO 1 - Sem aplicação LDA**

PERÍODO	ANO	SALDO DEVEDOR	AMORTIZAÇÃO	JUROS	PRESTAÇÃO ANUAL	C.S. 1	FOLHA SALARIAL
0		(39.800.538,83)					
1	2021	(40.072.531,00)	(271.992,17)	2.153.209,15	1.881.216,98	36,50%	5.154.019,13
2	2022	(40.340.425,77)	(267.894,77)	2.167.923,93	1.900.029,15	36,50%	5.205.559,32
3	2023	(40.603.813,36)	(263.387,59)	2.182.417,03	1.919.029,44	36,50%	5.257.614,91
4	2024	(40.581.846,70)	21.966,66	2.196.666,30	2.218.632,97	41,78%	5.310.191,06
5	2025	(40.521.849,23)	59.997,47	2.195.477,91	2.255.475,37	42,05%	5.363.292,97
6	2026	(40.421.151,69)	100.697,54	2.192.232,04	2.292.929,58	42,33%	5.416.925,90
7	2027	(40.276.930,24)	144.221,45	2.186.784,31	2.331.005,75	42,61%	5.471.095,16
8	2028	(40.086.197,95)	190.732,29	2.178.981,93	2.369.714,22	42,88%	5.525.806,11
9	2029	(39.845.795,80)	240.402,15	2.168.663,31	2.409.065,46	43,16%	5.581.064,18
10	2030	(39.552.383,18)	293.412,62	2.155.657,55	2.449.070,18	43,45%	5.636.874,82
11	2031	(39.202.427,90)	349.955,27	2.139.783,93	2.489.739,20	43,73%	5.693.243,57
12	2032	(38.792.195,68)	410.232,23	2.120.851,35	2.531.083,58	44,02%	5.750.176,00
13	2033	(38.317.738,95)	474.456,72	2.098.657,79	2.573.114,51	44,31%	5.807.677,76
14	2034	(37.774.885,23)	542.853,73	2.072.989,68	2.615.843,40	44,60%	5.865.754,54
15	2035	(37.159.224,67)	615.660,56	2.043.621,29	2.659.281,85	44,89%	5.924.412,08
16	2036	(36.466.097,09)	693.127,58	2.010.314,05	2.703.441,63	45,18%	5.983.656,21
17	2037	(35.690.578,21)	775.518,88	1.972.815,85	2.748.334,73	45,48%	6.043.492,77
18	2038	(34.827.465,18)	863.113,03	1.930.860,28	2.793.973,31	45,77%	6.103.927,70
19	2039	(33.871.261,28)	956.203,90	1.884.165,87	2.840.369,77	46,07%	6.164.966,97
20	2040	(32.816.159,83)	1.055.101,44	1.832.435,24	2.887.536,68	46,37%	6.226.616,64
21	2041	(31.656.027,24)	1.160.132,59	1.775.354,25	2.935.486,84	46,68%	6.288.882,81
22	2042	(30.384.385,06)	1.271.642,18	1.712.591,07	2.984.233,25	46,98%	6.351.771,64
23	2043	(28.994.391,14)	1.389.993,92	1.643.795,23	3.033.789,15	47,29%	6.415.289,35
24	2044	(27.478.819,74)	1.515.571,40	1.568.596,56	3.084.167,96	47,60%	6.479.442,25
25	2045	(25.830.040,53)	1.648.779,22	1.486.604,15	3.135.383,36	47,91%	6.544.236,67
26	2046	(24.039.996,48)	1.790.044,05	1.397.405,19	3.187.449,24	48,22%	6.609.679,04
27	2047	(22.100.180,57)	1.939.815,91	1.300.563,81	3.240.379,72	48,54%	6.675.775,83
28	2048	(20.001.611,18)	2.098.569,39	1.195.619,77	3.294.189,16	48,86%	6.742.533,58
29	2049	(17.734.806,19)	2.266.804,99	1.082.087,16	3.348.892,15	49,18%	6.809.958,92
30	2050	(15.289.755,67)	2.445.050,52	959.453,01	3.404.503,54	49,50%	6.878.058,51
31	2051	(12.655.893,05)	2.633.862,62	827.175,78	3.461.038,40	49,82%	6.946.839,09
32	2052	(9.822.064,79)	2.833.828,26	684.683,81	3.518.512,07	50,15%	7.016.307,48
33	2053	(6.776.498,35)	3.045.566,44	531.373,71	3.576.940,15	50,48%	7.086.470,56
34	2054	(3.506.768,43)	3.269.729,92	366.608,56	3.636.338,48	50,81%	7.157.335,27
35	2055	238,57	3.507.007,00	189.716,17	3.696.723,17	51,14%	7.228.908,62

1 - CUSTO SUPLEMENTAR



## 10 – CUSTEIO ADMINISTRATIVO

### 10.1. LEVANTAMENTO DAS DESPESAS ADMINISTRATIVAS DOS ÚLTIMOS TRÊS ANOS

ANO	Valor ORÇADO / LIMITE da Despesa Administrativa	Valor EFETIVAMENTE GASTO da Despesa Administrativa
2018	283.731,14	137.538,80
2019	294.465,00	209.175,68
2020	383.100,00	300.335,41

### 10.2. ESTIMATIVA DE DESPESAS ADMINISTRATIVAS PARA O PRÓXIMO EXERCÍCIO

A Folha de remuneração de contribuição dos Servidores Ativos é de R\$ 396.463,01 (mês).

Data Focal desta Reavaliação Atuarial: 31/12/2020.

#### Custo Administrativo e Taxa de Administração

	VALOR (R\$)	TAXA DE ADM	LIMITE DE GASTO COM DESPESA ADMINISTRATIVA
FOLHA ANUAL DE REMUNERAÇÃO BRUTA - SERVIDORES ATIVOS (3)	4.888.623,38	2,00%	97.772,47
FOLHA ANUAL DE PROVENTOS - APOSENTADOS (3)	2.830.752,51		56.615,05
FOLHA ANUAL DE PROVENTOS - PENSIONISTAS (3)	501.006,18		10.020,12
TOTAL DE FOLHA ANUAL DE REMUNERAÇÃO BRUTA DOS SERVIDORES ATIVOS E PROVENTOS (3)	8.220.382,07		164.407,64
TOTAL DE FOLHA MENSAL DE REMUNERAÇÃO BRUTA DOS SERVIDORES ATIVOS E PROVENTOS (4)	632.337,08		12.646,74

(3) Sobre a Folha Bruta de Remuneração e da Folha Bruta de Benefícios do RPPS, do ano anterior.

(4) Valor total da Folha Anual, dividido por 13.



### **10.3. RECOMENDAÇÕES DE MANUTENÇÃO OU ALTERAÇÃO**

Em 18 de agosto de 2020, a Secretaria de Previdência do Ministério da Economia, publicou a Portaria 19.451, alterando as regras para a estimativa e o custeio da Taxa de Administração. A nova Portaria, que altera as Portarias MPS 402/2008 e a Portaria MF 464/2018, tem sua vigência a partir de 2022, sendo facultativa sua adoção no exercício de 2021.

Conforme o artigo 4º da referida Portaria, **as adequações da Taxa de Administração deverão ser implementadas através de Lei no Ente Subnacional, até 31 de dezembro de 2021.**

Entre as novas exigências, destacamos a alteração da Base de Cálculo, que passará a ser **somente** sobre o somatório da remuneração de contribuição de todos os servidores ativos vinculados ao RPPS, apurado no exercício financeiro anterior. A Taxa de Administração também sofreu alteração, sendo limitada e definida, a partir do Porte do RPPS definido pelo ISP - Indicador de Situação Previdenciária.

**Conforme o ISP do AGUASPREV definido como PERFIL ATUARIAL I e RPPS do Grupo PEQUENO PORTE, a taxa de administração pela Portaria SEPTR/ME 19.451/2020 será no máximo até 3,60%, sobre a folha de remuneração-de-contribuição dos Servidores ativos.**

Fazendo uma estimativa pelo novo regramento, utilizando como base de cálculo a atual Folha Anual de Remuneração de Contribuição dos Servidores Ativos (R\$ 5.154.019,13) e a nova Taxa de Administração, o orçamento da Despesa Administrativa será de R\$ 185.544,69.



## 11 – COMPARATIVO ATUARIAL DOS ÚLTIMOS TRÊS ANOS

### 11.1. COMPORTAMENTO DEMOGRÁFICO

Exercício	2018	2019	2020	2021
Data Focal	31/12/2017	31/12/2018	31/12/2019	31/12/2020
Servidores Ativos	280	229	217	206
Servidores Inativos	78	102	105	117
Pensionistas	30	40	41	38
<b>TOTAL</b>	<b>388</b>	<b>371</b>	<b>363</b>	<b>361</b>

#### Movimentação Demográfica

Servidores Ativos	Movimentação	QTDE	%
Nos ultimos 4 anos	Redução	-74	-26,4%
Com relação ano anterior	Redução	-11	-5,1%

Servidores Inativos e Pensionistas	Movimentação	QTDE	%
Nos ultimos 4 anos	Aumento	47	43,5%
Com relação ano anterior	Aumento	9	6,2%

#### IMPACTO SOBRE O CUSTO

Nos últimos quatro anos, tivemos uma redução de Servidores Ativos, equivalente a -19,1% da massa de Segurados, o que favorece para a elevação dos custos do plano a longo prazo, pois temos uma diminuição de Receita, com um número menor de contribuintes. Com essa redução de Contribuintes e o aumento dos Inativos e Pensionistas, temos um impacto no plano, com a redução da proporção entre os Beneficiários e Contribuintes do RPPS. A quatro anos atrás, essa proporção era de 2,6 Servidores Ativos para cada Beneficiário. Atualmente, essa proporção caiu para 1,3.



## 11.2. COMPORTAMENTO SÓCIO - ECONÔMICO

Exercício	2018	2019	2020	2021
Data Focal	31/12/2017	31/12/2018	31/12/2019	31/12/2020

### Servidores Ativos

Média de Idade	47,0	46,2	46,5	47,0
Média de Remuneração	1.598,5	1.848,8	1.998,1	1.924,6
Idade Média de Aposentadoria	59,5	58,8	59,5	59,4

### Servidores Inativos

Média de Idade	69,4	68,8	68,8	68,5
Média do Valor do Benefício	1.072,7	1.320,4	1.563,2	1.816,9
Tempo Médio de Aposentadoria	9,5	8,2	8,6	8,5

### Pensionistas

Média de Idade	65,6	59,8	63,0	63,0
Média do Valor do Benefício	954,1	963,5	1.027,1	1.070,6
Tempo Médio de Pensão	8,5	6,8	9,0	8,5

### IMPACTO SOBRE O CUSTO

Com relação a média de idade dos Segurados, temos dois impactos sobre o Equilíbrio Financeiro e Atuarial do RPPS. Houve uma redução na média de idade entre os Servidores Ativos, o que representa um fator excelente, devido à redução da média de idade da massa significar um aumento no tempo de contribuição, reduzindo assim os custos do plano. A desvantagem é que estamos falando de uma massa envelhecida, com mais de 44 anos de idade, com possibilidade de aposentadoria no curto e médio prazo, o que eleva as alíquotas de Equilíbrio do plano. Entre os Inativos e Pensionistas, há uma situação desfavorável com relação à média de idade dos Pensionistas. É uma média de idade relativamente jovem para uma população de Pensionistas, significando que essa massa permanecerá recebendo seu benefício por mais tempo, elevando assim, as Reservas Matemáticas do Fundo Previdenciário, aumentando o custo do plano a longo prazo.



### 11.3. COMPORTAMENTO ESTATÍSTICO

Exercício	2018	2019	2020	2021
Data Focal	31/12/2017	31/12/2018	31/12/2019	31/12/2020
Servidores Ativos (%)	72,2%	61,7%	59,8%	57,1%
Inativos e Pensionistas (%)	27,8%	38,3%	40,2%	42,9%
Proporção de Servidores Ativos por Beneficiário	2,6	1,6	1,5	1,3
Folha Mensal de Remuneração	449.818,68	423.371,27	433.596,29	396.463,01
Folha Mensal de Benefícios	112.298,07	173.217,82	206.250,20	253.261,24
Mulheres (%)	62,1%	64,6%	66,8%	65,5%
Casados (%)	58,9%	58,5%	59,4%	57,8%
Servidores Ativos até 40 anos (%)	32,1%	31,0%	25,8%	22,3%

### Folha Mensal de Benefícios

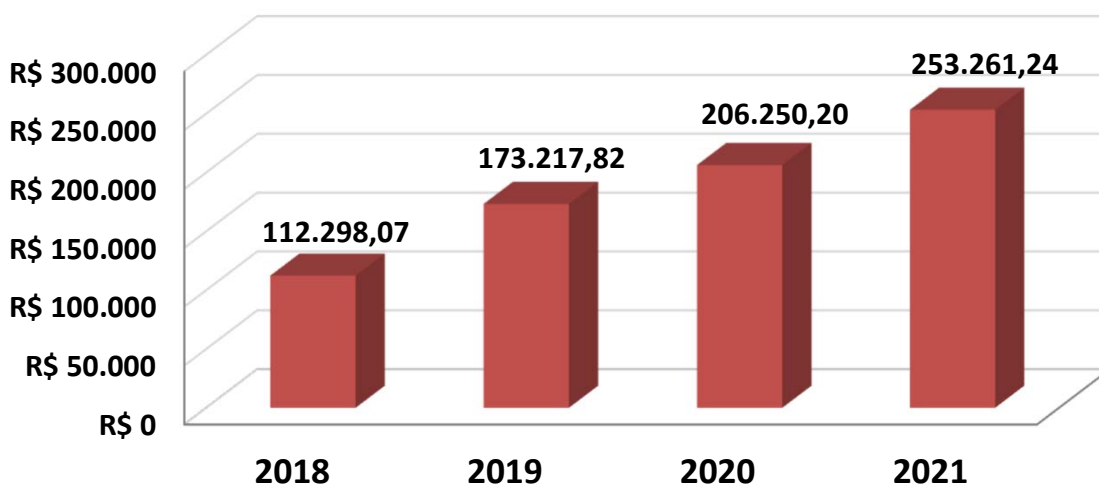



**11.4. COMPORTAMENTO ENTRE AS RECEITAS E DESPESAS DO RPPS (Provisões de Equilíbrio)**

Exercício	2018	2019	2020	2021
Data Focal	31/12/2017	31/12/2018	31/12/2019	31/12/2020
<b>ATIVOS DO PLANO</b>	<b>13.412.219,70</b>	<b>11.059.140,92</b>	<b>11.237.945,01</b>	<b>15.550.114,21</b>
Ativos Líquidos	8.945.267,73	10.355.135,32	10.533.939,41	12.076.657,15
Créditos á Receber	4.466.951,97	704.005,60	704.005,60	3.473.457,06
<b>RESERVA MATEMÁTICA</b>	<b>(48.287.961,97)</b>	<b>(52.361.634,65)</b>	<b>(53.972.469,96)</b>	<b>(59.104.452,20)</b>
(+) Benefícios Concedido	(14.409.404,89)	(21.570.517,24)	(27.246.666,50)	(33.828.494,79)
(+) Benefícios a Conceder	(33.878.557,08)	(30.791.117,41)	(26.725.803,46)	(25.275.957,41)
<b>DÉFICIT/SUPERÁVIT ATUARIAL</b>	<b>(34.875.742,27)</b>	<b>(41.302.493,73)</b>	<b>(42.734.524,95)</b>	<b>(43.554.337,99)</b>
(+) Compensação a Receber	4.787.749,83	5.144.615,98	2.890.114,44	3.753.799,16
(-) Compensação a Pagar	(720.100,07)	-	99.565,41	-
<b>DÉFICIT/SUPERÁVIT ATUARIAL (Com Comprev.)</b>	<b>(30.808.092,51)</b>	<b>(36.157.877,75)</b>	<b>(39.744.845,10)</b>	<b>(39.800.538,83)</b>

**Movimentação**

Ativos do Plano	Movimentação	QTDE	%
Nos ultimos 4 anos	<b>Aumento</b>	2.137.894,51	15,9%
Com relação ano anterior	<b>Aumento</b>	4.312.169,20	38,4%

Reserva Matemática	Movimentação	QTDE	%
Nos ultimos 4 anos	<b>Redução</b>	-10.816.490,23	22,4%
Com relação ano anterior	<b>Redução</b>	-5.131.982,24	9,5%



## 11.5. COMPORTAMENTO DAS ALÍQUOTAS PURAS DE EQUILÍBRIO FINANCEIRO E ATUARIAL

Exercício	2018	2019	2020	2021
Data Focal	31/12/2017	31/12/2018	31/12/2019	31/12/2020
Custo Normal + Taxa ADM	28,53%	28,53%	28,53%	33,20%
Custo Suplementar	6,23%	19,00%	27,00%	36,50%
<b>Custo Mensal</b>	<b>34,76%</b>	<b>47,53%</b>	<b>55,53%</b>	<b>69,70%</b>

Custo Ente Público	23,76%	36,53%	44,53%	55,75%
Custo Segurado	11,00%	11,00%	11,00%	14,00%
<b>Custo Mensal</b>	<b>34,76%</b>	<b>47,53%</b>	<b>55,53%</b>	<b>69,70%</b>

## 11.6. META ATUARIAL

Exercício	2018	2019	2020	Acumulados dos últimos três anos
Data Focal	31/12/2018	31/12/2019	31/12/2020	
Meta Atuarial*	9,95%	10,55%	10,62%	34,46%
RENTABILIDADE DA CARTEIRA	8,12%	8,84%	6,53%	25,36%
Rentabilidade sobre a Meta Atuarial	81,61%	83,79%	61,49%	<b>73,60%</b>

\* Em 2019 e 2018, a Taxa Real de Juros Atuarial era de 6,00%. Em 2020 foi de 5,86%.

### Cumprimento da Meta Atuarial

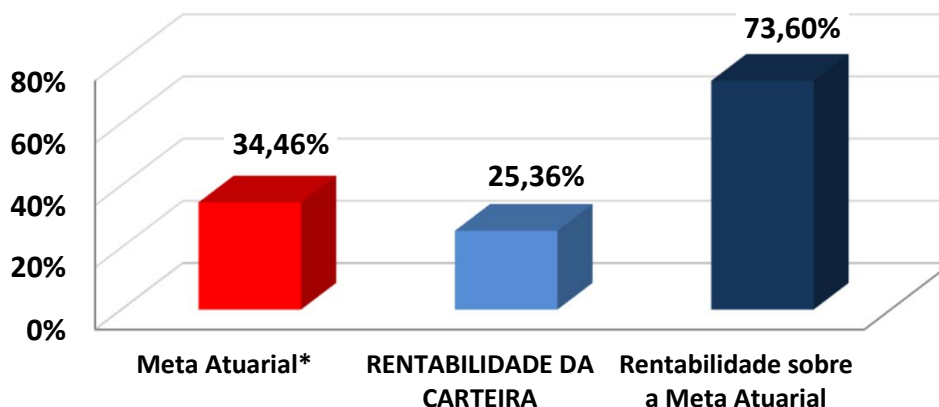



## 12 – AVALIAÇÃO E IMPACTOS DO PERFIL ATUARIAL DO RPPS

O ISP-RPPS (Indicador de Situação Previdenciária), divulgado pela Secretaria de Previdência do Ministério da Economia foi instituído pela Portaria MF nº 01 de 03 de janeiro de 2017, acrescentando o inciso V ao art. 30 da Portaria MPS nº 402/2008). O ISP-RPPS será calculado com base nas informações e dados constantes de registros do Sistema de Informações dos RPPS - CADPREV e dos registros constantes no Sistema de Informações Contábeis e Fiscais do Setor Público Brasileiro - SICONFI.

O ISP-RPPS do AGUASPREV define o RPPS como PERFIL ATUARIAL I e RPPS do Grupo PEQUENO PORTE. Sobre a sustentabilidade financeira e atuarial, o ISP-RPPS/2020 avaliou da seguinte forma:

### AVALIAÇÃO E IMPACTO DO PERFIL ATUARIAL ISP-RPPS

Situação	Objetivo	Classificação
<b>Gestão e Transparência</b>	Indicador que avalia a regularidade do envio de informações e a modernização da gestão do RPPS	C
<b>Situação Financeira</b>	Indicador que avalia o nível de suficiência financeira e acumulação de recurso do RPPS (Equilíbrio Financeiro)	C
<b>Situação Atuarial</b>	Indicador que avalia o nível de cobertura dos recursos, frente aos compromissos previdenciários (Equilíbrio Atuarial)	C
<b>ISP-RPPS</b>	Nota final atribuída, tomando como base os três pilares avaliados acima (Classificação Final)	<b>D</b>
<b>PERFIL ATUARIAL</b>	Baseado na classificação final do ISP-RPPS	<b>I</b>

O Perfil Atuarial I do AGUASPREV exigirá que o RPPS elabore e envie para a SEPTR/ME, o Relatório de Análise de Hipóteses (Teste de Aderência), no exercício de 2021 e o Demonstrativo de Viabilidade do Plano de Custeio, no exercício de 2021.



## 13 – PARECER ATUARIAL

### 13.1. SITUAÇÃO FINANCEIRA E ATUARIAL DO PLANO DE BENEFÍCIOS

Com relação ao Equilíbrio Financeiro, considerando o Plano de Custeio Vigente, AGUASPREV se encontra em situação de insolvência no curto prazo. Analisando as RECEITAS e DESPESAS do exercício, descritas na Reavaliação Atuarial/2021, o AGUASPREV apresenta alto risco de liquidez, sendo necessário o consumo imediato dos recursos poupados, para o pagamento das obrigações previdenciárias. O total de Receitas estimadas para o exercício, sem considerar ganhos com a carteira de investimento, saldo de compensação previdenciária e créditos de parcelamento é no valor de R\$ 2.019.735,21, enquanto o Total de Despesas Estimadas para o mesmo período é de R\$ 3.534.399,20, resultando em um Déficit Financeiro de R\$ (-1.514.663,99).

Nesse caso, além do RPPS apresentar alto risco de liquidez no curtíssimo prazo, o pagamento dos Benefícios Previdenciários futuros poderá ser comprometido, caso o RPPS não realize uma revisão do Plano de Custeio Vigente.

Com relação ao Déficit Atuarial, os resultados da Reavaliação Atuarial/2021, indicam um desequilíbrio Atuarial altíssimo, no valor de R\$ (-39.800.538,83). Entretanto, analisando a composição demográfica do Instituto Previdenciário, os Ativos Garantidores e as Provisões Matemáticas do Plano, este Déficit Atuarial poderá apresentar problemas no Fluxo de Caixa, por volta do ano de 2022 e insolvência financeira a partir do ano de 2029, conforme a Projeção Atuarial. Nesse caso, o Déficit Atuarial representa ALTO RISCO DE LIQUIDEZ para o Plano de Benefícios.



### **13.2. ADEQUAÇÃO DA BASE CADASTRAL E BASES TÉCNICAS**

Para a realização do Cálculo Atuarial, as inconsistências ou falta de informações contidas na Base Cadastral, essenciais para o resultado atuarial foram devolvidas e solicitadas sua correção junto a Unidade Gestora do RPPS. Entre as informações essenciais para o resultado atuarial, destacamos a informação do tempo anterior de contribuição ao AGUASPREV, cuja informação representa 24% do total de Servidores Ativos, conforme explicitado na página 32 deste Relatório de Reavaliação Atuarial. A informação do Tempo anterior de Contribuição ao RPPS atual é de suma importância para o correto dimensionamento das Provisões Matemáticas e a Compensação Previdenciária. Mesmo a Base de Dados estando completa, no tocante ao Tempo Anterior de Contribuição, limitamos o valor da compensação previdenciária, dentro dos limites previsto no artigo 37 da Portaria MF nº 464/2018, atendendo aos parâmetros definidos no artigo 10, I, II e § 1º da Instrução Normativa SPREV nº 09/2018. Recomendamos ao RPPS, manter a contínua atualização da Base de Dados e estabelecer um recenseamento (recadastramento) periódico dos Segurados e seus dependentes. Será enviado ao RPPS, um documento a parte sobre melhorias na Base de Dados, visando atender o artigo 48 da Portaria MF 464/2018, que passou a exigir, a partir do exercício de 2021, que a Base Dados utilizada na Reavaliação Atuarial, siga um modelo com estrutura e elementos mínimos de dados disponibilizado no site da SEPTR/ME (03/11/2020), conforme o artigo 4, § 1º da I.N. 01/2018.

Com relação as Bases Técnicas, utilizamos as informações e dados ocorridos no município nos últimos anos (reajuste das remunerações, dos benefícios e etc..), visando definir as premissas e hipóteses iguais ou próximas da realidade do município, visando manter a aderência dos resultados. A aderência das premissas e hipóteses será melhor detalhada, após a realização do Relatório de Análise de Hipóteses (Teste de Aderência), que será exigido do AGUASPREV no exercício de 2021, conforme explicitado na página 65 do Relatório de Reavaliação Atuarial.



### 13.3. PLANO DE CUSTEIO

O Custo Normal Total encontrado nesta Reavaliação Atuarial, para fazer frente aos compromissos previdenciários do Plano de Benefícios é de 30,01%.

O **Art. 48, I, da Portaria MF 464/2018**, menciona que o Plano de Custeio proposto na Avaliação Atuarial deverá cobrir, além dos custos de todos os benefícios do RPPS, contemplar também, os recursos para o financiamento do custo administrativo.

**Sendo assim, acrescentamos mais 3,19% referente á Taxa de Administração, alterando o Custo Normal Total de 30,01% para 33,20% .**

Conforme consta na Lei Municipal nº 2357, de 28/12/2020 o Custo Normal dos Servidores Ativos e também dos Aposentados e Pensionistas, cujos proventos ultrapassem o Teto de Benefícios do RGPS, será de 14,00%.

Conforme o artigo 2º da Lei 9.717/98, a alíquota de contribuição mínima (Custo Normal) do Ente Federativo, não poderá ser inferior á alíquota de contribuição dos Segurados, vinculados ao seu respectivo RPPS.

*Art. 2º A Contribuição da União, dos Estados, do Distrito Federal e dos Municípios, incluídas suas autarquias e fundações, aos regimes próprios de previdência social a que estejam vinculados seus servidores, não poderá ser inferior ao valor da contribuição do servidor ativo, nem superior ao dobro desta contribuição.*



Assim, a alíquota previdenciária referente às contribuições (Custo Normal) do Ente deverá ser no mínimo de 14,00% podendo variar até o limite de 28,00%, mais a Taxa de Administração.

Com relação ao Déficit Atuarial de Equilíbrio de R\$ (39.800.538,83), conforme explicitado nesta Reavaliação Atuarial foi proposto um Plano de Amortização, num prazo máximo de 35 anos, conforme permitido pelo art. 6º, I da I.N. SPREV nº 007/2018, com alíquotas crescentes, cuja alíquota para o exercício de 2021 será de 36,50%".

**Então, a viabilidade de manutenção do plano será uma alíquota de Custo Mensal de 69,70%, equivalente a 33,20% de Custo Normal, já incluída a taxa de administração, e, 36,50% de Custo Suplementar sobre a Folha de remuneração de contribuição dos Servidores Ativos, conforme descrito no Plano de Custeio e no Plano de Amortização, Indicado nesta Reavaliação Atuarial.**

**O Custo Normal de 33,20%, será rateado entre o Ente Federativo e o Segurado, sendo 14,00% de Custo Normal para os Servidores Ativos e 19,20% de Custo Normal para o Ente, já incluso a Taxa de Administração. O Custo Suplementar de 36,50% deverá ser custeado integralmente pelo Ente.**

**É o parecer.**



Igor França Garcia  
Atuário MIBA/RJ 1.659

Certificação de Especialista em Investimento - CEA  
Consultor de Investimentos credenciado pela CVM



# ***ANEXO 1***

## ***Conceitos e Definições***



## 14 – ANEXOS

### ANEXO 1 – CONCEITOS E DEFINIÇÕES

- **Alíquota de contribuição normal:** percentual de contribuição, instituído em lei do ente federativo, definido, a cada ano, para cobertura do custo normal e cujos valores são destinados à constituição de reservas com a finalidade de prover o pagamento de benefícios.
- **Alíquota de contribuição suplementar:** percentual de contribuição extraordinária, estabelecido em lei do ente federativo, para cobertura do custo suplementar e equacionamento do deficit atuarial.
- **Análise de sensibilidade:** método que busca mensurar o efeito de uma hipótese ou premissa no resultado final de um estudo ou avaliação atuarial.
- **Aposentadoria:** benefício concedido aos segurados ativos do RPPS em prestações continuadas e nas condições previstas na Constituição Federal, nas normas gerais de organização e funcionamento desses regimes e na legislação do ente federativo.



- **Aposentadoria por invalidez:** benefício concedido aos segurados do RPPS que, por doença ou acidente, forem considerados, por perícia médica do ente federativo ou da unidade gestora do RPPS, incapacitados para exercer suas atividades ou outro tipo de serviço que lhes garanta o sustento, nas condições previstas na Constituição Federal, nas normas gerais de organização e funcionamento desses regimes e na legislação do ente federativo.
- **Ativos garantidores dos compromissos do plano de benefícios:** somatório dos recursos provenientes das contribuições, das disponibilidades decorrentes das receitas correntes e de capital e demais ingressos financeiros auferidos pelo RPPS, e dos bens, direitos, ativos financeiros e ativos de qualquer natureza vinculados, por lei, ao regime, destacados como investimentos e avaliados pelo seu valor justo, conforme normas contábeis aplicáveis ao setor público, excluídos os recursos relativos ao financiamento do custo administrativo do regime e aqueles vinculados aos fundos para oscilação de riscos e os valores das provisões para pagamento dos benefícios avaliados em regime de repartição simples e de repartição de capitais de cobertura.
- **Atuário:** profissional técnico especializado, bacharel em Ciências Atuariais e legalmente habilitado para o exercício da profissão nos termos do Decreto-lei nº 806, de 04 de setembro de 1969.



- **Auditoria atuarial:** exame dos aspectos atuariais do plano de benefícios do RPPS realizado por atuária ou empresa de consultoria atuarial certificada, na forma de instrução normativa específica, com o objetivo de verificar e avaliar a coerência e a consistência da base cadastral, das bases técnicas adotadas, da adequação do plano de custeio, dos montantes estimados para as provisões (reservas) matemáticas e fundos de natureza atuarial, bem como de demais aspectos que possam comprometer a liquidez e solvência do plano de benefícios.
  
- **Avaliação atuarial:** documento elaborado por atuário, em conformidade com as bases técnicas estabelecidas para o plano de benefícios do RPPS, que caracteriza a população segurada e a base cadastral utilizada, discrimina os encargos, estima os recursos necessários e as alíquotas de contribuição normal e suplementar do plano de custeio de equilíbrio para todos os benefícios do plano, que apresenta os montantes dos fundos de natureza atuarial, das reservas técnicas e provisões matemáticas a contabilizar, o fluxo atuarial e as projeções atuariais exigidas pela legislação pertinente e que contem parecer atuarial conclusivo relativo à solvência e liquidez do plano de benefícios.
  
- **Bases técnicas:** premissas, pressupostos, hipóteses e parâmetros biométricos, demográficos, econômicos e financeiros utilizados e adotados no plano de benefícios pelo atuária, com a concordância dos representantes do RPPS, adequados e aderentes às características da massa de segurados e beneficiários do RPPS e ao seu regramento. Como bases técnicas entendem-se, também, os regimes financeiros adotados para o financiamento dos benefícios, as tábuas biométricas utilizadas, bem como fatores e taxas utilizados para a estimação de receitas e encargos.



- **Beneficiário:** a pessoa física amparada pela cobertura previdenciária do RPPS, compreendendo o segurado e seus dependentes.
- **Conselho deliberativo:** órgão colegiado instituído na estrutura do ente federativo ou da unidade gestora do RPPS para o atendimento ao critério de organização e funcionamento desse regime pelo qual deve ser garantida a participação de representantes dos beneficiários do regime, nos colegiados ou instâncias de decisão em que seus interesses sejam objeto de discussão e deliberação.
- **Conselho fiscal:** órgão colegiado instituído na estrutura do ente federativo ou da unidade gestora do RPPS que supervisiona a execução das políticas formuladas pelo conselho deliberativo e as medidas e ações desenvolvidas pelo órgão de direção do RPPS.
- **Custeio administrativo:** é a contribuição considerada na avaliação atuarial, expressa em alíquota e estabelecida em lei para o financiamento do custo administrativo do RPPS.
- **Custo administrativo:** o valor correspondente às necessidades de custeio das despesas correntes e de capital necessárias à organização e ao funcionamento da unidade gestora do RPPS, inclusive para a conservação de seu patrimônio, conforme limites estabelecidos em parâmetros gerais.



- **Custo normal:** o valor correspondente às necessidades de custeio do plano de benefícios do RPPS, atuarialmente calculadas, conforme os regimes financeiros adotados, referentes a períodos compreendidos entre a data da avaliação e a data de início dos benefícios.
- **Custo suplementar:** o valor correspondente às necessidades de custeio, atuarialmente calculadas, destinado à cobertura do tempo de serviço passado, ao equacionamento de deficit gerados pela ausência ou insuficiência de alíquotas de contribuição, inadequação das bases técnicas ou outras causas que ocasionaram a insuficiência de ativos necessários à cobertura das provisões matemáticas previdenciárias, de responsabilidade de todos os poderes, órgãos e entidades do ente federativo.
- **Data focal da avaliação atuarial:** data na qual foram posicionados, a valor presente, os encargos, as contribuições e aportes relativos ao plano de benefícios, bem como o ativo real líquido e na qual foi apurado o resultado e a situação atuarial do plano. Nas avaliações atuariais anuais, a data focal é a data do último dia do ano civil, 31 de dezembro.
- **Deficit atuarial:** resultado negativo apurado por meio do confronto entre o somatório dos ativos garantidores dos compromissos do plano de benefícios e os valores atuais do fluxo de contribuições futuras, do fluxo dos valores líquidos da compensação financeira a receber e do fluxo dos parcelamentos vigentes a receber, menos o somatório dos valores atuais dos fluxos futuros de pagamento dos benefícios do plano de benefícios.



- **Deficit financeiro:** valor da insuficiência financeira, período a período, apurada por meio do confronto entre o fluxo das receitas e o fluxo das despesas do RPPS em cada exercício financeiro.
- **Demonstrativo de Resultado da Avaliação Atuarial (DRAA):** documento elaborado em conformidade com os atos normativos da Secretaria de Previdência do Ministério da Fazenda, exclusivo de cada RPPS, que demonstra, de forma resumida, as características gerais do plano de benefícios, da massa segurada pelo plano e os principais resultados da avaliação atuarial.
- **Dependente previdenciário:** a pessoa física que mantenha vinculação previdenciária com o segurado, na forma da lei.
- **Dirigente da unidade gestora do RPPS:** representante legal da unidade gestora do RPPS que compõe o seu órgão de direção ou diretoria executiva.
- **Duração do passivo:** a média ponderada dos prazos dos fluxos de pagamentos de benefícios de cada plano, líquidos de contribuições incidentes sobre esses benefícios, conforme instrução normativa da Secretaria de Previdência.
- **Ente federativo:** a União, os Estados, o Distrito Federal e os Municípios.
- **Equacionamento de deficit atuarial:** decisão do ente federativo quanto às formas, prazos, valores e condições em que se dará o completo reequilíbrio do plano de benefícios do RPPS, observadas as normas legais e regulamentares.



- **Equilíbrio atuarial:** garantia de equivalência, a valor presente, entre o fluxo das receitas estimadas e das obrigações projetadas, ambas estimadas e projetadas atuarialmente, até a extinção da massa de segurados a que se refere; expressão utilizada para denotar a igualdade entre o total dos recursos garantidores do plano de benefícios do RPPS, acrescido das contribuições futuras e direitos, e o total de compromissos atuais e futuros do regime.
- **Equilíbrio financeiro:** garantia de equivalência entre as receitas auferidas e as obrigações do RPPS em cada exercício financeiro.
- **Estrutura a Termo de Taxa de Juros Média:** a média das Estruturas a Termo de Taxa de Juros diárias embasadas nos títulos públicos federais indexados ao Índice de Preço ao Consumidor Amplo - IPCA, conforme instrução normativa da Secretaria de Previdência.
- **Evento gerador do benefício:** evento que gera o direito e torna o segurado do RPPS ou o seu dependente elegível ao benefício.
- **Fluxo atuarial:** discriminação dos fluxos de recursos, direitos, receitas e encargos do plano de benefícios do RPPS, benefício a benefício, período a período, que se trazidos a valor presente pela taxa atuarial de juros adotada no plano, convergem para os resultados do Valor Atual dos Benefícios Futuros e do Valor Atual das Contribuições Futuras que deram origem aos montantes dos fundos de natureza atuarial, às provisões matemáticas (reservas) a contabilizar e ao eventual deficit ou superavit apurados da avaliação atuarial.



- **Fundo em capitalização:** fundo especial, instituído nos termos da Lei nº 4.320, de 17 de março de 1964, com a finalidade de acumulação de recursos para pagamento dos compromissos definidos no Plano de Benefícios do RPPS, no qual o benefício de aposentadoria por tempo de contribuição e idade foi estruturado sob o regime financeiro de capitalização e os demais benefícios em conformidade com as regras dispostas nesta Portaria.
- **Fundo em repartição:** fundo especial, instituído nos termos da Lei nº 4.320, de 17 de março de 1964, em caso de segregação da massa, em que as contribuições a serem pagas pelo ente federativo, pelos segurados ativos, aposentados e pensionistas vinculados ao RPPS são fixadas sem objetivo de acumulação de recursos, sendo as insuficiências aportadas pelo ente federativo, admitida a constituição de fundo para oscilação de riscos.
- **Fundo para oscilação de riscos:** valor destinado à cobertura de riscos decorrentes de desvios das hipóteses adotadas na avaliação atuarial ou com o objetivo de antisseleção de riscos, cuja finalidade é manter nível de estabilidade do plano de custeio do RPPS e garantir sua solvência.
- **Ganhos e perdas atuariais:** demonstrativo sobre o ajuste entre a realidade e a expectativa que se tinha quando da formulação do plano de custeio, acerca do comportamento das hipóteses ou premissas atuariais.



- **Meta de rentabilidade:** é a taxa real anual de retorno esperada dos ativos garantidores dos compromissos do plano de benefícios, definida pela política de investimentos do RPPS.
- **Método de financiamento atuarial:** metodologia adotada pelo atuário para estabelecer o nível de constituição das reservas necessárias à cobertura dos benefícios estruturados no regime financeiro de capitalização, em face das características biométricas, demográficas, econômicas e financeiras dos segurados e beneficiários do RPPS.
- **Nota técnica atuarial (NTA):** documento técnico elaborado por atuário e exclusivo de cada RPPS, em conformidade com a instrução normativa emanada da Secretaria de Previdência do Ministério da Fazenda, que contém todas as formulações e expressões de cálculo das alíquotas de contribuição e dos encargos do plano de benefícios, das provisões (reservas) matemáticas previdenciárias e fundos de natureza atuarial, em conformidade com as bases técnicas aderentes à população do RPPS, bem como descreve, de forma clara e precisa, as características gerais dos benefícios, as bases técnicas adotadas e metodologias utilizadas nas formulações.
- **Órgãos de controle externo:** Os tribunais de contas, responsáveis pela fiscalização contábil, financeira, orçamentária, operacional e patrimonial dos entes federativos e entidades da Administração Pública direta e indireta, nos termos dos arts. 70 a 75 da Constituição Federal e respectivas constituições estaduais, e dos RPPS, na forma do inciso IX do art. 1º da Lei nº 9.717, de 1998.



- **Parecer atuarial:** documento emitido por atuário que apresenta de forma conclusiva a situação financeira e atuarial do plano de benefícios, no que se refere à sua liquidez de curto prazo e solvência, que certifica a adequação da base cadastral e das bases técnicas utilizadas na avaliação atuarial, a regularidade ou não do repasse de contribuições ao RPPS e a observância do plano de custeio vigente, a discrepância ou não entre o plano de custeio vigente e o plano de custeio de equilíbrio estabelecido na última avaliação atuarial e aponta medidas para a busca e manutenção do equilíbrio financeiro e atuarial.
- **Passivo atuarial:** é o valor presente, atuarialmente calculado, dos benefícios referentes aos servidores, dado determinado método de financiamento do plano de benefícios.
- **Pensionista:** o dependente em gozo de pensão previdenciária em decorrência de falecimento do segurado ao qual se encontrava vinculado.
- **Plano de benefícios:** benefícios de natureza previdenciária oferecidos aos segurados do RPPS, segundo as regras constitucionais e legais, limitados ao conjunto estabelecido para o Regime Geral de Previdência Social - RGPS.
- **Plano de custeio:** conjunto de alíquotas normais e suplementares e de aportes, discriminados por benefício, para financiamento do plano de benefícios e dos custos com a administração desse plano, necessários para se garantir o equilíbrio financeiro e atuarial do plano de benefícios.



- **Plano de custeio de equilíbrio:** conjunto de alíquotas normais e suplementares e de aportes, discriminadas por benefício, para financiamento do Plano de Benefícios e dos custos com a administração desse plano, necessárias para se garantir o equilíbrio financeiro e atuarial do plano de benefícios, proposto na avaliação atuarial.
- **Plano de custeio vigente:** conjunto de alíquotas normais e suplementares e de aportes para financiamento do plano de benefícios e dos custos com a administração desse plano, estabelecido em lei pelo ente federativo e vigente na posição da avaliação atuarial.
- **Projeções atuariais com as alíquotas de equilíbrio:** compreendem as projeções de todas as receitas e despesas do RPPS, considerando o fluxo atuarial dos benefícios calculados pelo regime financeiro de capitalização, os benefícios calculados por capitais de cobertura e os benefícios calculados por repartição simples e taxa de administração, calculados com base nas novas alíquotas de equilíbrio, para atender as exigências da Lei de Responsabilidade Fiscal.
- **Projeções atuariais com as alíquotas vigentes:** compreendem as projeções de todas as receitas e despesas do RPPS, considerando o fluxo atuarial dos benefícios calculados pelo regime financeiro de capitalização, os benefícios calculados por repartição de capitais de cobertura, os benefícios calculados por repartição simples e taxa de administração, calculados com base nas alíquotas vigentes, para atender as exigências da Lei de Responsabilidade Fiscal.



- **Provisão matemática de benefícios a conceder:** corresponde ao valor presente dos encargos (compromissos) com um determinado benefício não concedido, líquidos das contribuições futuras e aportes futuros, ambos também a valor presente.
- **Provisão matemática de benefícios concedidos:** corresponde ao valor presente dos encargos (compromissos) com um determinado benefício já concedido, líquidos das contribuições futuras e aportes futuros, ambos também a valor presente.
- **Regime financeiro de capitalização:** regime onde há a formação de uma massa de recursos, acumulada durante o período de contribuição, capaz de garantir a geração de receitas equivalentes ao fluxo de fundos integralmente constituídos, para garantia dos benefícios iniciados após o período de acumulação dos recursos.
- **Regime financeiro de repartição de capitais de cobertura:** regime no qual o valor atual do fluxo de contribuições normais futuras de um único exercício é igual ao valor atual de todo o fluxo de pagamento de benefícios futuros, fluxo esse considerado até sua extinção e apenas para benefícios cujo evento gerador do benefício venha ocorrer naquele único exercício.
- **Regime financeiro de repartição simples:** regime em que o valor atual do fluxo de contribuições normais futuras de um único exercício é igual ao valor atual de todo o fluxo de benefícios futuros cujo pagamento venha a ocorrer nesse mesmo exercício.
- **Regime Geral de Previdência Social - RGPS:** regime de filiação obrigatória para os trabalhadores não vinculados a regime próprio de previdência social.



- **Regime Próprio de Previdência Social - RPPS:** o regime de previdência estabelecido no âmbito do ente federativo e que assegure por lei, a todos os servidores titulares de cargo efetivos, pelo menos os benefícios de aposentadoria e pensão por morte previstos no art. 40 da Constituição Federal.
- **Relatório da avaliação atuarial:** documento elaborado por atuário legalmente habilitado que apresenta os resultados do estudo técnico desenvolvido, baseado na Nota Técnica Atuarial e demais bases técnicas, com o objetivo principal de estabelecer, de forma suficiente e adequada, os recursos necessários para a garantia do equilíbrio financeiro e atuarial do plano de previdência.
- **Relatório de análise das hipóteses:** instrumento de responsabilidade da unidade gestora do RPPS, elaborado por atuário legalmente responsável, pelo qual demonstra-se a adequação e aderência das bases técnicas adotadas na avaliação atuarial do regime próprio às características da massa de beneficiários do regime, às normas gerais de organização e funcionamento dos RPPS e às normas editadas pelo ente federativo.
- **Reserva administrativa:** constituída com os recursos destinados ao financiamento do custo administrativo do RPPS, relativos ao exercício corrente ou de sobras de custeio de exercícios anteriores e respectivos rendimentos, provenientes de alíquota de contribuição integrante do plano de custeio normal, aportes preestabelecidos para essa finalidade, repasses financeiros ou pagamentos diretos pelo ente federativo ou destinados a fundo administrativo instituído nos termos da Lei nº 4.320, de 17 de março de 1964.



- **Reserva de contingência:** montante decorrente do resultado superavitário, para garantia de benefícios.
- **Resultado atuarial:** resultado apurado por meio do confronto entre o somatório dos ativos garantidores dos compromissos do plano de benefícios com os valores atuais do fluxo de contribuições futuras, do fluxo dos valores líquidos da compensação financeira a receber, menos o somatório dos valores atuais dos fluxos futuros de pagamento dos benefícios do plano de benefícios, sendo superavitário caso as receitas superem as despesas, e, deficitário, em caso contrário.
- **Segregação da massa:** a separação dos segurados do plano de benefícios do RPPS em grupos distintos que integrarão o Fundo em Capitalização e o Fundo em Repartição.
- **Segurado:** o servidor público civil titular de cargo efetivo, o magistrado e o membro do Ministério Público e de tribunal de contas, ativo e aposentado; o militar estadual ativo, da reserva remunerada ou reformado, com vinculação previdenciária ao RPPS, abrangendo os poderes Executivo, Legislativo e Judiciário, instituições, órgãos e entidades autônomas.
- **Segurado aposentado:** o segurado em gozo de aposentadoria.
- **Segurado ativo:** o segurado que esteja em fase laborativa.



- **Serviço passado:** parcela do passivo atuarial do servidor ativo correspondente ao período anterior a seu ingresso no RPPS do ente, para a qual não exista compensação previdenciária integral. No caso do aposentado ou pensionista, é a parcela do passivo atuarial referente a esses beneficiários, relativa ao período anterior à assunção pelo regime próprio e para o qual não houve contribuição para o correspondente custeio.
- **Sobrevida média dos aposentados e pensionistas:** representa a sobrevida média da tábua de mortalidade na data da avaliação atuarial e expresso em anos dos aposentados, pensionistas vitalícios e da duração do tempo do benefício das pensões temporárias, conforme instrução normativa da Secretaria de Previdência.
- **Superavit atuarial:** resultado positivo apurado por meio do confronto entre o somatório dos ativos garantidores dos compromissos do plano de benefícios com os valores atuais do fluxo de contribuições futuras e do fluxo dos valores líquidos da compensação financeira a receber, menos o somatório dos valores atuais dos fluxos futuros de pagamento dos benefícios do plano de benefícios.
- **Tábuas biométricas:** instrumentos demográficos estatísticos utilizados nas bases técnicas da avaliação atuarial que estimam as probabilidades de ocorrência de eventos relacionados de determinado grupo de pessoas, tais como: sobrevivência, mortalidade, invalidez, morbidade, etc.



- **Taxa atuarial de juros:** é a taxa anual de retorno esperada dos ativos garantidores dos compromissos do plano de benefícios do RPPS, no horizonte de longo prazo, utilizada no cálculo dos direitos e compromissos do plano de benefícios a valor presente, sem utilização do índice oficial de inflação de referência do plano de benefícios.
- **Taxa de administração:** compreende os limites a que o custo administrativo está submetido, expressos em termos de alíquotas e calculados nos termos dos parâmetros e diretrizes gerais para a organização e funcionamento dos RPPS.
- **Taxa de juros parâmetro:** aquela cujo ponto da Estrutura a Termo de Taxa de Juros Média, divulgada anualmente pela Secretaria de Previdência, seja o mais próximo à duração do passivo do respectivo plano de benefícios.
- **Valor atual das contribuições futuras:** valor presente atuarial do fluxo das futuras contribuições de um plano de benefícios, considerando as bases técnicas indicadas na Nota Técnica Atuarial e os preceitos da Ciência Atuarial.
- **Valor atual dos benefícios futuros:** valor presente atuarial do fluxo de futuros pagamentos de benefícios de um plano de benefícios, considerados as bases técnicas indicadas na Nota Técnica Atuarial e os preceitos da Ciência Atuarial.
- **Viabilidade financeira:** capacidade de o ente federativo dispor de recursos financeiros suficientes para honrar os compromissos previstos no plano de benefícios do RPPS.



- **Viabilidade fiscal:** capacidade de cumprimento dos limites fiscais previstos na Lei de Responsabilidade Fiscal.
- **Viabilidade orçamentária:** capacidade de o ente federativo consignar receitas e fixar despesas, em seu orçamento anual, suficientes para honrar os compromissos com o RPPS.
- **Unidade gestora:** a entidade ou órgão integrante da estrutura da administração pública do ente federativo que tenha por finalidade a administração, o gerenciamento e a operacionalização do RPPS, incluindo a arrecadação e a gestão de recursos, a concessão, o pagamento e a manutenção dos benefícios.
- **Valor Justo:** valor pelo qual um ativo pode ser negociado ou um passivo liquidado entre as partes interessadas em condições ideais e com a ausência de fatores que pressionem para a liquidação da transação ou que caracterizem uma transação de comercialização.



# ***ANEXO 2***

## ***Estatísticas***



## ANEXO 2 – ESTATÍSTICAS

Observação: Os dados cadastrais estão posicionados em 31/12/2020.

Data Focal desta Reavaliação Atuarial: 31/12/2020.

### • DISTRIBUIÇÃO ESTATÍSTICA DOS SEGURADOS

Tipo de Segurado	Quantidade	% de Servidores	Remuneração Média	Idade Média
Servidores Ativos	206	57,1%	1.924,58	47,0
Servidores Inativos	117	32,4%	1.816,92	68,5
Pensionistas	38	10,5%	1.070,58	63,0
GERAL	361	100,0%		

### Distribuição por Tipo de Segurado

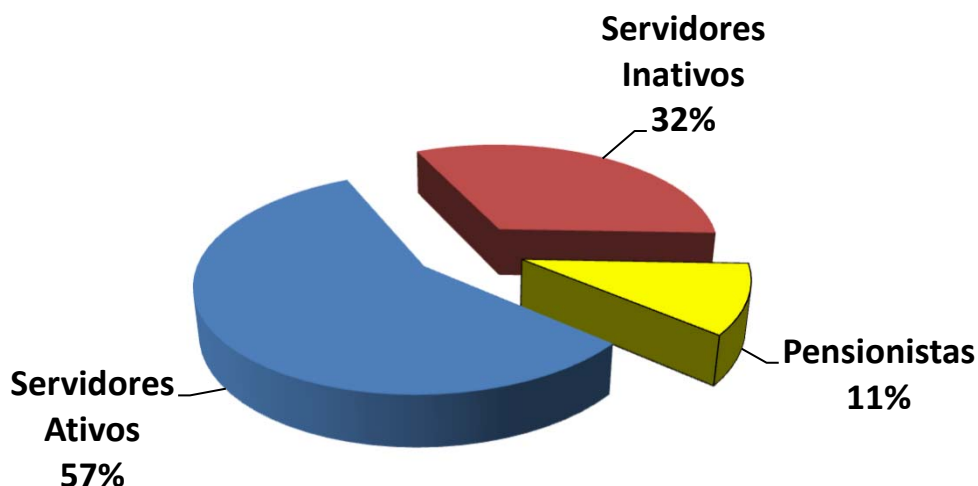



• **SERVIDORES ATIVOS**

**Folha de Remuneração**

Sevidore Ativos	Quantidade	Folha de Remuneração
População Masculina	71	115.320,38
População Feminina	135	281.142,63
<b>GERAL</b>	<b>206</b>	<b>396.463,01</b>

**Distribuição de Média de Idades dos Servidores Ativos**

Discrição	Média de Idade	Idade Projetada para Aposentadoria
Mais Novo	24,0	50,0
Média Idade	47,0	59,4
Mais Velho	68,0	75,0
Idade Mediana *	47,0	58,0
Idade Moda **	52,0	57,0
Desvio Padrão ***	9,1	4,3

\* **MEDIANA** – É o valor central dentro de uma distribuição. Dentro de todas as idades de uma distribuição, a idade que representa a idade central é chamada Mediana. Ela se encontra entre as 50 % menores e 50 % maiores idades.

\*\* **MODA** – É o valor que mais se repete dentro de uma distribuição. A idade da maioria.

\* **DESVIO PADRÃO** – O Desvio Padrão serve para mostrar a variação de uma distribuição. Em tese, a média encontrada pode variar para mais ou para menos, dentro do Desvio Padrão.



• SERVIDORES INATIVOS e PENSIONISTAS

	APOSENTADOS	
<b>QUANTIDADE APOSENTADOS</b>	<b>117</b>	
<b>FOLHA COM APOSENTADOS</b>	<b>212.579,11</b>	
	IDADE	BENEFÍCIO (R\$)
MÍNIMO	51	1.045,00
MÉDIO	68	1.816,92
MÁXIMO	96	8.185,87
DESVIO PADRÃO	10	1.191,67
MODA	65	1.045,00
MEDIANA	67	1.446,66

	IDADE	BENEFÍCIO (R\$)
<b>QTDE DE APOSENTADOS POR TEMPO CONTRIBUIÇÃO</b>	<b>44</b>	
<b>FOLHA COM APOSENTADOS TEMPO CONTRIBUIÇÃO</b>	<b>84.077,44</b>	
MÍNIMO	53	1.045,00
MÉDIO	66	1.910,85
MÁXIMO	90	6.674,38
DESVIO PADRÃO	7	1.033,49
MODA	65	1.526,94
MEDIANA	65	1.572,94

	IDADE	BENEFÍCIO (R\$)
<b>QTDE DE APOSENTADOS POR IDADE</b>	<b>35</b>	
<b>FOLHA COM APOSENTADOS POR IDADE</b>	<b>52.881,97</b>	
MÍNIMO	51	1.045,00
MÉDIO	70	1.510,91
MÁXIMO	94	3.943,54
DESVIO PADRÃO	9	833,99
MODA	75	1.045,00
MEDIANA	71	1.100,21

	IDADE	BENEFÍCIO (R\$)
<b>QTDE DE APOSENTADOS COMPULSÓRIOS</b>	<b>8</b>	
<b>FOLHA COM APOSENTADOS COMPULSÓRIOS</b>	<b>11.320,58</b>	
MÍNIMO	65	1.045,00
MÉDIO	80	1.415,07
MÁXIMO	96	2.953,74
DESVIO PADRÃO	12	722,50
MODA	71	1.045,00
MEDIANA	80	1.045,00



Continuação (...)

	IDADE	BENEFÍCIO (R\$)
<b>QTDE DE APOSENTADOS POR INVALIDEZ</b>	<b>19</b>	
<b>FOLHA COM APOSENTADOS POR INVALIDEZ</b>	<b>28.527,06</b>	
MÍNIMO	54	1.045,00
MÉDIO	72	1.501,42
MÁXIMO	92	8.185,87
DESVIO PADRÃO	11	1.629,16
MODA	65	1.045,00
MEDIANA	68	1.045,00

	IDADE	BENEFÍCIO (R\$)
<b>QTDE DE APOSENTADOS ESPECIAIS (Professores)</b>	<b>11</b>	
<b>FOLHA COM APOSENTADOS ESPECIAIS (Professores)</b>	<b>35.772,06</b>	
MÍNIMO	51	1.744,42
MÉDIO	59	3.252,01
MÁXIMO	68	6.379,55
DESVIO PADRÃO	6	1.192,43
MODA	57	-
MEDIANA	57	3.001,92



		PENSIONISTAS	
<b>QUANTIDADE PENSIONISTAS</b>	<b>38</b>		
<b>FOLHA COM PENSIONISTAS</b>	<b>40.682,13</b>		
	IDADE	BENEFÍCIO (R\$)	
MÍNIMO	12	260,67	
MÉDIO	63	1.070,58	
MÁXIMO	89	2.121,25	
DESVIO PADRÃO	23	429,36	
MODA	71	1.045,00	
MEDIANA	71	1.045,00	

		IDADE	BENEFÍCIO (R\$)
<b>QTDE DE PENSIONISTAS VITALÍCIOS</b>	<b>38</b>		
<b>FOLHA COM PENSIONISTAS VITALÍCIOS</b>	<b>40.682,13</b>		
MÍNIMO	12	260,67	
MÉDIO	63	1.070,58	
MÁXIMO	89	2.121,25	
DESVIO PADRÃO	23	429,36	
MODA	71	1.045,00	
MEDIANA	71	1.045,00	

		IDADE	BENEFÍCIO (R\$)
<b>QTDE DE PENSIONISTAS TEMPORÁRIOS</b>	<b>0</b>		
<b>FOLHA COM PENSIONISTAS TEMPORÁRIOS</b>	<b>0,00</b>		
MÍNIMO	0	-	
MÉDIO	0	-	
MÁXIMO	0	-	
DESVIO PADRÃO	0	-	
MODA	0	-	
MEDIANA	0	-	

\* O Valor médio dos Benefícios pode se apresentar abaixo do salário mínimo, devido poder constar mais de um pensionista da mesma hierarquia genealógica, o que acaba repartindo o valor do Benefício entre os seus dependentes e diminuindo a média dos valores.



## • DISTRIBUIÇÃO DEMOGRÁFICA DOS SEGURADOS

Faixa Etária	Qtde	% de Servidores
Até 20 anos	0	0,0%
21 até 30 anos	8	2,2%
31 até 40 anos	38	10,6%
41 até 50 anos	85	23,6%
51 até 60 anos	61	16,9%
61 até 75 anos	14	3,9%
<i>Beneficiários até 65 anos</i>	<i>62</i>	<i>17,2%</i>
<i>Beneficiários acima de 65 anos</i>	<i>92</i>	<i>25,6%</i>
<b>GERAL</b>	<b>360</b>	<b>100,0%</b>

## Distribuição Demográfica dos Segurados

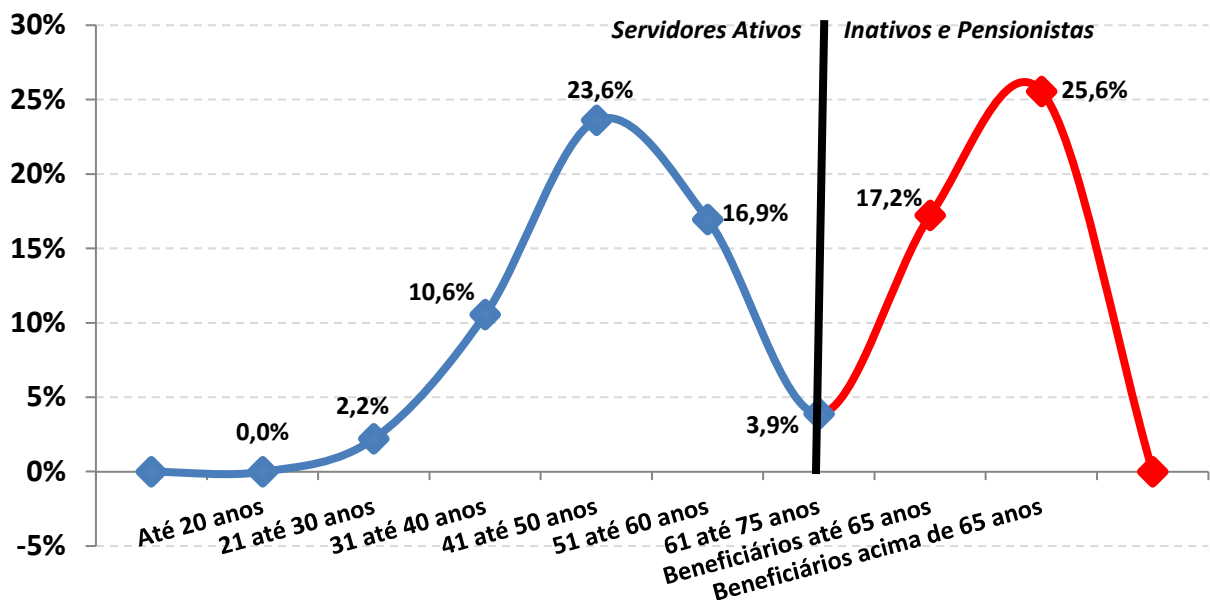



A Distribuição Demográfica de uma população serve para visualizar o comportamento de como esta distribuída a massa de pessoas por faixa etária. Esta distribuição mostra como reflete o comportamento em que essa população caminhará com o passar dos anos.

A Distribuição Demográfica dos Servidores Ativos e Inativos neste caso é bastante favorável, tendo em vista que a grande massa de servidores são Ativos e situam-se entre a faixa etária de 40 anos, enquanto os Inativos e Pensionistas representam a menor distribuição da massa.

Com a possibilidade praticamente certa de ocorrer novos entrados nesta população, ou seja, novos Servidores efetivos durante ao longo dos anos, a tendência é que o comportamento da Distribuição Demográfica puxe mais a onda para 'trás', aumentando ainda mais a receita do fundo. Esse tipo de gráfico nos mostra também como está à proporção dos 206 Servidores Ativos em relação aos 155 INATIVOS e PENSIONISTAS e o resultado é PREOCUPANTE, tendo em vista que são 1,3 Servidores Ativos para cada Servidor Inativo, possibilitando assim, que os custos com aposentadorias e pensões, possam ser custeadas por regimes de capitalização.



Observação: Os dados cadastrais estão posicionados em 31/12/2020.

• **DISTRIBUIÇÃO DEMOGRÁFICA DOS SERVIDORES ATIVOS**

**Distribuição dos Servidores Ativos**

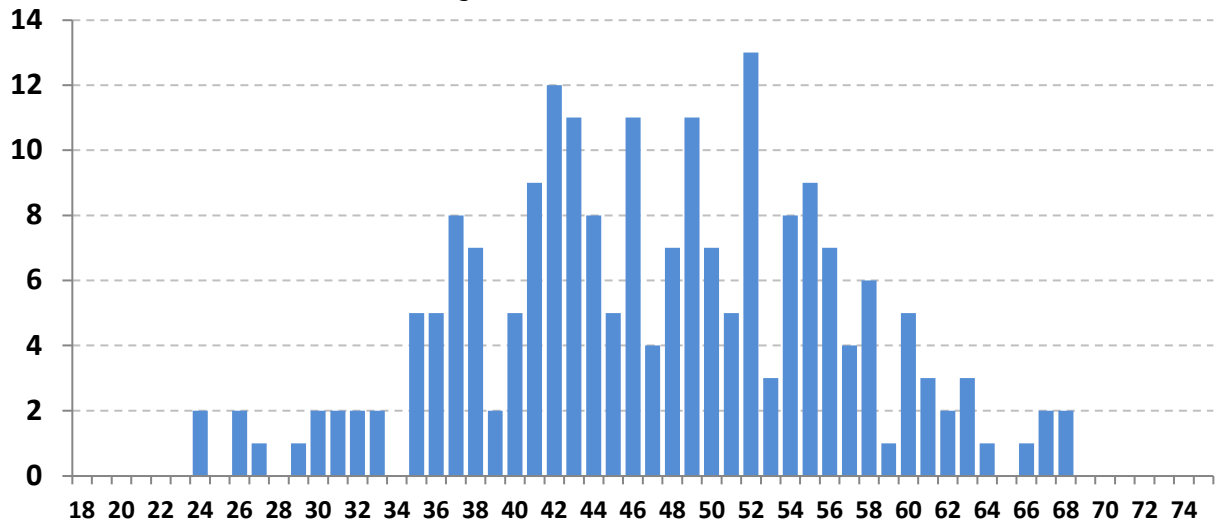

Este gráfico distribuiu os 206 Servidores ativos por idade. O eixo x mostra a idade atual dos Servidores Ativos e o eixo y mostra a quantidade de pessoas na idade.

Vemos claramente, que o pico da maioria dos ativos, encontra-se com 52 anos, com aproximadamente 13 pessoas.

A minoria dos Servidores ativos se encontra depois da faixa dos 60 anos, o que também é satisfatório, pois tira a iminência do risco de aposentadoria á curto prazo ser enorme.

Essa proporção é favorável para o custeio do plano, pois a maioria dos ativos que vão contribuir por mais tempo se encontram entre as idades de 30 á 45 anos enquanto os ativos que representam o risco iminente de aposentadoria estão em menor quantidade.



Observação: Os dados cadastrais estão posicionados em 31/12/2020.

• DISTRIBUIÇÃO DEMOGRÁFICA DOS SERVIDORES INATIVOS e PENSIONISTAS

### Distribuição dos Serv. Inativos e Pensionistas

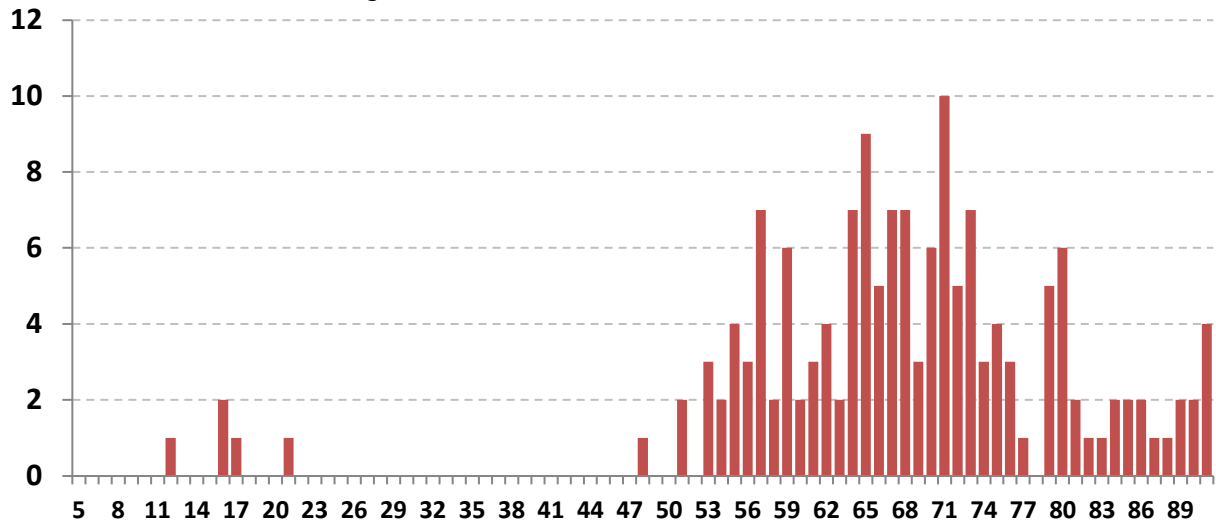

Este gráfico distribuiu os 155 Inativos e Pensionistas por idade. O eixo x mostra a idade atual dos Inativos e Pensionistas e o eixo y mostra a quantidade de pessoas na idade.

O RPPS não possui nenhuma Pensão Por Morte Temporária.

Há uma pequena desvantagem no plano, pois existem muito Inativos e Pensionistas com menos de 70 anos (90 pessoas ao todo, representando 58,1% dos Beneficiários). Quanto menor a idade dos Beneficiários, maior será a probabilidade de permanecer em tempo de Benefício e isso gera um custo mais elevado para a manutenção do plano, pois, os Benefícios Concedidos terão que ser estimados por mais tempo de vida.



Observação: Os dados cadastrais estão posicionados em 31/12/2020.

• DISTRIBUIÇÃO POR SEXO

Sexo	Número de Servidores	% de Servidores	Remuneração Média	Idade Média	Tempo de Casa Médio
Masculino	71	34,5%	1.624,23	49,2	13,4
Feminino	135	65,5%	2.082,54	45,9	14,3
GERAL	206	100,0%	1.924,58	47,0	14,0

**Distribuição por Sexo**

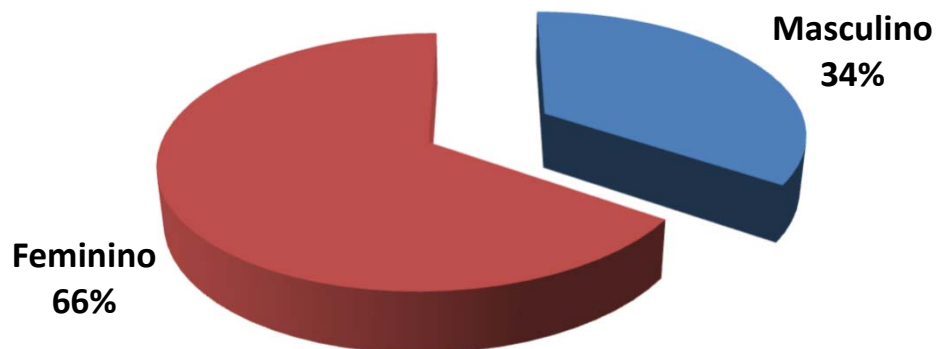

**Exemplo de Leitura (cor vermelha)**

Existem 135 Servidores Ativos do Sexo Feminino, que correspondem á 65,5% dos Servidores Ativos.

Essas servidoras recebem em média R\$ 2.082,54 e tem idade média de 45,9 anos.



Observação: Os dados cadastrais estão posicionados em 31/12/2020.

• **DISTRIBUIÇÃO POR ESTADO CIVIL**

Estado Civil	Número de Servidores	% de Servidores	Remuneração Média	Idade Média	Tempo de Casa Médio
Casados	119	57,8%	1.809,05	48,0	13,7
Solteiros	62	30,1%	2.127,58	44,4	13,1
Viúvos	2	1,0%	1.569,51	64,0	29,0
Outros	23	11,2%	2.005,97	47,8	16,4
<b>GERAL</b>	<b>206</b>	<b>100,0%</b>	<b>1.924,58</b>	<b>47,0</b>	<b>14,0</b>

**Distribuição por Estado Civil**

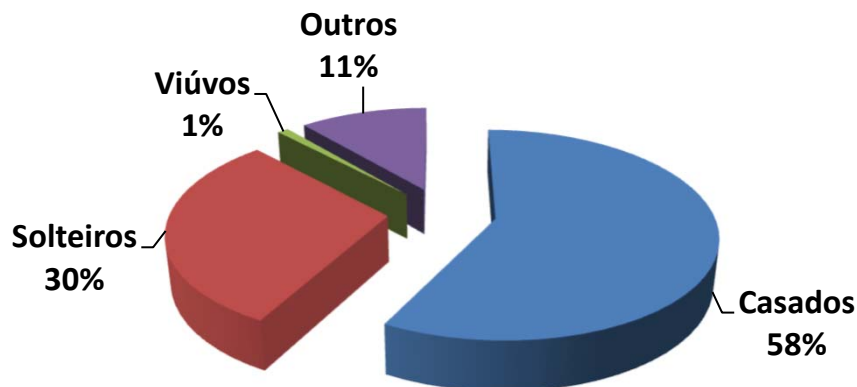

Exemplo de Leitura (cor azul)

Existem 119 Servidores Ativos Casados, que correspondem á 57,8% dos Servidores Ativos.

Esses servidores recebem em média R\$ 1.809,05 e tem idade média de 48,0 anos.



Observação: Os dados cadastrais estão posicionados em 31/12/2020.

• DISTRIBUIÇÃO POR SEXO E ATIVIDADE

Atividade e Sexo	Número de Servidores	% de Servidores	Remuneração Média	Idade Média	Idade Média Aposentadoria
Professores (Mas)	3	1,5%	2.807,24	42,7	60,3
Professoras (Fem)	41	19,9%	3.372,86	44,9	55,5
Ativ. Normal (Mas)	68	33,0%	1.572,04	49,5	63,2
Ativ. Normal (Fem)	94	45,6%	1.519,74	46,3	58,4
<b>GERAL</b>	<b>206</b>	<b>100,0%</b>	<b>1.924,58</b>	<b>47,0</b>	<b>59,4</b>

### Distribuição por Sexo e Atividade

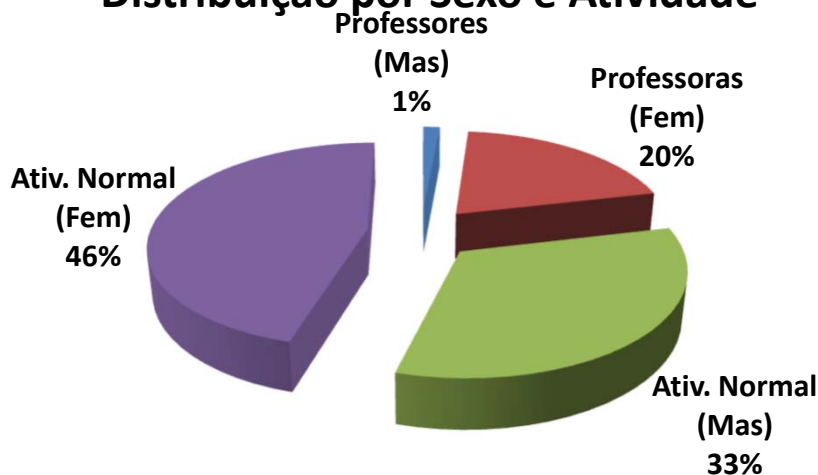

Exemplo de Leitura (cor azul)

Existem 3 Professores do sexo Masculino, que correspondem á 1,5% dos Servidores Ativos.

Esses servidores recebem em média R\$ 2.807,24 e tem idade média de 42,7 anos.



Observação: Os dados cadastrais estão posicionados em 31/12/2020.

• DISTRIBUIÇÃO POR FAIXA ETÁRIA

Faixa Etária	Número de Servidores	% de Servidores	Remuneração Média	Idade Média	Tempo de Casa Médio
Até 20 anos	0	0,0%	-	0,0	0,0
21 até 30 anos	8	3,9%	1.584,54	27,0	4,5
31 até 40 anos	38	18,4%	1.986,84	36,5	8,6
41 até 50 anos	85	41,3%	2.013,70	45,2	13,2
51 até 60 anos	61	29,6%	1.881,29	54,8	18,9
Mais de 60 anos	14	6,8%	1.597,42	64,0	17,9
<b>GERAL</b>	<b>206</b>	<b>100,0%</b>	<b>1.924,58</b>	<b>47,0</b>	<b>14,0</b>

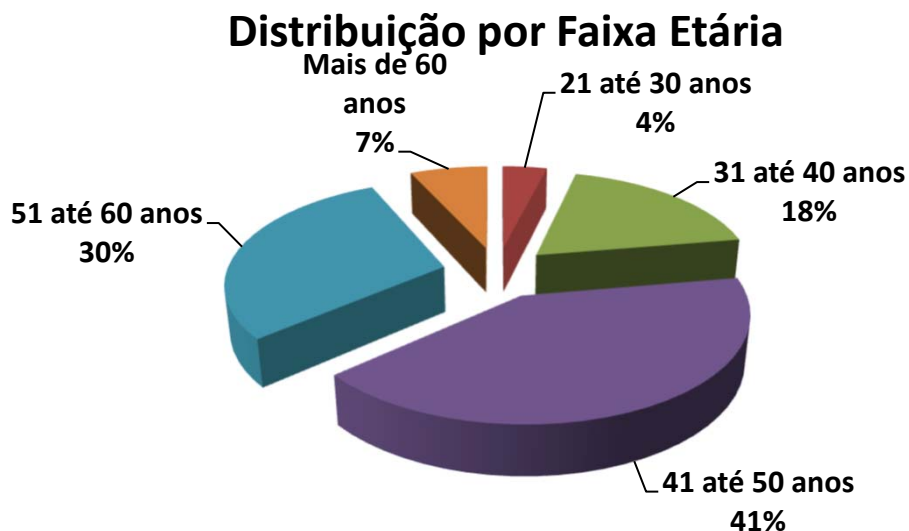

Exemplo de Leitura (cor azul)

Entre a Faixa Etária de 21 até 30 anos, existem 8 pessoas, ou 3,9% dos Servidores Ativos.

Esses servidores recebem em média R\$ 1.584,54 e tem idade média de 27,0 anos.



### IMPACTO SOBRE O CUSTO

18,4% dos Servidores tem entre 31 á 40 anos. Se esta distribuição etária concentrasse a maior parte dos Servidores na faixa de até 30 anos, o impacto sobre o Custo seria de **redução**.

Considerando que a idade média dos Servidores é de 47,0 anos e a idade média de aposentadoria da massa é de 59,4 anos, temos em média 12,4 anos de Contribuição.

Este fato provoca um impacto de redução no custo da aposentadoria ao longo do tempo.



Observação: Os dados cadastrais estão posicionados em 31/12/2020.

• DISTRIBUIÇÃO POR FAIXA DE REMUNERAÇÃO

Salário Mínimo	Número de Servidores	% de Servidores	Remuneração Média	Idade Média	Idade Média Aposentadoria
Até 1 Salário Mínimo	16	7,8%	1.045,00	39,4	59,6
De 1 a 3 Salários M.	150	72,8%	1.549,70	48,0	60,3
De 3 a 5 Salários M.	39	18,9%	3.627,90	46,3	56,2
De 5 a 10 Salários M.	1	0,5%	5.799,84	43,0	62,0
De 10 a 20 Salários M.	0	0,0%	-	0,0	0,0
Acima de 20 Salários M	0	0,0%	-	0,0	0,0
<b>GERAL</b>	<b>206</b>	<b>100,0%</b>	<b>1.924,58</b>	<b>47,0</b>	<b>59,4</b>

**Distribuição por Faixa Remuneração**

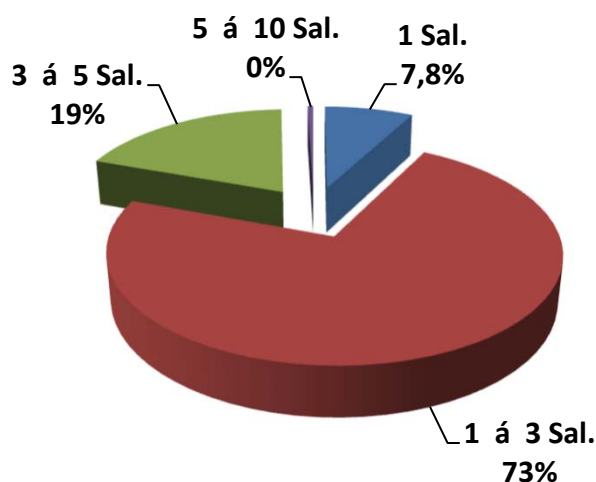

**Exemplo de Leitura (cor vermelho)**

**Existe 150 Servidores Ativos, ou 72,8%, que recebem de 1 a 3 Salários Mínimos.**

**Esses servidores recebem em média R\$ 1.549,70 e tem idade média de 48,0 anos.**

O Salario mínimo considerado é de R\$ 1.045,00, conforme valor vigente na DATA FOCAL desta Reavaliação Atuarial em 31/12/2020 .



Observação: Os dados cadastrais estão posicionados em 31/12/2020.

## Dispersão das Remunerações por Idade

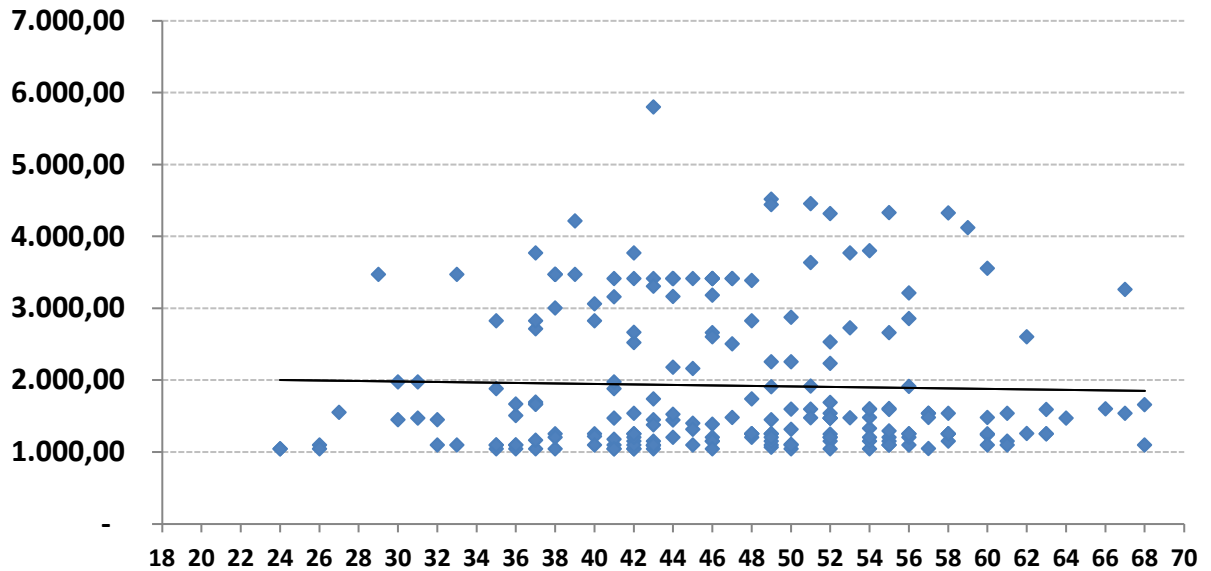

O gráfico acima, mostra como está a dispersão entre as remunerações e a idade dos Servidores Ativos. A linha disponibilizada no gráfico, mostra a média de remuneração. Nota-se que existem muitas remunerações bem acima da média, que distorcem o custo do plano.

Remunerações discrepantes em relação a média, geram impacto no custo do plano, devido que estas remunerações, quando se tornarem Benefícios, consumirão boa parte das contribuições dos Servidores Ativos que possuem remunerações próximas ou abaixo da média.



Observação: Os dados cadastrais estão posicionados em 31/12/2020.

• **DISTRIBUIÇÃO DOS SERVIDORES ATIVOS POR TIPO DE APOSENTADORIA (FUTURA)**

Tipo de Aposentadoria (Futura)	Número de Servidores	% de Servidores	Remuneração Média	Idade Média	Idade Média Aposentadoria
Por Tempo de Contribuição	148	71,8%	1.751,95	44,0	58,9
Por Idade	36	17,5%	1.820,82	57,4	63,4
Compulsório	5	2,4%	1.905,60	64,2	73,6
Especial (Prof.)	17	8,3%	3.652,78	46,1	52,0
<b>GERAL</b>	<b>206</b>	<b>100,0%</b>	<b>1.924,58</b>	<b>47,0</b>	<b>59,4</b>

**Distribuição por Tipo de Aposentadoria (Futura)**

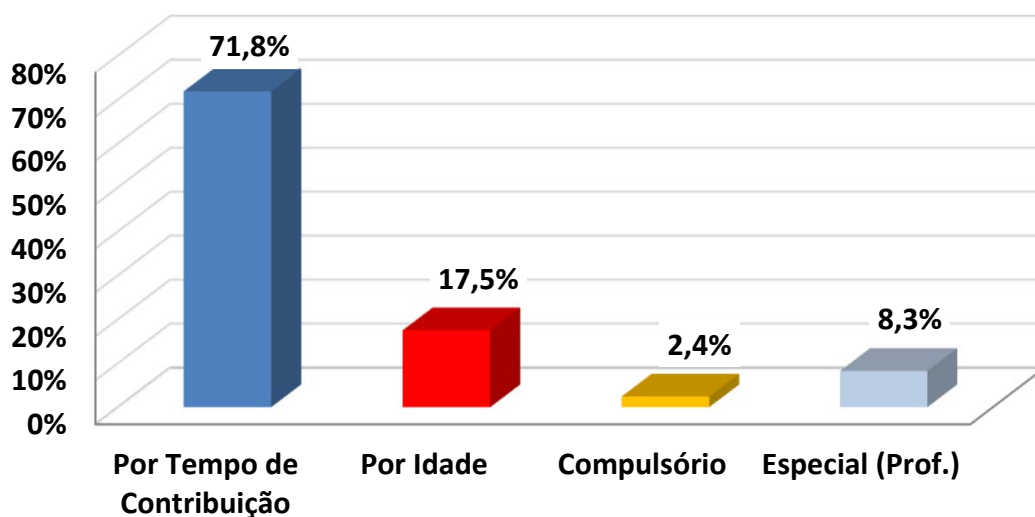

Exemplo de Leitura (cor azul)

Existem 148 pessoas que Aposentarão por Tempo de Contribuição, ou 71,8% dos Servidores Ativos.

Esses servidores recebem em média R\$ 1.751,95 e tem idade média de 44,0 anos.



### IMPACTO SOBRE O CUSTO

Devido o fato de que a maioria dos Servidores Ativos (71,8%) deverão se aposentar por Aposentadoria por Tempo de Contribuição, com uma média de idade de aposentadoria relativamente jovem (58,9 anos), temos um tempo médio de contribuição menor (14,9 anos,) tendo em vista que a idade média destes Servidores é 44,0 anos.

Este fato causa impacto sobre as Despesas do plano, devido o valor do Benefício ser maior e a maioria dos Servidores aposentarem com uma idade relativamente jovem.



Observação: Os dados cadastrais estão posicionados em 31/12/2020.

• DISTRIBUIÇÃO DAS COBERTURAS DE PENSÃO POR MORTE (FUTURA)

Tipo de Cobertura / Aposentadoria	Número de Servidores	% de Servidores	Benefício Médio	Idade Média	Idade média do Dependente
Sem Cobertura	64	31,1%	-	0,0	0,0
Cobertura Pensão Vitalícia	128	62,1%	2.077,38	47,9	29,9
Cobertura Pensão Temporária	14	6,8%	1.824,19	40,9	9,9
<b>GERAL</b>	<b>206</b>	<b>100,0%</b>	<b>2.327,69</b>	<b>47,0</b>	<b>27,9</b>

**Distribuição das Coberturas de Pensão**

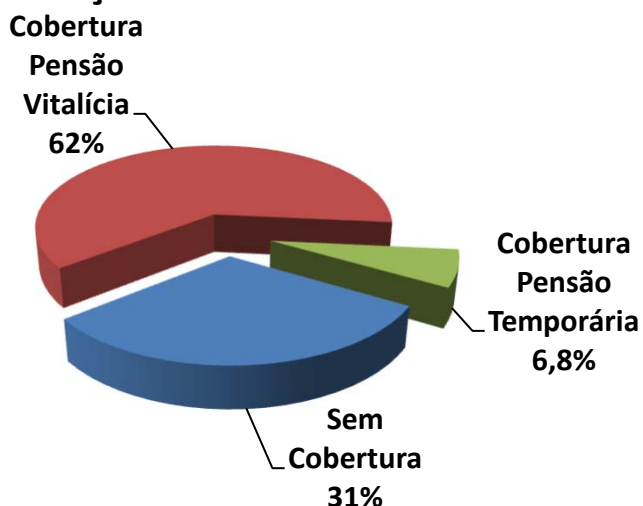

**Exemplo de Leitura (cor vermelha)**

**Existem 128 ou 62,1% das Aposentadorias com cobertura revertida em Pensão por Morte Vitalícia.**

**Esses servidores receberão um Benefício médio de R\$ 2.077,38 referente a Aposentadoria.**



### IMPACTO SOBRE O CUSTO

68,9% dos Servidores Ativos possuem algum tipo de cobertura de pensão por Morte.

Essa cobertura elevada de Pensão, principalmente as Pensões por Morte Vitalícias (62,1%) geram impacto sobre o custo de Pensão por Morte, dos Servidores Ativos.



Observação: Os dados cadastrais estão posicionados em 31/12/2020.

• **DISTRIBUIÇÃO DA RESPONSABILIDADE ATUARIAL POR TEMPO DE APOSENTADORIA A CONCEDER**

Tempo para Aposentadoria (ANOS)	Número de Servidores	% de Servidores	Remuneração Média	Idade Média	Tempo de Casa Médio	Responsabilidade Atuarial	% VABF (A Conceder)
Até 1	0	0,0%	-	0,0	0,0	0,00	0,0%
1 até 3	23	11,2%	2.173,20	58,9	23,9	7.524.755,71	19,6%
3 até 5	21	10,2%	2.061,11	54,7	13,5	5.660.207,72	14,7%
5 até 8	35	17,0%	2.157,55	51,2	18,7	9.058.989,03	23,6%
8 até 10	13	6,3%	1.736,55	50,6	14,8	2.236.509,67	5,8%
10 até 14	41	19,9%	1.722,99	48,3	15,2	5.607.747,32	14,6%
14 até 18	21	10,2%	1.797,10	41,6	8,6	2.964.544,99	7,7%
18 até 22	31	15,0%	1.988,39	39,1	8,7	3.750.750,45	9,8%
22 até 26	11	5,3%	1.758,03	34,9	7,2	914.066,01	2,4%
26 até 30	5	2,4%	1.908,26	30,2	5,2	448.586,95	1,2%
Acima de 30	5	2,4%	1.241,02	26,2	4,6	211.639,05	0,6%
<b>GERAL</b>	<b>206</b>	<b>100,0%</b>	<b>1.924,58</b>	<b>47,0</b>	<b>14,0</b>	<b>38.377.796,90</b>	<b>100,0%</b>

### Distribuição da Responsabilidade Atuarial

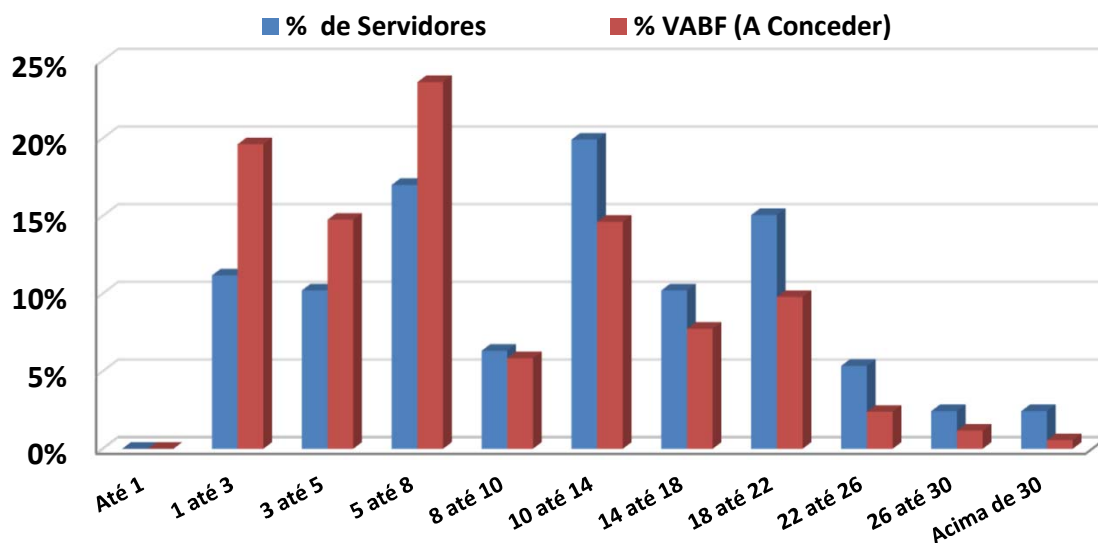



**Observação: Os dados cadastrais estão posicionados em 31/12/2020.**

Na faixa de 18 até 22 anos para a aposentadoria, existem 31 Servidores Ativos que correspondem á 15,0% dos Servidores, cujo VABF - VALOR ATUAL DOS BENEFÍCIOS FUTUROS á Conceder, correspondem a R\$ 3.750.750,45, ou 9,8% das Aposentadorias futuras do plano de Benefícios.

Na faixa acima de 30 anos para a aposentadoria, existem 5 Servidores Ativos que correspondem á 2,4% dos Servidores, cujo VABF - VALOR ATUAL DOS BENEFÍCIOS FUTUROS á Conceder, correspondem a R\$ 211.639,05, ou 0,6% das Aposentadorias futuras do plano de Benefícios.



Observação: Os dados cadastrais estão posicionados em 31/12/2020.

### • DISTRIBUIÇÃO POR TIPO DE BENEFÍCIO CONCEDIDO

Tipo de Benefício Concedido	Número de Benefícios	% de Benefícios	Valor Médio do Benefício	Idade Média	Tempo Médio Benefício
Ap. por Tempo de Contribuição	44	28,4%	1.910,85	66,1	7,2
Ap. por Idade	35	22,6%	1.510,91	69,9	5,9
Ap. por Invalidez	19	12,3%	1.501,42	72,1	15,8
Ap. Compulsória	8	5,2%	1.415,07	80,1	18,9
Ap. Especial (Prof)	11	7,1%	3.252,01	59,0	2,1
Pensão Vitalícia	38	24,5%	1.070,58	63,0	8,5
Pensão Temporária	0	0,0%	-	0,0	0,0
<b>GERAL</b>	<b>155</b>	<b>100,0%</b>	<b>1.633,94</b>	<b>67,2</b>	<b>8,5</b>

### Distribuição por Tipo de Benefício Concedido

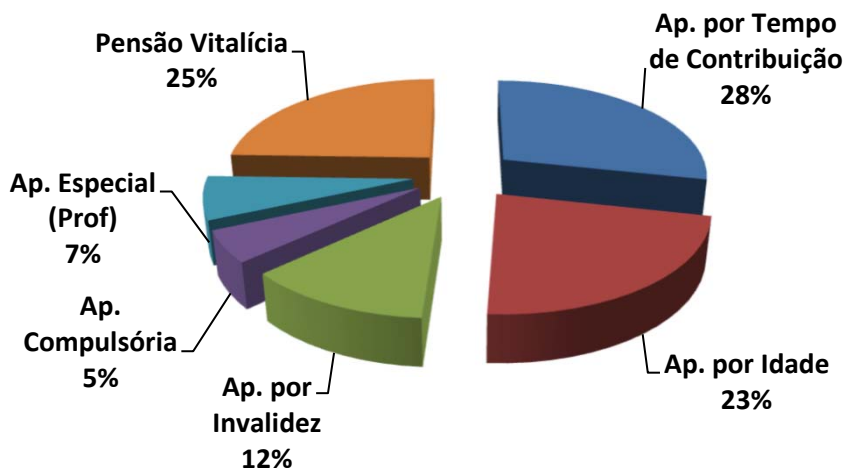

Exemplo de Leitura (cor azul)

Existem 44 Aposentadorias por Tempo de Contribuição (28,4% dos Benefícios Concedidos).

Esses Aposentados recebem um Benefício médio de R\$ 1.910,85 e tem idade média de 66,1 anos.



Observação: Os dados cadastrais estão posicionados em 31/12/2020.

• DISTRIBUIÇÃO POR FAIXA DE VALOR DE BENEFÍCIO CONCEDIDO

Salário Mínimo	Número de Benefícios	% de Benefícios	Valor Médio do Benefício	Idade Média	Tempo Médio de Benefício
Até 1 salário mínimo	61	39,4%	971,25	69,2	10,7
Acima de 1 até 2 Salários M.	62	40,0%	1.411,24	66,9	7,5
Acima de 2 até 3 Salários M.	20	12,9%	2.570,35	65,2	9,2
Acima de 3 até 4 Salários M.	9	5,8%	3.763,47	62,0	2,1
Acima de 4 até 5 Salários M.	0	0,0%	-	0,0	0,0
Acima de 5 até 6 Salários M.	0	0,0%	-	0,0	0,0
Acima de 6 até 7 Salários M.	2	1,3%	6.526,97	54,5	0,5
Acima de 7 até 8 Salários M.	1	0,6%	8.185,87	67,0	1,0
Acima de 8 até 9 Salários M.	0	0,0%	-	0,0	0,0
Acima de 9 até 10 Salários M.	0	0,0%	-	0,0	0,0
Acima de 10 até 15 Salários M.	0	0,0%	-	0,0	0,0
Acima de 15 Salários Míni.	0	0,0%	-	0,0	0,0
<b>GERAL</b>	<b>155</b>	<b>100,0%</b>	<b>1.633,94</b>	<b>67,2</b>	<b>8,5</b>

### Distribuição por Faixa de Benefício

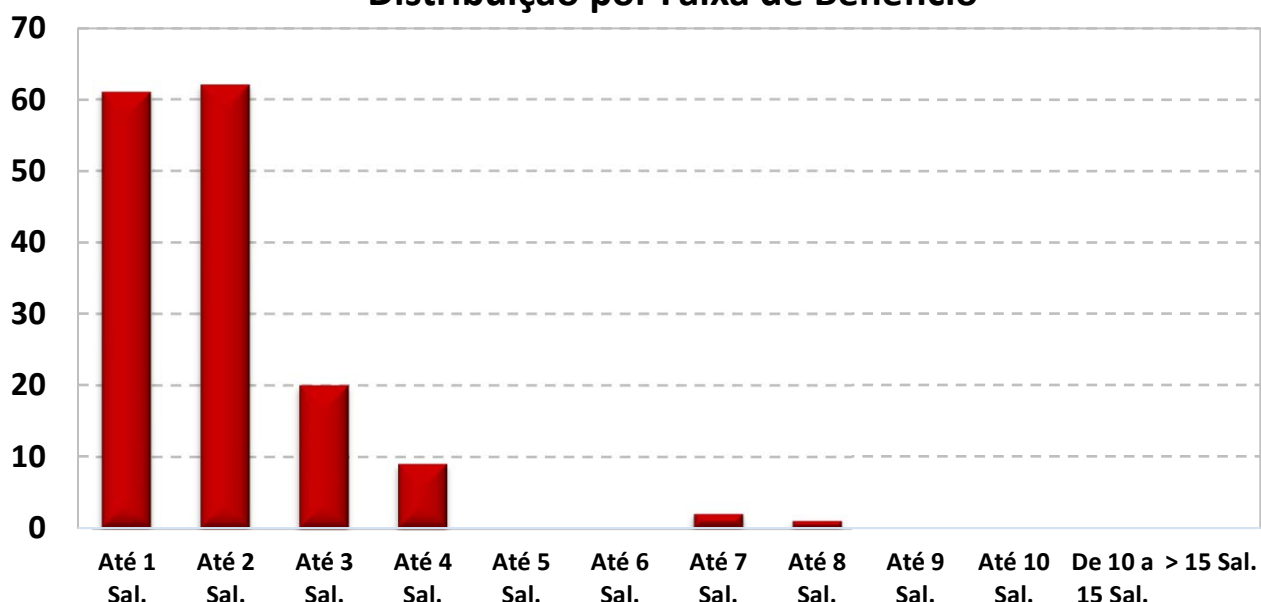

O Salário mínimo considerado é de R\$ 1.045,00, conforme valor vigente na DATA FOCAL desta Reavaliação Atuarial em 31/12/2020 .



Observação: Os dados cadastrais estão posicionados em 31/12/2020.

• DISTRIBUIÇÃO DA EXPECTATIVA DE TEMPORARIEDADE DAS APOSENTADORIAS

TIPO DE RESERVA	Qtde	Idade Atual	Expectativa de vida do Aposentado (anos)	Valor do Benefício	Expectativa do Fim do Benefício (Idade)	RESERVA MATEMÁTICA DE BENEFÍCIO CONCEDIDO
MENOR RESERVA	1	92,0	4,1	1.045,00	96,1	15.382,17
RESERVA DA MAIORIA	3	73,0	12,2	1.045,00	85,2	110.943,13
MAIOR RESERVA	1	53,0	30,4	6.379,55	83,4	1.183.847,83
Valores médios		68,5	17,3	1.816,92	85,8	243.180,48

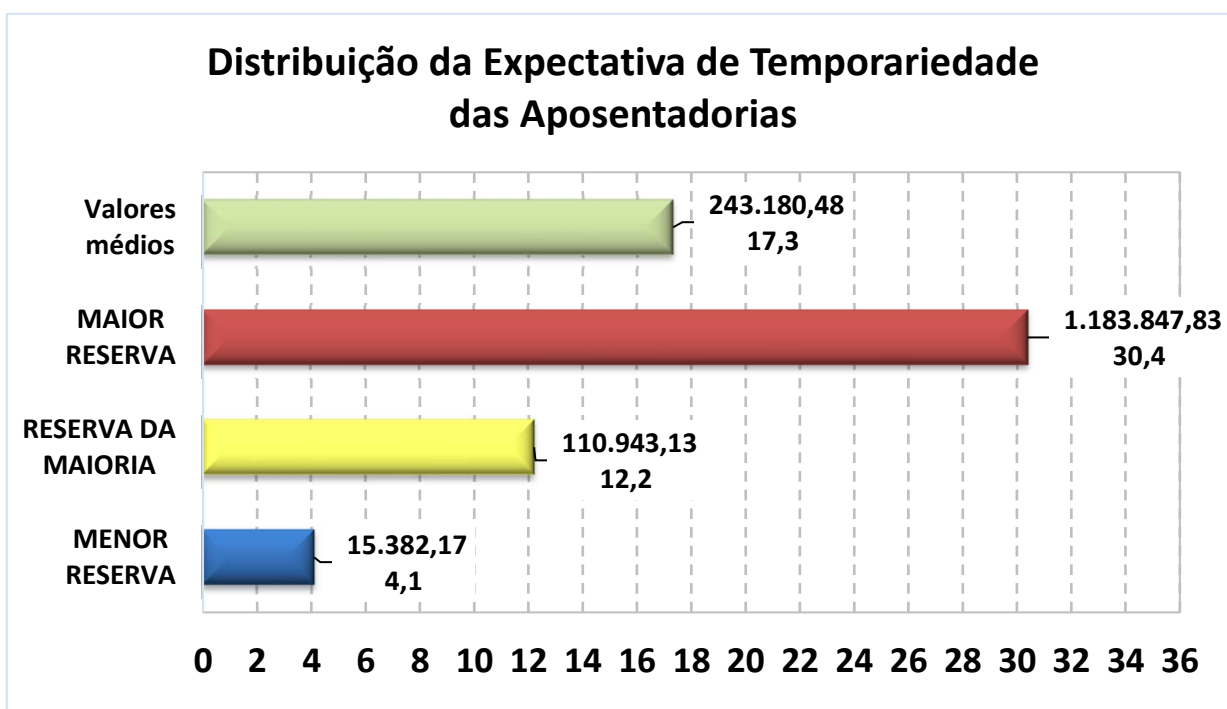

Exemplo de Leitura (Menor Reserva)

Existe 1 Aposentadoria Concedida no valor de R\$ 1.045,00, para uma pessoa com 92 anos, cuja

expectativa de vida é atingir 96,1 anos, gerando uma Reserva Matemática no valor de R\$ 15.382,17.



Observação: Os dados cadastrais estão posicionados em 31/12/2020.

• DISTRIBUIÇÃO DA EXPECTATIVA DE TEMPORARIEDADE DAS PENSÕES POR MORTE

TIPO DE RESERVA	Qtde	Idade Atual	Expectativa de duração da pensão (anos)*	Valor do Benefício	Expectativa do Fim do Benefício (Idade) *	RESERVA MATEMÁTICA DE BENEFÍCIO CONCEDIDO
MENOR RESERVA	1	89,0	5,2	574,38	95,4	37.269,00
RESERVA DA MAIORIA	2	79,0	11,0	1.045,00	90,0	103.530,06
MAIOR RESERVA	1	21,0	60,4	1.461,57	81,4	343.549,47
Valores médios		63,0	23,3	1.070,58	86,3	141.483,63

\* A Expectativa do fim da Pensão por Morte é dividida em Temporária (Idade limite estabelecida em lei Municipal) e Vitalícia (expectativa de vida).

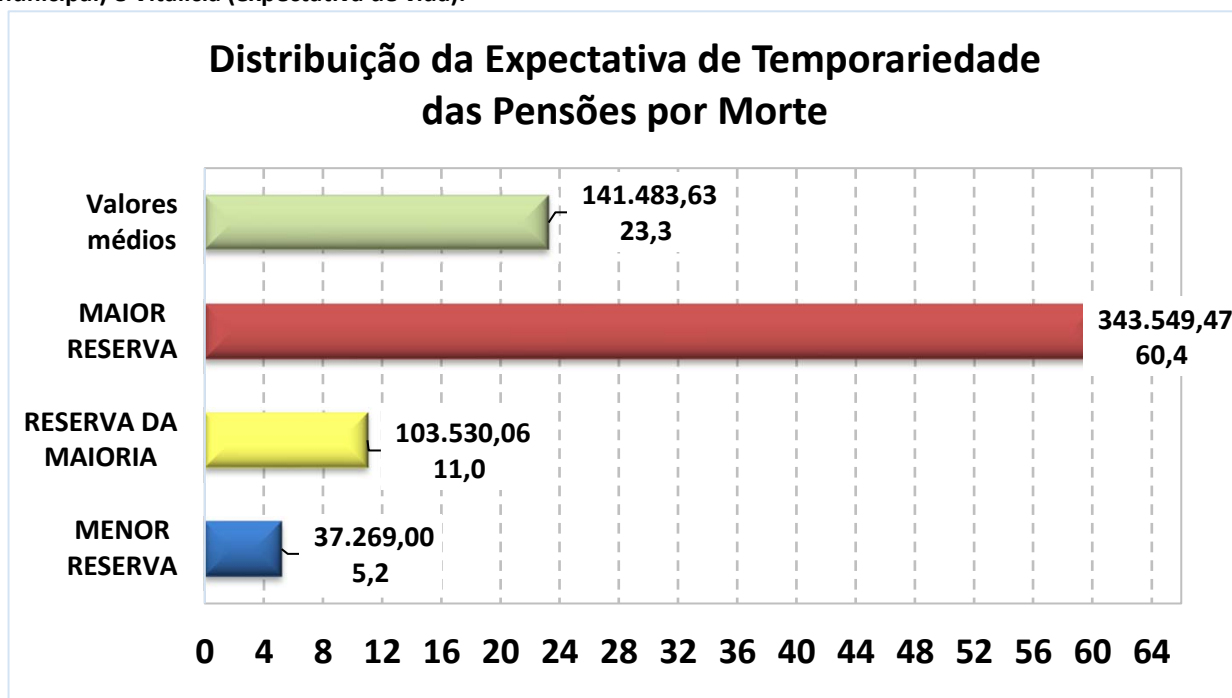

Exemplo de Leitura (Maior Reserva)

Existe 1 Pensão Concedida no valor de R\$ 1.461,57, para uma pessoa com 21 anos, cuja

expectativa de vida é atingir 81,4 anos, gerando uma Reserva Matemática no valor de R\$ 343.549,47.



**Observação: Os dados cadastrais estão posicionados em 31/12/2020.**

**Data Focal desta Reavaliação Atuarial: 31/12/2020.**

**• DISTRIBUIÇÃO DE RISCO IMINENTE DE APOSENTADORIA**

Abaixo, segue a relação dos Servidores Ativos Efetivos que estão em risco iminente de aposentadoria, nos próximos três anos.

Nesse caso, teremos um aumento das Obrigações Previdenciárias da ordem de R\$ 51.015,06 nos próximos três anos.

QTDE	Identificação do Servidor Ativo (CPF)	Idade Atual	TEMPO EM ANO	
			De Admissão no ENTE até a Idade Atual	De Contribuição no RPPS até a Idade de Aposentadoria
1	30590885863	37	10	30
2	13784174884	49	30	30
3	5443704818	58	28	30
4	27549123802	60	18	18
5	17380926829	63	29	28
6	32400450870	60	18	20
7	16864642828	67	29	30
8	10785869859	58	18	20
9	10243444877	63	17	19
10	1697545882	61	10	13
11	15454356859	51	33	30
12	10244053898	58	32	30
13	13784190812	52	30	30
14	15455808800	68	33	28
15	2556789832	66	32	30



Continuação (...)

QTDE	Nome do Servidor Ativo	Idade Atual	TEMPO EM ANO	
			De Admissão no ENTE até a Idade Atual	De Contribuição no RPPS até a Idade de Aposentadoria
16	17200395854	56	14	17
17	17380921860	57	29	31
18	27584676820	58	20	22
19	2495288863	62	16	18
20	26290127861	49	27	30
21	29000566835	63	19	21
22	26972572843	60	25	25
23	54994861668	61	28	30
24	7947841861	55	16	18

*\* As informações acima, projetam a idade de aposentadoria do Servidor ativo e podem divergir da realidade, caso não seja informado corretamente os dados para a realização do Cálculo Atuarial como: Data de Admissão no Serviço Público, Data de Admissão do Cargo atual, Data de Ingresso no RPPS e, principalmente, o TEMPO ANTERIOR DE CONTRIBUIÇÃO, ANTERIOR AO RPPS ATUAL.*

*Outro fator que pode divergir da realidade de aposentadoria do Servidor ativo é a sua condição de professor. Como o modelo de base de dados da SPPS, não possui um campo informando se o professor exerceu sua função, até a idade de aposentadoria, integralmente em sala de aula, a planilha de cálculo considera que todos os professores informados, possuem o direito de se aposentar, 5 anos mais cedo do que os demais Servidores que não são professores.*



# ***ANEXO 3***

## ***Provisões Matemáticas a Contabilizar***

**ANEXO 3 – PROVISÕES MATEMÁTICAS A CONTABILIZAR**

Observação: Data Focal desta Reavaliação Atuarial: 31/12/2020.

Plano de Custeio  
Vigente

	Data Focal	31/12/2020
<b>ATIVOS DO PLANO</b>		<b>15.550.114,21</b>
(+) Bancos Conta Movimento - RPPS		-
(+) Investimentos e Aplicações (CP e LP)		12.076.657,15
(+) Crédito a Curto Prazo		1.012.906,50
(+) Crédito a Longo Prazo		2.460.550,56
(+) Imobilizado		-
<b>2.2.7.2.1.00.00 PROVISÕES MATEMÁTICAS PREVIDENCIÁRIAS A LONGO PRAZO - CONSOLIDAÇÃO</b>		<b>15.605.807,94</b>
<b>2.2.7.2.1.01.00 PLANO FINANCEIRO - PROVISÕES DE BENEFÍCIOS CONCEDIDOS</b>		<b>-</b>
2.2.7.2.1.01.01 (+) Aposentadorias/Pensões/Outros Benefícios Concedidos (Financeiro)		-
2.2.7.2.1.01.02 (-) Contribuições do Ente para o Plano Financeiro do RPPS		-
2.2.7.2.1.01.03 (-) Contribuições do Aposentado para o Plano Financeiro do RPPS		-
2.2.7.2.1.01.04 (-) Contribuições do Pensionista para o Plano Financeiro do RPPS		-
2.2.7.2.1.01.05 (-) Compensação Previdenciária do Plano Financeiro do RPPS		-
2.2.7.2.1.01.07 (-) Cobertura de Insuficiência Financeira		-
<b>2.2.7.2.1.02.00 PLANO FINANCEIRO - PROVISÕES DE BENEFÍCIOS A CONCEDER</b>		<b>-</b>
2.2.7.2.1.02.01 (+) Aposentadorias/Pensões/Outros Benefícios A Conceder (Financeiro)		-
2.2.7.2.1.02.02 (-) Contribuições do Ente para o Plano Financeiro do RPPS		-
2.2.7.2.1.02.03 (-) Contribuições do Ativo para o Plano Financeiro do RPPS		-
2.2.7.2.1.02.04 (-) Compensação Previdenciária do Plano Financeiro do RPPS		-
2.2.7.2.1.02.06 (-) Cobertura de Insuficiência Financeira		-
<b>2.2.7.2.1.03.00 PLANO PREVIDENCIÁRIO - PROVISÕES DE BENEFÍCIOS CONCEDIDOS</b>		<b>33.828.494,79</b>
2.2.7.2.1.03.01 (+) Aposentadorias/Pensões/Outros Benefícios Concedidos (Previdenciário)		33.877.910,46
2.2.7.2.1.03.02 (-) Contribuições do Ente para o Plano Previdenciário do RPPS		-
2.2.7.2.1.03.03 (-) Contribuições do Aposentado para o Plano Previdenciário do RPPS		(49.415,67)
2.2.7.2.1.03.04 (-) Contribuições do Pensionista para o Plano Previdenciário do RPPS		-
2.2.7.2.1.03.05 (-) Compensação Previdenciária do Plano Previdenciário do RPPS		-
2.2.7.2.1.03.07 (-) Aportes Financeiros para Cobertura Déficit Atuarial - Pl. Amortização		-
<b>2.2.7.2.1.04.00 PLANO PREVIDENCIÁRIO - PROVISÕES DE BENEFÍCIOS A CONCEDER</b>		<b>21.522.158,25</b>
2.2.7.2.1.04.01 (+) Aposentadorias/Pensões/Outros Benefícios A Conceder (Previdenciário)		41.949.657,43
2.2.7.2.1.04.02 (-) Contribuições do Ente para o Plano Previdenciário do RPPS		(9.208.884,52)
2.2.7.2.1.04.03 (-) Contribuições do Ativo para o Plano Previdenciário do RPPS		(7.464.815,50)
2.2.7.2.1.04.04 (-) Compensação Previdenciária do Plano Previdenciário do RPPS		(3.753.799,16)
2.2.7.2.1.04.06 (-) Aportes para Cobertura do Déficit Atuarial - Plano de Amortização		-
<b>2.2.7.2.1.05.00 PLANO PREVIDENCIÁRIO - PLANO DE AMORTIZAÇÃO</b>		<b>(39.744.845,10)</b>
2.2.7.2.1.05.98 (-) Outros Créditos do Plano de Amortização		(39.744.845,10)
<b>2.2.7.2.1.06.00 PROVISÕES ATUARIAIS PARA AJUSTES DO PLANO FINANCEIRO</b>		<b>-</b>
2.2.7.2.1.06.01 (-) Provisão Atuarial para Oscilação de Riscos		-
<b>2.2.7.2.1.07.00 PROVISÕES ATUARIAIS PARA AJUSTES DO PLANO PREVIDENCIÁRIO</b>		<b>-</b>
2.2.7.2.1.07.01 (+) Ajuste de Resultado Atuarial Superavitário		-
2.2.7.2.1.07.02 (+) Provisão Atuarial para Oscilação de Riscos		-
2.2.7.2.1.07.03 (+) Provisão Atuarial para Benefícios a Regularizar		-
2.2.7.2.1.07.04 (+) Provisão Atuarial para Contingências de Benefícios		-
2.2.7.2.1.07.98 (+) Outras Provisões Atuariais para Ajustes do Plano		-
<b>RESULTADO ATUARIAL</b>		
<b>Déficit Atuarial a Equacionar</b>		<b>(55.693,73)</b>

118



# ***ANEXO 4***

## ***Projeção da Evolução das Provisões Matemáticas para os próximos doze meses***



## ANEXO 4 – PROJEÇÃO DA EVOLUÇÃO DAS PROVISÕES MATEMÁTICAS PARA OS PRÓXIMOS DOZE MESES

### Plano Previdenciário / Capitalizado - Benefícios Concedidos (Plano de Custeio Vigente)

Mês	2.2.7.2.1.03.00	2.2.7.2.1.03.01	2.2.7.2.1.03.02	2.2.7.2.1.03.03	2.2.7.2.1.03.04	2.2.7.2.1.03.05	2.2.7.2.1.03.06
	PMBC	VABF – Concedidos	VACF – Ente Público	VACF – Serv. Inativo	VACF – Pensionista	Compensação Previdenciária	Parcelamento de Débitos
0	33.927.326,13	33.877.910,46	-	(49.415,67)	-	-	-
1	34.202.798,33	34.153.010,18	-	(49.788,14)	-	-	-
2	34.478.270,52	34.428.109,91	-	(50.160,62)	-	-	-
3	34.753.742,72	34.703.209,63	-	(50.533,09)	-	-	-
4	35.029.214,91	34.978.309,35	-	(50.905,56)	-	-	-
5	35.304.687,11	35.253.409,08	-	(51.278,03)	-	-	-
6	35.580.159,31	35.528.508,80	-	(51.650,51)	-	-	-
7	35.855.631,50	35.803.608,52	-	(52.022,98)	-	-	-
8	36.131.103,70	36.078.708,25	-	(52.395,45)	-	-	-
9	36.406.575,89	36.353.807,97	-	(52.767,92)	-	-	-
10	36.682.048,09	36.628.907,69	-	(53.140,40)	-	-	-
11	36.957.520,28	36.904.007,42	-	(53.512,87)	-	-	-
12	37.232.992,48	37.179.107,14	-	(53.885,34)	-	-	-



**Plano Previdenciário / Capitalizado - Benefícios a Conceder (Plano de Custeio Vigente)**

Mês	2.2.7.2.1.04.00	2.2.7.2.1.04.01	2.2.7.2.1.04.02	2.2.7.2.1.04.03	2.2.7.2.1.04.04	2.2.7.2.1.04.05	2.2.7.2.1.05.00	PROVISÕES MATEMÁTICAS PREVIDENCIÁRIAS	PROVISÕES MATEMÁTICAS PREVIDENCIÁRIAS, AMORTIZADAS PELO PLANO DE AMORTIZAÇÃO
	PMBAC	VABF – A Conceder	VACF – Ente Público	VACF – Servidores Ativos	Compensação Previdenciária	Parcelamento de Débitos	Plano de Amortização		
0	62.377.156,61	41.949.657,43	(9.208.884,52)	(7.464.815,50)	(3.753.799,16)	(3.473.457,06)	(39.744.845,10)	96.304.482,74	56.559.637,64
1	64.197.749,57	43.244.937,62	(9.448.426,13)	(7.658.990,37)	(3.845.395,45)	(3.389.048,19)	(39.772.152,26)	98.400.547,90	58.628.395,64
2	66.018.342,53	44.540.217,81	(9.687.967,74)	(7.853.165,24)	(3.936.991,74)	(3.304.639,31)	(39.799.459,42)	100.496.613,05	60.697.153,63
3	67.838.935,49	45.835.498,00	(9.927.509,36)	(8.047.340,11)	(4.028.588,03)	(3.220.230,44)	(39.826.766,57)	102.592.678,21	62.765.911,63
4	69.659.528,45	47.130.778,18	(10.167.050,97)	(8.241.514,97)	(4.120.184,32)	(3.135.821,56)	(39.854.073,73)	104.688.743,36	64.834.669,63
5	71.480.121,41	48.426.058,37	(10.406.592,58)	(8.435.689,84)	(4.211.780,61)	(3.051.412,69)	(39.881.380,89)	106.784.808,52	66.903.427,62
6	73.300.714,37	49.721.338,56	(10.646.134,19)	(8.629.864,71)	(4.303.376,91)	(2.967.003,81)	(39.908.688,05)	108.880.873,67	68.972.185,62
7	75.121.307,32	51.016.618,75	(10.885.675,80)	(8.824.039,58)	(4.394.973,20)	(2.882.594,94)	(39.935.995,21)	110.976.938,83	71.040.943,62
8	76.941.900,28	52.311.898,94	(11.125.217,41)	(9.018.214,45)	(4.486.569,49)	(2.798.186,06)	(39.963.302,37)	113.073.003,98	73.109.701,61
9	78.762.493,24	53.607.179,13	(11.364.759,03)	(9.212.389,32)	(4.578.165,78)	(2.713.777,19)	(39.990.609,52)	115.169.069,14	75.178.459,61
10	80.583.086,20	54.902.459,31	(11.604.300,64)	(9.406.564,18)	(4.669.762,07)	(2.629.368,31)	(40.017.916,68)	117.265.134,29	77.247.217,61
11	82.403.679,16	56.197.739,50	(11.843.842,25)	(9.600.739,05)	(4.761.358,36)	(2.544.959,44)	(40.045.223,84)	119.361.199,45	79.315.975,60
12	84.224.272,12	57.493.019,69	(12.083.383,86)	(9.794.913,92)	(4.852.954,65)	(2.460.550,56)	(40.072.531,00)	121.457.264,60	81.384.733,60



# ***ANEXO 5***

## ***Resumo dos Fluxos Atuariais e da População Coberta***



## ANEXO 5 – RESUMO DOS FLUXOS ATUARIAIS E DA POPULAÇÃO COBERTA

RECEITAS PROJETADAS - PLANO VIGENTE (Geração Atual)								DESPESAS PROJETADAS - PLANO VIGENTE (Geração Atual)					1 de 4	
Ano	Total Serv. Ativos	Contribuição Servidores (R\$)	Contribuição Patronal (R\$)	Contribuição Aporte Financeiro	Rentabilidade 5,41% a.a.	Compensação, Créditos e Parcelamentos	TOTAL RECEITA	Total Inativos e Pensionistas	Despesa Inativos	Despesa Pensionistas	Despesa Auxílios e Salários	DESPESAS ADM.	TOTAL DESPESA	PATRIMÔNIO
2021	202	707.604	974.305	306.149	630.024	1.120.158	3.738.240	159	2.841.976	532.945	-	164.408	3.539.329	12.275.568,72
2022	202	714.680	984.048	413.321	619.500	619.258	3.350.809	154	2.849.886	536.982	-	168.989	3.555.856	12.070.520,90
2023	189	667.035	918.445	522.607	565.916	237.880	2.911.883	166	3.247.280	538.417	-	170.242	3.955.939	11.026.464,57
2024	183	646.839	890.638	634.037	501.955	237.880	2.911.350	172	3.446.081	540.109	-	171.385	4.157.575	9.780.239,37
2025	170	600.060	826.227	801.276	416.457	237.880	2.881.899	184	3.833.530	541.742	-	172.499	4.547.770	8.114.368,05
2026	162	577.376	794.994	971.797	320.987	237.880	2.903.034	191	4.046.294	543.332	-	173.571	4.763.197	6.254.205,34
2027	152	538.491	741.452	1.145.647	206.896	237.880	2.870.366	201	4.373.720	545.021	-	174.604	5.093.345	4.031.226,34
2028	141	487.073	670.655	1.322.878	67.030	237.880	2.785.515	209	4.788.269	546.841	-	175.609	5.510.720	1.306.022,13
2029	127	446.683	615.042	1.533.676	-	237.880	2.833.282	222	5.080.279	548.515	-	176.562	5.805.356	(1.666.051,76)
2030	120	423.918	583.695	1.748.559	-	237.880	2.994.052	227	5.270.944	550.352	-	176.643	5.997.939	(4.669.939,13)
2031	114	410.457	565.161	1.766.044	-	237.880	2.979.542	230	5.345.536	552.208	-	177.228	6.074.971	(7.765.367,94)
2032	104	376.663	518.630	1.783.705	-	237.880	2.916.878	236	5.598.269	532.651	-	176.826	6.307.746	(11.156.236,36)
2033	96	357.766	492.611	1.801.542	-	237.880	2.889.798	240	5.728.781	492.803	-	176.642	6.398.226	(14.664.663,74)
2034	82	306.272	421.708	1.819.557	-	237.880	2.785.417	248	6.062.412	479.905	-	175.745	6.718.062	(18.597.308,90)
2035	73	279.924	385.429	1.837.753	-	237.880	2.740.986	256	6.269.769	467.875	-	174.774	6.912.418	(22.768.741,20)
2036	66	256.261	352.848	1.856.130	-	237.880	2.703.119	257	6.404.802	413.545	-	174.902	6.993.248	(27.058.870,32)
2037	58	231.513	318.772	1.874.691	-	226.994	2.651.972	259	6.535.229	395.220	-	173.122	7.103.571	(31.510.469,36)
2038	55	222.207	305.959	1.893.438	-	107.251	2.528.856	254	6.514.678	369.289	-	171.814	7.055.782	(36.037.394,71)
2039	52	209.459	288.406	1.912.373	-	107.251	2.517.489	250	6.533.498	355.438	-	169.550	7.058.485	(40.578.390,96)

.....



RECEITAS PROJETADAS - PLANO VIGENTE (Geração Atual)								DESPESAS PROJETADAS - PLANO VIGENTE (Geração Atual)					2 de 4	
Ano	Total Serv. Ativos	Contribuição Servidores (R\$)	Contribuição Patronal (R\$)	Contribuição Aporte Financeiro	Rentabilidade 5,41% a.a.	Compensação, Créditos e Parcelamentos	TOTAL RECEITA	Total Inativos e Pensionistas	Despesa Inativos	Despesa Pensionistas	Despesa Auxílios e Salários	DESPESAS ADM.	TOTAL DESPESA	PATRIMÔNIO
2040	40	151.335	208.374	1.931.496	-	107.251	2.398.456	253	6.834.664	291.085	-	167.821	7.293.571	(45.473.505,03)
2041	31	111.885	154.055	1.950.811	-	107.251	2.324.003	254	6.958.105	223.316	-	164.221	7.345.641	(50.495.143,42)
2042	27	102.438	141.048	1.970.320	-	107.251	2.321.058	247	6.864.255	182.747	-	159.676	7.206.678	(55.380.763,95)
2043	21	79.164	109.002	1.990.023	-	107.251	2.285.440	240	6.886.587	184.269	-	155.633	7.226.489	(60.321.812,76)
2044	20	70.353	96.870	2.009.923	-	107.251	2.284.397	231	6.700.249	165.630	-	152.771	7.018.650	(65.056.065,30)
2045	17	57.779	79.557	2.030.022	-	107.251	2.274.609	224	6.569.940	167.558	-	147.408	6.884.907	(69.666.362,90)
2046	13	46.074	63.439	2.050.322	-	107.251	2.267.086	217	6.282.082	169.640	-	143.037	6.594.759	(73.994.035,25)
2047	10	36.972	50.907	2.070.826	-	107.251	2.265.957	215	6.196.736	171.319	-	135.643	6.503.697	(78.231.775,49)
2048	7	26.619	36.651	2.091.534	-	107.251	2.262.055	209	6.004.168	173.511	-	132.664	6.310.343	(82.280.062,83)
2049	6	18.575	25.576	2.112.449	-	107.251	2.263.851	198	5.802.988	161.902	-	127.371	6.092.262	(86.108.472,97)
2050	6	18.761	25.832	-	-	107.251	151.844	190	5.641.062	148.691	-	121.962	5.911.715	(91.868.343,96)
2051	5	15.161	20.875	-	-	107.251	143.288	174	5.159.240	149.358	-	118.486	5.427.083	(97.152.139,48)
2052	3	7.736	10.652	-	-	107.251	125.640	176	5.310.695	137.202	-	108.346	5.556.243	(102.582.742,80)
2053	3	7.814	10.759	-	-	107.251	125.824	171	5.144.763	125.528	-	110.068	5.380.358	(107.837.276,98)
2054	1	2.631	3.622	-	-	107.251	113.504	160	4.925.214	111.416	-	106.527	5.143.157	(112.866.929,74)
2055	1	2.657	3.658	-	-	107.251	113.567	151	4.680.633	94.725	-	101.110	4.876.467	(117.629.830,35)
2056	1	2.684	3.695	-	-	-	6.378	140	4.380.361	93.241	-	95.888	4.569.489	(122.192.941,37)
2057	-	-	-	-	-	-	-	128	4.012.516	91.437	-	89.857	4.193.810	(126.386.751,18)
2058	-	-	-	-	-	-	-	122	3.856.875	92.140	-	82.079	4.031.094	(130.417.845,26)

.....



RECEITAS PROJETADAS - PLANO VIGENTE (Geração Atual)								DESPESAS PROJETADAS - PLANO VIGENTE (Geração Atual)					3 de 4	
Ano	Total Serv. Ativos	Contribuição Servidores (R\$)	Contribuição Patronal (R\$)	Contribuição Aporte Financeiro	Rentabilidade 5,41% a.a.	Compensação, Créditos e Parcelamentos	TOTAL RECEITA	Total Inativos e Pensionistas	Despesa Inativos	Despesa Pensionistas	Despesa Auxílios e Salários	DESPESAS ADM.	TOTAL DESPESA	PATRIMÔNIO
2059	-	-	-	-	-	-	-	116	3.620.607	92.677	-	78.980	3.792.264	(134.210.108,82)
2060	-	-	-	-	-	-	-	108	3.442.481	92.315	-	74.266	3.609.061	(137.819.170,27)
2061	-	-	-	-	-	-	-	101	3.192.385	92.709	-	70.696	3.355.790	(141.174.960,28)
2062	-	-	-	-	-	-	-	96	2.973.953	94.066	-	65.702	3.133.721	(144.308.681,17)
2063	-	-	-	-	-	-	-	82	2.537.724	90.995	-	61.360	2.690.079	(146.998.759,95)
2064	-	-	-	-	-	-	-	74	2.288.299	90.177	-	52.574	2.431.051	(149.429.810,69)
2065	-	-	-	-	-	-	-	68	2.109.736	90.372	-	47.570	2.247.677	(151.677.487,93)
2066	-	-	-	-	-	-	-	61	1.877.383	89.924	-	44.002	2.011.309	(153.688.796,86)
2067	-	-	-	-	-	-	-	50	1.518.803	87.296	-	39.346	1.645.445	(155.334.242,03)
2068	-	-	-	-	-	-	-	41	1.267.415	85.299	-	32.122	1.384.836	(156.719.078,31)
2069	-	-	-	-	-	-	-	36	1.133.354	84.501	-	27.054	1.244.909	(157.963.987,73)
2070	-	-	-	-	-	-	-	33	1.033.013	83.046	-	24.357	1.140.416	(159.104.404,08)
2071	-	-	-	-	-	-	-	27	844.631	79.121	-	22.321	946.074	(160.050.477,84)
2072	-	-	-	-	-	-	-	22	680.487	78.849	-	18.475	777.811	(160.828.289,14)
2073	-	-	-	-	-	-	-	19	581.983	79.644	-	15.187	676.813	(161.505.102,02)
2074	-	-	-	-	-	-	-	15	450.049	79.916	-	13.233	543.197	(162.048.299,13)
2075	-	-	-	-	-	-	-	14	425.561	77.286	-	10.599	513.446	(162.561.745,45)
2076	-	-	-	-	-	-	-	12	359.447	78.440	-	10.057	447.944	(163.009.689,48)
2077	-	-	-	-	-	-	-	10	293.127	79.720	-	8.758	381.605	(163.391.294,50)

.....



RECEITAS PROJETADAS - PLANO VIGENTE (Geração Atual)								DESPESAS PROJETADAS - PLANO VIGENTE (Geração Atual)					4 de 4	
Ano	Total Serv. Ativos	Contribuição Servidores (R\$)	Contribuição Patronal (R\$)	Contribuição Aporte Financeiro	Rentabilidade 5,41% a.a.	Compensação, Créditos e Parcelamentos	TOTAL RECEITA	Total Inativos e Pensionistas	Despesa Inativos	Despesa Pensionistas	Despesa Auxílios e Salários	DESPESAS ADM.	TOTAL DESPESA	PATRIMÔNIO
2078	-	-	-	-	-	-	-	9	259.999	81.690	-	7.457	349.146	(163.740.440,49)
2079	-	-	-	-	-	-	-	7	193.300	83.239	-	6.834	283.372	(164.023.812,82)
2080	-	-	-	-	-	-	-	5	134.740	51.946	-	5.531	192.217	(164.216.029,78)
2081	-	-	-	-	-	-	-	5	134.858	39.590	-	3.734	178.181	(164.394.211,17)
2082	-	-	-	-	-	-	-	4	101.300	35.447	-	3.489	140.236	(164.534.447,31)
2083	-	-	-	-	-	-	-	3	67.645	35.088	-	2.735	105.468	(164.639.915,12)
2084	-	-	-	-	-	-	-	3	67.688	35.247	-	2.055	104.990	(164.744.904,79)
2085	-	-	-	-	-	-	-	-	-	12.708	-	2.059	14.767	(164.759.671,78)
2086	-	-	-	-	-	-	-	-	-	12.734	-	254	12.988	(164.772.659,65)
2087	-	-	-	-	-	-	-	-	-	12.759	-	255	13.014	(164.785.673,49)
2088	-	-	-	-	-	-	-	-	-	12.785	-	255	13.040	(164.798.713,37)
2089	-	-	-	-	-	-	-	-	-	8.928	-	256	9.184	(164.807.897,46)
2090	-	-	-	-	-	-	-	-	-	8.946	-	179	9.125	(164.817.022,29)
2091	-	-	-	-	-	-	-	-	-	8.964	-	179	9.143	(164.826.165,37)
2092	-	-	-	-	-	-	-	-	-	8.982	-	179	9.161	(164.835.326,74)
2093	-	-	-	-	-	-	-	-	-	9.000	-	180	9.180	(164.844.506,42)
2094	-	-	-	-	-	-	-	-	-	-	-	180	180	(164.844.686,42)
2095	-	-	-	-	-	-	-	-	-	-	-	-	-	(164.844.686,42)
2096	-	-	-	-	-	-	-	-	-	-	-	-	-	(164.844.686,42)



RECEITAS PROJETADAS - PLANO VIGENTE (Geração Atual + Geração Futura)								DESPESAS PROJETADAS - PLANO VIGENTE (Geração Atual + Geração Futura)					1 de 4	
Ano	Total Serv. Ativos	Contribuição Servidores (R\$)	Contribuição Patronal (R\$)	Contribuição Aporte Financeiro	Rentabilidade 5,41% a.a.	Compensação, Créditos e Parcelamentos	TOTAL RECEITA	Total Inativos e Pensionistas	Despesa Inativos	Despesa Pensionistas	Despesa Auxílios e Salários	DESPESAS ADM.	TOTAL DESPESA	PATRIMÔNIO
2021	206	718.420	989.198	306.149	631.411	1.120.158	3.765.336	159	2.842.020	532.974	-	164.408	3.539.402	12.302.591,04
2022	206	725.604	999.090	413.321	622.279	619.258	3.379.552	154	2.849.931	537.015	-	170.541	3.557.487	12.124.656,41
2023	206	732.835	1.009.046	522.607	577.180	237.880	3.079.548	166	3.247.498	538.959	-	171.811	3.958.267	11.245.937,35
2024	206	740.055	1.018.987	634.037	525.236	237.880	3.156.195	172	3.446.336	541.101	-	180.838	4.168.275	10.233.857,39
2025	206	747.508	1.029.249	801.276	459.175	237.880	3.275.087	184	3.833.993	542.369	-	185.893	4.562.255	8.946.689,58
2026	206	754.966	1.039.518	971.797	387.636	237.880	3.391.796	191	4.046.845	544.089	-	194.741	4.785.675	7.552.810,82
2027	206	762.489	1.049.877	1.145.647	304.489	237.880	3.500.383	201	4.374.378	545.971	-	200.102	5.120.450	5.932.743,11
2028	206	770.078	1.060.327	1.322.878	204.449	237.880	3.595.612	209	4.788.987	548.057	-	207.769	5.544.814	3.983.541,76
2029	206	777.742	1.070.878	1.533.676	94.950	237.880	3.715.127	222	5.081.124	550.321	-	217.192	5.848.637	1.850.031,48
2030	206	785.549	1.081.629	1.748.559	-	237.880	3.853.617	227	5.271.918	551.961	-	224.179	6.048.057	(344.409,14)
2031	206	793.379	1.092.409	1.766.044	-	237.880	3.889.712	230	5.346.630	554.019	-	229.147	6.129.796	(2.584.493,32)
2032	206	801.240	1.103.233	1.783.705	-	237.880	3.926.057	237	5.599.481	535.004	-	231.806	6.366.290	(5.024.726,48)
2033	206	809.267	1.114.286	1.801.542	-	237.880	3.962.975	240	5.730.083	495.071	-	237.610	6.462.763	(7.524.515,01)
2034	206	817.322	1.125.376	1.819.557	-	237.880	4.000.135	248	6.063.904	482.469	-	240.575	6.786.947	(10.311.326,97)
2035	206	825.471	1.136.597	1.837.753	-	237.880	4.037.700	256	6.271.389	470.638	-	248.154	6.990.182	(13.263.808,47)
2036	206	833.695	1.147.921	1.856.130	-	237.880	4.075.626	257	6.406.573	416.552	-	253.236	7.076.361	(16.264.542,63)
2037	206	841.998	1.159.353	1.874.691	-	226.994	4.103.036	259	6.537.246	398.504	-	256.038	7.191.788	(19.353.294,73)
2038	206	850.385	1.170.902	1.893.438	-	107.251	4.021.976	254	6.516.875	372.840	-	259.481	7.149.196	(22.480.514,81)
2039	206	858.809	1.182.500	1.912.373	-	107.251	4.060.933	250	6.535.840	359.600	-	259.763	7.155.203	(25.574.784,60)

.....



RECEITAS PROJETADAS - PLANO VIGENTE (Geração Atual + Geração Futura)								DESPESAS PROJETADAS - PLANO VIGENTE (Geração Atual + Geração Futura)						2 de 4
Ano	Total Serv. Ativos	Contribuição Servidores (R\$)	Contribuição Patronal (R\$)	Contribuição Aporte Financeiro	Rentabilidade 5,41% a.a.	Compensação, Créditos e Parcelamentos	TOTAL RECEITA	Total Inativos e Pensionistas	Despesa Inativos	Despesa Pensionistas	Despesa Auxílios e Salários	DESPESAS ADM.	TOTAL DESPESA	PATRIMÔNIO
2040	206	867.368	1.194.286	1.931.496	-	107.251	4.100.402	253	6.837.225	295.494	-	261.086	7.393.805	(28.868.187,65)
2041	206	875.985	1.206.150	1.950.811	-	107.251	4.140.198	254	6.960.839	228.177	-	267.059	7.456.075	(32.184.064,82)
2042	206	884.989	1.218.548	1.970.320	-	107.251	4.181.107	247	6.867.129	187.917	-	269.421	7.324.467	(35.327.424,80)
2043	206	893.790	1.230.666	1.990.023	-	107.251	4.221.730	240	6.889.641	189.839	-	268.033	7.347.513	(38.453.207,54)
2044	206	902.670	1.242.893	2.009.923	-	107.251	4.262.736	231	6.703.483	171.673	-	269.784	7.144.940	(41.335.411,46)
2045	206	911.650	1.255.257	2.030.022	-	107.251	4.304.181	225	6.573.245	173.929	-	266.971	7.014.145	(44.045.375,93)
2046	206	920.720	1.267.747	2.050.322	-	107.251	4.346.041	217	6.285.532	176.303	-	265.699	6.727.535	(46.426.869,90)
2047	206	929.831	1.280.292	2.070.826	-	107.251	4.388.201	215	6.200.244	178.607	-	261.294	6.640.144	(48.678.813,18)
2048	206	941.820	1.296.800	2.091.534	-	107.251	4.437.406	212	6.042.930	180.638	-	260.941	6.484.508	(50.725.915,49)
2049	206	951.183	1.309.691	2.112.449	-	107.251	4.480.575	200	5.842.114	169.218	-	259.555	6.270.887	(52.516.227,88)
2050	206	960.526	1.322.556	-	-	107.251	2.390.333	197	5.808.251	156.273	-	256.653	6.221.177	(56.347.071,17)
2051	206	971.842	1.338.137	-	-	107.251	2.417.230	182	5.344.198	157.281	-	257.057	5.758.536	(59.688.376,77)
2052	206	979.879	1.349.202	-	-	107.251	2.436.332	192	5.688.512	145.549	-	249.419	6.083.480	(63.335.524,05)
2053	206	999.138	1.375.721	-	-	107.251	2.482.110	195	5.682.047	133.988	-	257.223	6.073.259	(66.926.672,38)
2054	206	1.008.566	1.388.702	-	-	107.251	2.504.519	188	5.574.743	119.861	-	259.625	5.954.229	(70.376.381,80)
2055	206	1.019.907	1.404.317	-	-	107.251	2.531.475	182	5.433.587	103.606	-	258.549	5.795.741	(73.640.647,02)
2056	206	1.044.167	1.437.721	-	-	-	2.481.887	178	5.251.373	102.382	-	257.027	5.610.782	(76.769.541,67)
2057	206	1.061.926	1.462.174	-	-	-	2.524.100	173	5.037.805	101.000	-	256.838	5.395.642	(79.641.084,19)
2058	206	1.075.222	1.480.481	-	-	-	2.555.703	172	5.012.052	101.771	-	255.086	5.368.909	(82.454.289,98)

.....



RECEITAS PROJETADAS - PLANO VIGENTE (Geração Atual + Geração Futura)								DESPESAS PROJETADAS - PLANO VIGENTE (Geração Atual + Geração Futura)						3 de 4
Ano	Total Serv. Ativos	Contribuição Servidores (R\$)	Contribuição Patronal (R\$)	Contribuição Aporte Financeiro	Rentabilidade 5,41% a.a.	Compensação, Créditos e Parcelamentos	TOTAL RECEITA	Total Inativos e Pensionistas	Despesa Inativos	Despesa Pensionistas	Despesa Auxílios e Salários	DESPESAS ADM.	TOTAL DESPESA	PATRIMÔNIO
2059	206	1.080.906	1.488.307	-	-	-	2.569.213	175	5.053.442	103.187	-	256.493	5.413.122	(85.298.198,68)
2060	206	1.086.751	1.496.355	-	-	-	2.583.106	171	5.022.166	103.438	-	258.165	5.383.768	(88.098.860,80)
2061	206	1.102.845	1.518.515	-	-	-	2.621.360	174	5.034.544	104.862	-	258.382	5.397.788	(90.875.289,28)
2062	206	1.117.080	1.538.116	-	-	-	2.655.197	171	4.873.121	107.024	-	260.967	5.241.112	(93.461.204,74)
2063	206	1.118.088	1.539.504	-	-	-	2.657.593	166	4.747.099	105.065	-	259.823	5.111.987	(95.915.599,37)
2064	206	1.128.172	1.553.389	-	-	-	2.681.561	168	4.806.630	105.330	-	257.408	5.169.368	(98.403.406,59)
2065	206	1.136.327	1.564.617	-	-	-	2.700.945	167	4.806.174	106.279	-	260.051	5.172.503	(100.874.965,31)
2066	206	1.127.867	1.552.969	-	-	-	2.680.836	166	4.866.011	107.133	-	261.230	5.234.374	(103.428.503,27)
2067	206	1.124.881	1.548.857	-	-	-	2.673.738	164	4.851.521	105.333	-	261.230	5.218.085	(105.972.849,86)
2068	206	1.138.432	1.567.516	-	-	-	2.705.949	165	4.901.322	104.370	-	260.476	5.266.169	(108.533.070,08)
2069	206	1.143.130	1.573.984	-	-	-	2.717.114	165	4.979.728	105.515	-	263.397	5.348.639	(111.164.595,09)
2070	206	1.144.467	1.575.825	-	-	-	2.720.292	171	5.230.708	106.594	-	265.662	5.602.964	(114.047.266,89)
2071	206	1.152.384	1.586.726	-	-	-	2.739.109	175	5.390.869	104.738	-	270.894	5.766.501	(117.074.658,97)
2072	206	1.170.767	1.612.038	-	-	-	2.782.805	177	5.437.618	106.381	-	275.196	5.819.195	(120.111.048,83)
2073	206	1.182.600	1.628.330	-	-	-	2.810.930	180	5.560.742	109.993	-	278.801	5.949.535	(123.249.653,76)
2074	206	1.188.214	1.636.061	-	-	-	2.824.276	181	5.657.061	113.458	-	283.032	6.053.552	(126.478.930,09)
2075	206	1.206.804	1.661.657	-	-	-	2.868.461	185	5.798.757	113.581	-	285.833	6.198.171	(129.808.640,33)
2076	206	1.213.088	1.670.310	-	-	-	2.883.399	184	5.843.053	118.038	-	291.336	6.252.427	(133.177.668,92)
2077	206	1.233.512	1.698.432	-	-	-	2.931.945	186	5.907.954	122.635	-	293.212	6.323.802	(136.569.526,05)

.....



RECEITAS PROJETADAS - PLANO VIGENTE (Geração Atual + Geração Futura)								DESPESAS PROJETADAS - PLANO VIGENTE (Geração Atual + Geração Futura)						4 de 4
Ano	Total Serv. Ativos	Contribuição Servidores (R\$)	Contribuição Patronal (R\$)	Contribuição Aporte Financeiro	Rentabilidade 5,41% a.a.	Compensação, Créditos e Parcelamentos	TOTAL RECEITA	Total Inativos e Pensionistas	Despesa Inativos	Despesa Pensionistas	Despesa Auxílios e Salários	DESPESAS ADM.	TOTAL DESPESA	PATRIMÔNIO
2078	206	1.245.334	1.714.710	-	-	-	2.960.044	188	6.023.386	128.629	-	297.532	6.449.547	(140.059.028,48)
2079	206	1.259.624	1.734.387	-	-	-	2.994.011	188	6.062.202	134.630	-	301.656	6.498.488	(143.563.505,49)
2080	206	1.265.114	1.741.946	-	-	-	3.007.060	186	6.108.048	106.385	-	304.602	6.519.036	(147.075.481,19)
2081	206	1.277.750	1.759.343	-	-	-	3.037.093	185	6.142.179	98.346	-	305.741	6.546.266	(150.584.654,13)
2082	206	1.291.543	1.778.335	-	-	-	3.069.877	183	6.162.461	94.507	-	308.075	6.565.043	(154.079.820,05)
2083	206	1.315.952	1.811.945	-	-	-	3.127.897	185	6.216.982	95.952	-	310.383	6.623.317	(157.575.239,79)
2084	206	1.330.652	1.832.184	-	-	-	3.162.836	181	6.157.758	96.603	-	315.003	6.569.364	(160.981.767,81)
2085	206	1.351.615	1.861.050	-	-	-	3.212.665	177	6.106.109	75.452	-	315.940	6.497.501	(164.266.604,05)
2086	206	1.362.438	1.875.951	-	-	-	3.238.388	173	6.065.765	77.045	-	317.491	6.460.300	(167.488.515,82)
2087	206	1.376.057	1.894.704	-	-	-	3.270.761	167	5.932.805	77.095	-	318.268	6.328.167	(170.545.921,81)
2088	206	1.389.813	1.913.644	-	-	-	3.303.456	164	5.919.496	80.594	-	317.563	6.317.652	(173.560.117,96)
2089	206	1.398.213	1.925.210	-	-	-	3.323.422	160	5.844.794	77.189	-	319.340	6.241.323	(176.478.018,68)
2090	206	1.412.190	1.944.455	-	-	-	3.356.644	150	5.625.469	73.523	-	318.982	6.017.974	(179.139.348,67)
2091	206	1.427.676	1.965.778	-	-	-	3.393.453	150	5.632.246	78.346	-	316.527	6.027.119	(181.773.014,54)
2092	206	1.441.800	1.985.226	-	-	-	3.427.026	146	5.604.308	80.619	-	318.980	6.003.908	(184.349.896,41)
2093	206	1.460.869	2.011.481	-	-	-	3.472.350	141	5.453.242	78.898	-	320.493	5.852.633	(186.730.178,87)
2094	206	1.475.476	2.031.594	-	-	-	3.507.070	138	5.345.223	72.378	-	320.172	5.737.773	(188.960.882,51)
2095	206	1.496.897	2.061.089	-	-	-	3.557.987	135	5.255.182	73.324	-	319.976	5.648.482	(191.051.377,97)
2096	206	1.511.865	2.081.699	-	-	-	3.593.565	127	5.085.189	71.984	-	321.267	5.478.439	(192.936.252,72)



RECEITAS PROJETADAS - PLANO DE EQUILÍBRIO (Geração Atual)								DESPESAS PROJETADAS - PLANO DE EQUILÍBRIO (Geração Atual)					1 de 4	
Ano	Total Serv. Ativos	Contribuição Servidores (R\$)	Contribuição Patronal (R\$)	Contribuição Aporte Financeiro	Rentabilidade 5,41% a.a.	Compensação, Créditos e Parcelamentos	TOTAL RECEITA	Total Inativos e Pensionistas	Despesa Inativos	Despesa Pensionistas	Despesa Auxílios e Salários	DESPESAS ADM.	TOTAL DESPESA	PATRIMÔNIO
2021	202	707.604	974.082	1.881.217	715.223	1.120.158	5.398.284	159	2.841.976	532.945	-	164.408	3.539.329	13.935.612,86
2022	202	714.680	983.823	1.900.029	789.727	619.258	5.007.518	154	2.849.886	536.982	-	168.989	3.555.856	15.387.274,40
2023	189	667.035	918.235	1.919.029	820.887	237.880	4.563.066	166	3.247.280	538.417	-	170.242	3.955.939	15.994.401,61
2024	183	646.839	890.434	2.218.633	856.436	237.880	4.850.223	172	3.446.081	540.109	-	171.385	4.157.575	16.687.049,51
2025	170	600.060	826.037	2.255.475	868.777	237.880	4.788.229	184	3.833.530	541.742	-	172.499	4.547.770	16.927.508,67
2026	162	577.376	794.812	2.292.930	869.241	237.880	4.772.239	191	4.046.294	543.332	-	173.571	4.763.197	16.936.551,25
2027	152	538.491	741.282	2.331.006	848.930	237.880	4.697.589	201	4.373.720	545.021	-	174.604	5.093.345	16.540.794,42
2028	141	487.073	670.501	2.369.714	800.423	237.880	4.565.591	209	4.788.269	546.841	-	175.609	5.510.720	15.595.665,95
2029	127	446.683	614.901	2.409.065	730.287	237.880	4.438.817	222	5.080.279	548.515	-	176.562	5.805.356	14.229.127,43
2030	120	423.918	583.562	2.449.070	645.176	237.880	4.339.605	227	5.270.944	550.352	-	176.643	5.997.939	12.570.793,87
2031	114	410.457	565.032	2.489.739	551.762	237.880	4.254.870	230	5.345.536	552.208	-	177.228	6.074.971	10.750.692,77
2032	104	376.663	518.511	2.531.084	438.593	237.880	4.102.731	236	5.598.269	532.651	-	176.826	6.307.746	8.545.677,78
2033	96	357.766	492.498	2.573.115	314.251	237.880	3.975.510	240	5.728.781	492.803	-	176.642	6.398.226	6.122.961,64
2034	82	306.272	421.611	2.615.843	161.570	237.880	3.743.176	248	6.062.412	479.905	-	175.745	6.718.062	3.148.076,20
2035	73	279.924	385.341	2.659.282	-	237.880	3.562.427	256	6.269.769	467.875	-	174.774	6.912.418	(201.915,18)
2036	66	256.261	352.767	2.703.442	-	237.880	3.550.350	257	6.404.802	413.545	-	174.902	6.993.248	(3.644.813,67)
2037	58	231.513	318.699	2.748.335	-	226.994	3.525.542	259	6.535.229	395.220	-	173.122	7.103.571	(7.222.842,47)
2038	55	222.207	305.889	2.793.973	-	107.251	3.429.321	254	6.514.678	369.289	-	171.814	7.055.782	(10.849.302,98)
2039	52	209.459	288.340	2.840.370	-	107.251	3.445.420	250	6.533.498	355.438	-	169.550	7.058.485	(14.462.368,29)

.....



RECEITAS PROJETADAS - PLANO DE EQUILÍBRIO (Geração Atual)								DESPESAS PROJETADAS - PLANO DE EQUILÍBRIO (Geração Atual)					2 de 4	
Ano	Total Serv. Ativos	Contribuição Servidores (R\$)	Contribuição Patronal (R\$)	Contribuição Aporte Financeiro	Rentabilidade 5,41% a.a.	Compensação, Créditos e Parcelamentos	TOTAL RECEITA	Total Inativos e Pensionistas	Despesa Inativos	Despesa Pensionistas	Despesa Auxílios e Salários	DESPESAS ADM.	TOTAL DESPESA	PATRIMÔNIO
2040	40	151.335	208.326	2.887.537	-	107.251	3.354.449	253	6.834.664	291.085	-	167.821	7.293.571	(18.401.489,90)
2041	31	111.885	154.020	2.935.487	-	107.251	3.308.643	254	6.958.105	223.316	-	164.221	7.345.641	(22.438.488,20)
2042	27	102.438	141.016	2.984.233	-	107.251	3.334.939	247	6.864.255	182.747	-	159.676	7.206.678	(26.310.227,35)
2043	21	79.164	108.977	3.033.789	-	107.251	3.329.181	240	6.886.587	184.269	-	155.633	7.226.489	(30.207.534,75)
2044	20	70.353	96.847	3.084.168	-	107.251	3.358.620	231	6.700.249	165.630	-	152.771	7.018.650	(33.867.564,50)
2045	17	57.779	79.538	3.135.383	-	107.251	3.379.952	224	6.569.940	167.558	-	147.408	6.884.907	(37.372.519,18)
2046	13	46.074	63.424	3.187.449	-	107.251	3.404.199	217	6.282.082	169.640	-	143.037	6.594.759	(40.563.079,26)
2047	10	36.972	50.896	3.240.380	-	107.251	3.435.499	215	6.196.736	171.319	-	135.643	6.503.697	(43.631.277,10)
2048	7	26.619	36.643	3.294.189	-	107.251	3.464.702	209	6.004.168	173.511	-	132.664	6.310.343	(46.476.917,60)
2049	6	18.575	25.570	3.348.892	-	107.251	3.500.288	198	5.802.988	161.902	-	127.371	6.092.262	(49.068.890,70)
2050	6	18.761	25.826	3.404.504	-	107.251	3.556.341	190	5.641.062	148.691	-	121.962	5.911.715	(51.424.264,07)
2051	5	15.161	20.871	3.461.038	-	107.251	3.604.321	174	5.159.240	149.358	-	118.486	5.427.083	(53.247.025,98)
2052	3	7.736	10.650	3.518.512	-	107.251	3.644.150	176	5.310.695	137.202	-	108.346	5.556.243	(55.159.119,67)
2053	3	7.814	10.756	3.576.940	-	107.251	3.702.762	171	5.144.763	125.528	-	110.068	5.380.358	(56.836.716,16)
2054	1	2.631	3.621	3.636.338	-	107.251	3.749.842	160	4.925.214	111.416	-	106.527	5.143.157	(58.230.031,28)
2055	1	2.657	3.658	3.696.723	-	107.251	3.810.289	151	4.680.633	94.725	-	101.110	4.876.467	(59.296.209,55)
2056	1	2.684	3.694	-	-	-	6.378	140	4.380.361	93.241	-	95.888	4.569.489	(63.859.321,42)
2057	-	-	-	-	-	-	-	128	4.012.516	91.437	-	89.857	4.193.810	(68.053.131,23)
2058	-	-	-	-	-	-	-	122	3.856.875	92.140	-	82.079	4.031.094	(72.084.225,31)

.....



RECEITAS PROJETADAS - PLANO DE EQUILÍBRIO (Geração Atual)								DESPESAS PROJETADAS - PLANO DE EQUILÍBRIO (Geração Atual)					3 de 4	
Ano	Total Serv. Ativos	Contribuição Servidores (R\$)	Contribuição Patronal (R\$)	Contribuição Aporte Financeiro	Rentabilidade 5,41% a.a.	Compensação, Créditos e Parcelamentos	TOTAL RECEITA	Total Inativos e Pensionistas	Despesa Inativos	Despesa Pensionistas	Despesa Auxílios e Salários	DESPESAS ADM.	TOTAL DESPESA	PATRIMÔNIO
2059	-	-	-	-	-	-	-	116	3.620.607	92.677	-	78.980	3.792.264	(75.876.488,87)
2060	-	-	-	-	-	-	-	108	3.442.481	92.315	-	74.266	3.609.061	(79.485.550,32)
2061	-	-	-	-	-	-	-	101	3.192.385	92.709	-	70.696	3.355.790	(82.841.340,33)
2062	-	-	-	-	-	-	-	96	2.973.953	94.066	-	65.702	3.133.721	(85.975.061,22)
2063	-	-	-	-	-	-	-	82	2.537.724	90.995	-	61.360	2.690.079	(88.665.140,00)
2064	-	-	-	-	-	-	-	74	2.288.299	90.177	-	52.574	2.431.051	(91.096.190,73)
2065	-	-	-	-	-	-	-	68	2.109.736	90.372	-	47.570	2.247.677	(93.343.867,97)
2066	-	-	-	-	-	-	-	61	1.877.383	89.924	-	44.002	2.011.309	(95.355.176,91)
2067	-	-	-	-	-	-	-	50	1.518.803	87.296	-	39.346	1.645.445	(97.000.622,07)
2068	-	-	-	-	-	-	-	41	1.267.415	85.299	-	32.122	1.384.836	(98.385.458,36)
2069	-	-	-	-	-	-	-	36	1.133.354	84.501	-	27.054	1.244.909	(99.630.367,78)
2070	-	-	-	-	-	-	-	33	1.033.013	83.046	-	24.357	1.140.416	(100.770.784,13)
2071	-	-	-	-	-	-	-	27	844.631	79.121	-	22.321	946.074	(101.716.857,89)
2072	-	-	-	-	-	-	-	22	680.487	78.849	-	18.475	777.811	(102.494.669,19)
2073	-	-	-	-	-	-	-	19	581.983	79.644	-	15.187	676.813	(103.171.482,07)
2074	-	-	-	-	-	-	-	15	450.049	79.916	-	13.233	543.197	(103.714.679,18)
2075	-	-	-	-	-	-	-	14	425.561	77.286	-	10.599	513.446	(104.228.125,49)
2076	-	-	-	-	-	-	-	12	359.447	78.440	-	10.057	447.944	(104.676.069,53)
2077	-	-	-	-	-	-	-	10	293.127	79.720	-	8.758	381.605	(105.057.674,55)

.....



RECEITAS PROJETADAS - PLANO DE EQUILÍBRIO (Geração Atual)								DESPESAS PROJETADAS - PLANO DE EQUILÍBRIO (Geração Atual)					4 de 4	
Ano	Total Serv. Ativos	Contribuição Servidores (R\$)	Contribuição Patronal (R\$)	Contribuição Aporte Financeiro	Rentabilidade 5,41% a.a.	Compensação, Créditos e Parcelamentos	TOTAL RECEITA	Total Inativos e Pensionistas	Despesa Inativos	Despesa Pensionistas	Despesa Auxílios e Salários	DESPESAS ADM.	TOTAL DESPESA	PATRIMÔNIO
2078	-	-	-	-	-	-	-	9	259.999	81.690	-	7.457	349.146	(105.406.820,54)
2079	-	-	-	-	-	-	-	7	193.300	83.239	-	6.834	283.372	(105.690.192,87)
2080	-	-	-	-	-	-	-	5	134.740	51.946	-	5.531	192.217	(105.882.409,82)
2081	-	-	-	-	-	-	-	5	134.858	39.590	-	3.734	178.181	(106.060.591,22)
2082	-	-	-	-	-	-	-	4	101.300	35.447	-	3.489	140.236	(106.200.827,35)
2083	-	-	-	-	-	-	-	3	67.645	35.088	-	2.735	105.468	(106.306.295,17)
2084	-	-	-	-	-	-	-	3	67.688	35.247	-	2.055	104.990	(106.411.284,83)
2085	-	-	-	-	-	-	-	-	-	12.708	-	2.059	14.767	(106.426.051,82)
2086	-	-	-	-	-	-	-	-	-	12.734	-	254	12.988	(106.439.039,69)
2087	-	-	-	-	-	-	-	-	-	12.759	-	255	13.014	(106.452.053,54)
2088	-	-	-	-	-	-	-	-	-	12.785	-	255	13.040	(106.465.093,41)
2089	-	-	-	-	-	-	-	-	-	8.928	-	256	9.184	(106.474.277,51)
2090	-	-	-	-	-	-	-	-	-	8.946	-	179	9.125	(106.483.402,34)
2091	-	-	-	-	-	-	-	-	-	8.964	-	179	9.143	(106.492.545,42)
2092	-	-	-	-	-	-	-	-	-	8.982	-	179	9.161	(106.501.706,78)
2093	-	-	-	-	-	-	-	-	-	9.000	-	180	9.180	(106.510.886,47)
2094	-	-	-	-	-	-	-	-	-	-	-	180	180	(106.511.066,47)
2095	-	-	-	-	-	-	-	-	-	-	-	-	-	(106.511.066,47)
2096	-	-	-	-	-	-	-	-	-	-	-	-	-	(106.511.066,47)



RECEITAS PROJETADAS - PLANO DE EQUILÍBRIO (Geração Atual + Geração Futura)								DESPESAS PROJETADAS - PLANO DE EQUILÍBRIO (Geração Atual + Geração Futura)					1 de 4	
Ano	Total Serv. Ativos	Contribuição Servidores (R\$)	Contribuição Patronal (R\$)	Contribuição Aporte Financeiro	Rentabilidade 5,41% a.a.	Compensação, Créditos e Parcelamentos	TOTAL RECEITA	Total Inativos e Pensionistas	Despesa Inativos	Despesa Pensionistas	Despesa Auxílios e Salários	DESPESAS ADM.	TOTAL DESPESA	PATRIMÔNIO
2021	206	718.420	988.972	1.881.217	716.610	1.120.158	5.425.376	159	2.842.020	532.974	-	164.408	3.539.402	13.962.631,58
2022	206	725.604	998.861	1.900.029	792.505	619.258	5.036.257	154	2.849.931	537.015	-	170.541	3.557.487	15.441.402,49
2023	206	732.835	1.008.815	1.919.029	832.150	237.880	4.730.710	166	3.247.498	538.959	-	171.811	3.958.267	16.213.844,68
2024	206	740.055	1.018.754	2.218.633	879.714	237.880	5.095.036	172	3.446.336	541.101	-	180.838	4.168.275	17.140.605,23
2025	206	747.508	1.029.013	2.255.475	911.489	237.880	5.181.365	184	3.833.993	542.369	-	185.893	4.562.255	17.759.715,49
2026	206	754.966	1.039.280	2.292.930	935.881	237.880	5.260.936	191	4.046.845	544.089	-	194.741	4.785.675	18.234.976,77
2027	206	762.489	1.049.637	2.331.006	946.509	237.880	5.327.520	201	4.374.378	545.971	-	200.102	5.120.450	18.442.047,00
2028	206	770.078	1.060.084	2.369.714	937.823	237.880	5.375.580	209	4.788.987	548.057	-	207.769	5.544.814	18.272.812,98
2029	206	777.742	1.070.633	2.409.065	915.345	237.880	5.410.665	222	5.081.124	550.321	-	217.192	5.848.637	17.834.841,23
2030	206	785.549	1.081.381	2.449.070	884.030	237.880	5.437.910	227	5.271.918	551.961	-	224.179	6.048.057	17.224.694,36
2031	206	793.379	1.092.159	2.489.739	849.806	237.880	5.462.963	230	5.346.630	554.019	-	229.147	6.129.796	16.557.860,72
2032	206	801.240	1.102.980	2.531.084	804.183	237.880	5.477.366	237	5.599.481	535.004	-	231.806	6.366.290	15.668.936,95
2033	206	809.267	1.114.031	2.573.115	754.179	237.880	5.488.471	240	5.730.083	495.071	-	237.610	6.462.763	14.694.645,21
2034	206	817.322	1.125.119	2.615.843	687.279	237.880	5.483.443	248	6.063.904	482.469	-	240.575	6.786.947	13.391.140,68
2035	206	825.471	1.136.336	2.659.282	609.162	237.880	5.468.131	256	6.271.389	470.638	-	248.154	6.990.182	11.869.090,10
2036	206	833.695	1.147.658	2.703.442	525.603	237.880	5.448.278	257	6.406.573	416.552	-	253.236	7.076.361	10.241.007,80
2037	206	841.998	1.159.087	2.748.335	434.187	226.994	5.410.601	259	6.537.246	398.504	-	256.038	7.191.788	8.459.820,12
2038	206	850.385	1.170.633	2.793.973	337.198	107.251	5.259.441	254	6.516.875	372.840	-	259.481	7.149.196	6.570.064,80
2039	206	858.809	1.182.229	2.840.370	238.230	107.251	5.226.890	250	6.535.840	359.600	-	259.763	7.155.203	4.641.751,59

.....



RECEITAS PROJETADAS - PLANO DE EQUILÍBRIO (Geração Atual + Geração Futura)								DESPESAS PROJETADAS - PLANO DE EQUILÍBRIO (Geração Atual + Geração Futura)					2 de 4	
Ano	Total Serv. Ativos	Contribuição Servidores (R\$)	Contribuição Patronal (R\$)	Contribuição Aporte Financeiro	Rentabilidade 5,41% a.a.	Compensação, Créditos e Parcelamentos	TOTAL RECEITA	Total Inativos e Pensionistas	Despesa Inativos	Despesa Pensionistas	Despesa Auxílios e Salários	DESPESAS ADM.	TOTAL DESPESA	PATRIMÔNIO
2040	206	867.368	1.194.012	2.887.537	124.653	107.251	5.180.821	253	6.837.225	295.494	-	261.086	7.393.805	2.428.767,74
2041	206	875.985	1.205.874	2.935.487	5.263	107.251	5.129.860	254	6.960.839	228.177	-	267.059	7.456.075	102.553,00
2042	206	884.989	1.218.268	2.984.233	-	107.251	5.194.742	247	6.867.129	187.917	-	269.421	7.324.467	(2.027.172,47)
2043	206	893.790	1.230.384	3.033.789	-	107.251	5.265.215	240	6.889.641	189.839	-	268.033	7.347.513	(4.109.470,78)
2044	206	902.670	1.242.608	3.084.168	-	107.251	5.336.697	231	6.703.483	171.673	-	269.784	7.144.940	(5.917.714,49)
2045	206	911.650	1.254.970	3.135.383	-	107.251	5.409.254	225	6.573.245	173.929	-	266.971	7.014.145	(7.522.605,39)
2046	206	920.720	1.267.456	3.187.449	-	107.251	5.482.877	217	6.285.532	176.303	-	265.699	6.727.535	(8.767.263,01)
2047	206	929.831	1.279.999	3.240.380	-	107.251	5.557.461	215	6.200.244	178.607	-	261.294	6.640.144	(9.849.945,56)
2048	206	941.820	1.296.503	3.294.189	-	107.251	5.639.764	212	6.042.930	180.638	-	260.941	6.484.508	(10.694.689,74)
2049	206	951.183	1.309.391	3.348.892	-	107.251	5.716.718	200	5.842.114	169.218	-	259.555	6.270.887	(11.248.859,30)
2050	206	960.526	1.322.253	3.404.504	-	107.251	5.794.534	197	5.808.251	156.273	-	256.653	6.221.177	(11.675.502,07)
2051	206	971.842	1.337.830	3.461.038	-	107.251	5.877.962	182	5.344.198	157.281	-	257.057	5.758.536	(11.556.075,85)
2052	206	979.879	1.348.893	3.518.512	-	107.251	5.954.535	192	5.688.512	145.549	-	249.419	6.083.480	(11.685.020,17)
2053	206	999.138	1.375.406	3.576.940	-	107.251	6.058.735	195	5.682.047	133.988	-	257.223	6.073.259	(11.699.543,54)
2054	206	1.008.566	1.388.384	3.636.338	-	107.251	6.140.540	188	5.574.743	119.861	-	259.625	5.954.229	(11.513.232,65)
2055	206	1.019.907	1.403.996	3.696.723	-	107.251	6.227.877	182	5.433.587	103.606	-	258.549	5.795.741	(11.081.096,44)
2056	206	1.044.167	1.437.391	-	-	-	2.481.558	178	5.251.373	102.382	-	257.027	5.610.782	(14.210.320,48)
2057	206	1.061.926	1.461.839	-	-	-	2.523.765	173	5.037.805	101.000	-	256.838	5.395.642	(17.082.198,01)
2058	206	1.075.222	1.480.142	-	-	-	2.555.364	172	5.012.052	101.771	-	255.086	5.368.909	(19.895.742,99)

.....



RECEITAS PROJETADAS - PLANO DE EQUILÍBRIO (Geração Atual + Geração Futura)								DESPESAS PROJETADAS - PLANO DE EQUILÍBRIO (Geração Atual + Geração Futura)					PATRIMÔNIO	
Ano	Total Serv. Ativos	Contribuição Servidores (R\$)	Contribuição Patronal (R\$)	Contribuição Aporte Financeiro	Rentabilidade 5,41% a.a.	Compensação, Créditos e Parcelamentos	TOTAL RECEITA	Total Inativos e Pensionistas	Despesa Inativos	Despesa Pensionistas	Despesa Auxílios e Salários	DESPESAS ADM.		TOTAL DESPESA
2059	206	1.080.906	1.487.966	-	-	-	2.568.872	175	5.053.442	103.187	-	256.493	5.413.122	(22.739.992,68)
2060	206	1.086.751	1.496.013	-	-	-	2.582.763	171	5.022.166	103.438	-	258.165	5.383.768	(25.540.997,62)
2061	206	1.102.845	1.518.167	-	-	-	2.621.012	174	5.034.544	104.862	-	258.382	5.397.788	(28.317.774,02)
2062	206	1.117.080	1.537.764	-	-	-	2.654.844	171	4.873.121	107.024	-	260.967	5.241.112	(30.904.041,87)
2063	206	1.118.088	1.539.152	-	-	-	2.657.240	166	4.747.099	105.065	-	259.823	5.111.987	(33.358.789,22)
2064	206	1.128.172	1.553.033	-	-	-	2.681.205	168	4.806.630	105.330	-	257.408	5.169.368	(35.846.952,33)
2065	206	1.136.327	1.564.259	-	-	-	2.700.586	167	4.806.174	106.279	-	260.051	5.172.503	(38.318.869,52)
2066	206	1.127.867	1.552.613	-	-	-	2.680.480	166	4.866.011	107.133	-	261.230	5.234.374	(40.872.763,28)
2067	206	1.124.881	1.548.502	-	-	-	2.673.383	164	4.851.521	105.333	-	261.230	5.218.085	(43.417.464,73)
2068	206	1.138.432	1.567.157	-	-	-	2.705.589	165	4.901.322	104.370	-	260.476	5.266.169	(45.978.044,09)
2069	206	1.143.130	1.573.623	-	-	-	2.716.753	165	4.979.728	105.515	-	263.397	5.348.639	(48.609.929,72)
2070	206	1.144.467	1.575.464	-	-	-	2.719.931	171	5.230.708	106.594	-	265.662	5.602.964	(51.492.962,55)
2071	206	1.152.384	1.586.362	-	-	-	2.738.746	175	5.390.869	104.738	-	270.894	5.766.501	(54.520.718,16)
2072	206	1.170.767	1.611.669	-	-	-	2.782.436	177	5.437.618	106.381	-	275.196	5.819.195	(57.557.477,36)
2073	206	1.182.600	1.627.957	-	-	-	2.810.557	180	5.560.742	109.993	-	278.801	5.949.535	(60.696.455,36)
2074	206	1.188.214	1.635.686	-	-	-	2.823.901	181	5.657.061	113.458	-	283.032	6.053.552	(63.926.106,52)
2075	206	1.206.804	1.661.277	-	-	-	2.868.081	185	5.798.757	113.581	-	285.833	6.198.171	(67.256.197,46)
2076	206	1.213.088	1.669.928	-	-	-	2.883.016	184	5.843.053	118.038	-	291.336	6.252.427	(70.625.608,74)
2077	206	1.233.512	1.698.043	-	-	-	2.931.556	186	5.907.954	122.635	-	293.212	6.323.802	(74.017.855,00)

.....



RECEITAS PROJETADAS - PLANO DE EQUILÍBRIO (Geração Atual + Geração Futura)								DESPESAS PROJETADAS - PLANO DE EQUILÍBRIO (Geração Atual + Geração Futura)					PATRIMÔNIO	
Ano	Total Serv. Ativos	Contribuição Servidores (R\$)	Contribuição Patronal (R\$)	Contribuição Aporte Financeiro	Rentabilidade 5,41% a.a.	Compensação, Créditos e Parcelamentos	TOTAL RECEITA	Total Inativos e Pensionistas	Despesa Inativos	Despesa Pensionistas	Despesa Auxílios e Salários	DESPESAS ADM.		TOTAL DESPESA
2078	206	1.245.334	1.714.317	-	-	-	2.959.651	188	6.023.386	128.629	-	297.532	6.449.547	(77.507.750,29)
2079	206	1.259.624	1.733.989	-	-	-	2.993.614	188	6.062.202	134.630	-	301.656	6.498.488	(81.012.624,66)
2080	206	1.265.114	1.741.546	-	-	-	3.006.661	186	6.108.048	106.385	-	304.602	6.519.036	(84.524.999,46)
2081	206	1.277.750	1.758.940	-	-	-	3.036.690	185	6.142.179	98.346	-	305.741	6.546.266	(88.034.575,48)
2082	206	1.291.543	1.777.927	-	-	-	3.069.470	183	6.162.461	94.507	-	308.075	6.565.043	(91.530.148,84)
2083	206	1.315.952	1.811.530	-	-	-	3.127.482	185	6.216.982	95.952	-	310.383	6.623.317	(95.025.983,72)
2084	206	1.330.652	1.831.765	-	-	-	3.162.416	181	6.157.758	96.603	-	315.003	6.569.364	(98.432.931,50)
2085	206	1.351.615	1.860.623	-	-	-	3.212.239	177	6.106.109	75.452	-	315.940	6.497.501	(101.718.194,13)
2086	206	1.362.438	1.875.521	-	-	-	3.237.958	173	6.065.765	77.045	-	317.491	6.460.300	(104.940.535,70)
2087	206	1.376.057	1.894.270	-	-	-	3.270.327	167	5.932.805	77.095	-	318.268	6.328.167	(107.998.375,79)
2088	206	1.389.813	1.913.205	-	-	-	3.303.018	164	5.919.496	80.594	-	317.563	6.317.652	(111.013.010,37)
2089	206	1.398.213	1.924.769	-	-	-	3.322.981	160	5.844.794	77.189	-	319.340	6.241.323	(113.931.352,18)
2090	206	1.412.190	1.944.009	-	-	-	3.356.199	150	5.625.469	73.523	-	318.982	6.017.974	(116.593.127,66)
2091	206	1.427.676	1.965.327	-	-	-	3.393.003	150	5.632.246	78.346	-	316.527	6.027.119	(119.227.243,91)
2092	206	1.441.800	1.984.771	-	-	-	3.426.571	146	5.604.308	80.619	-	318.980	6.003.908	(121.804.580,61)
2093	206	1.460.869	2.011.021	-	-	-	3.471.889	141	5.453.242	78.898	-	320.493	5.852.633	(124.185.323,92)
2094	206	1.475.476	2.031.128	-	-	-	3.506.604	138	5.345.223	72.378	-	320.172	5.737.773	(126.416.493,02)
2095	206	1.496.897	2.060.617	-	-	-	3.557.514	135	5.255.182	73.324	-	319.976	5.648.482	(128.507.460,70)
2096	206	1.511.865	2.081.222	-	-	-	3.593.088	127	5.085.189	71.984	-	321.267	5.478.439	(130.392.812,39)



# ***ANEXO 6***

## ***Projeções Atuariais para o Relatório Resumido da Execução Orçamentária - RREO***

**ANEXO 6 – PROJEÇÕES ATUARIAIS PARA O RELATÓRIO RESUMIDO DA EXECUÇÃO ORÇAMENTÁRIA - RREO****RREO - RELATÓRIO RESUMIDO DA EXECUÇÃO ORÇAMENTÁRIA - LRF Art 53, § 1º, inciso II  
PLANO PREVIDENCIÁRIO - GERAÇÃO ATUAL - (Plano de Custeio Vigente)**

EXERCÍCIO	RECEITAS PREVIDENCIÁRIAS	DESPESAS PREVIDENCIÁRIAS	RESULTADO PREVIDENCIÁRIO	SALDO FINANCEIRO DO EXERCÍCIO
	Valor (a)	Valor (b)	Valor (c) = ( a - b )	Valor (d) = Saldo Financeiro do exercício anterior + (c)
2020				12.076.657,15
2021	3.738.240,09	3.539.328,52	198.911,57	12.275.568,72
2022	3.350.808,59	3.555.856,41	(205.047,82)	12.070.520,90
2023	2.911.882,95	3.955.939,28	(1.044.056,33)	11.026.464,57
2024	2.911.349,58	4.157.574,78	(1.246.225,20)	9.780.239,37
2025	2.881.899,01	4.547.770,33	(1.665.871,32)	8.114.368,05
2026	2.903.033,97	4.763.196,68	(1.860.162,71)	6.254.205,34
2027	2.870.366,43	5.093.345,43	(2.222.979,00)	4.031.226,34
2028	2.785.515,39	5.510.719,59	(2.725.204,21)	1.306.022,13
2029	2.833.281,85	5.805.355,75	(2.972.073,89)	(1.666.051,76)
2030	2.994.051,56	5.997.938,93	(3.003.887,37)	(4.669.939,13)
2031	2.979.542,43	6.074.971,24	(3.095.428,81)	(7.765.367,94)
2032	2.916.878,07	6.307.746,49	(3.390.868,42)	(11.156.236,36)
2033	2.889.798,36	6.398.225,73	(3.508.427,38)	(14.664.663,74)
2034	2.785.416,54	6.718.061,70	(3.932.645,16)	(18.597.308,90)
2035	2.740.985,87	6.912.418,17	(4.171.432,30)	(22.768.741,20)
2036	2.703.119,24	6.993.248,36	(4.290.129,12)	(27.058.870,32)
2037	2.651.971,50	7.103.570,54	(4.451.599,04)	(31.510.469,36)
2038	2.528.856,33	7.055.781,68	(4.526.925,36)	(36.037.394,71)
2039	2.517.489,16	7.058.485,41	(4.540.996,25)	(40.578.390,96)
2040	2.398.456,48	7.293.570,55	(4.895.114,07)	(45.473.505,03)
2041	2.324.002,88	7.345.641,27	(5.021.638,39)	(50.495.143,42)
2042	2.321.057,55	7.206.678,08	(4.885.620,53)	(55.380.763,95)
2043	2.285.440,07	7.226.488,88	(4.941.048,81)	(60.321.812,76)
2044	2.284.397,03	7.018.649,57	(4.734.252,53)	(65.056.065,30)
2045	2.274.609,47	6.884.907,07	(4.610.297,60)	(69.666.362,90)
2046	2.267.086,42	6.594.758,77	(4.327.672,35)	(73.994.035,25)
2047	2.265.956,87	6.503.697,11	(4.237.740,24)	(78.231.775,49)
2048	2.262.055,31	6.310.342,64	(4.048.287,34)	(82.280.062,83)
2049	2.263.851,40	6.092.261,53	(3.828.410,14)	(86.108.472,97)
2050	151.843,65	5.911.714,64	(5.759.870,99)	(91.868.343,96)
2051	143.287,86	5.427.083,39	(5.283.795,53)	(97.152.139,48)
2052	125.640,15	5.556.243,47	(5.430.603,32)	(102.582.742,80)
2053	125.824,04	5.380.358,22	(5.254.534,18)	(107.837.276,98)
2054	113.504,19	5.143.156,95	(5.029.652,76)	(112.866.929,74)
2055	113.566,72	4.876.467,33	(4.762.900,61)	(117.629.830,35)
2056	6.378,47	4.569.489,49	(4.563.111,02)	(122.192.941,37)
2057	-	4.193.809,81	(4.193.809,81)	(126.386.751,18)

Continua na próxima página

140



Continuação (...)

PLANO PREVIDENCIÁRIO - GERAÇÃO ATUAL - (Plano de Custeio Vigente)

EXERCÍCIO	RECEITAS PREVIDENCIÁRIAS	DESPESAS PREVIDENCIÁRIAS	RESULTADO PREVIDENCIÁRIO	SALDO FINANCEIRO DO EXERCÍCIO
	Valor (a)	Valor (b)	Valor (c) = ( a - b )	Valor (d) = Saldo Financeiro do exercício anterior + (c)
2058	0	4.031.094,09	(4.031.094,09)	(130.417.845,26)
2059	0	3.792.263,56	(3.792.263,56)	(134.210.108,82)
2060	0	3.609.061,45	(3.609.061,45)	(137.819.170,27)
2061	0	3.355.790,01	(3.355.790,01)	(141.174.960,28)
2062	0	3.133.720,89	(3.133.720,89)	(144.308.681,17)
2063	0	2.690.078,78	(2.690.078,78)	(146.998.759,95)
2064	0	2.431.050,73	(2.431.050,73)	(149.429.810,69)
2065	0	2.247.677,24	(2.247.677,24)	(151.677.487,93)
2066	0	2.011.308,93	(2.011.308,93)	(153.688.796,86)
2067	0	1.645.445,17	(1.645.445,17)	(155.334.242,03)
2068	0	1.384.836,29	(1.384.836,29)	(156.719.078,31)
2069	0	1.244.909,42	(1.244.909,42)	(157.963.987,73)
2070	0	1.140.416,35	(1.140.416,35)	(159.104.404,08)
2071	0	946.073,76	(946.073,76)	(160.050.477,84)
2072	0	777.811,30	(777.811,30)	(160.828.289,14)
2073	0	676.812,88	(676.812,88)	(161.505.102,02)
2074	0	543.197,11	(543.197,11)	(162.048.299,13)
2075	0	513.446,32	(513.446,32)	(162.561.745,45)
2076	0	447.944,03	(447.944,03)	(163.009.689,48)
2077	0	381.605,03	(381.605,03)	(163.391.294,50)
2078	0	349.145,99	(349.145,99)	(163.740.440,49)
2079	0	283.372,33	(283.372,33)	(164.023.812,82)
2080	0	192.216,96	(192.216,96)	(164.216.029,78)
2081	0	178.181,40	(178.181,40)	(164.394.211,17)
2082	0	140.236,13	(140.236,13)	(164.534.447,31)
2083	0	105.467,82	(105.467,82)	(164.639.915,12)
2084	0	104.989,66	(104.989,66)	(164.744.904,79)
2085	0	14.766,99	(14.766,99)	(164.759.671,78)
2086	0	12.987,87	(12.987,87)	(164.772.659,65)
2087	0	13.013,85	(13.013,85)	(164.785.673,49)
2088	0	13.039,87	(13.039,87)	(164.798.713,37)
2089	0	9.184,10	(9.184,10)	(164.807.897,46)
2090	0	9.124,83	(9.124,83)	(164.817.022,29)
2091	0	9.143,08	(9.143,08)	(164.826.165,37)
2092	0	9.161,36	(9.161,36)	(164.835.326,74)
2093	0	9.179,69	(9.179,69)	(164.844.506,42)
2094	0	180,00	(180,00)	(164.844.686,42)
2095	0	-	-	(164.844.686,42)
2096	0	-	-	(164.844.686,42)

**RREO - RELATÓRIO RESUMIDO DA EXECUÇÃO ORÇAMENTÁRIA - LRF Art 53, § 1º, inciso II**  
**PLANO PREVIDENCIÁRIO - GERAÇÃO ATUAL e FUTURA - (Plano de Custeio Vigente)**

EXERCÍCIO	RECEITAS PREVIDENCIÁRIAS	DESPESAS PREVIDENCIÁRIAS	RESULTADO PREVIDENCIÁRIO	SALDO FINANCEIRO DO EXERCÍCIO
	Valor (a)	Valor (b)	Valor (c) = ( a - b )	Valor (d) = Saldo Financeiro do exercício anterior + (c)
2020				12.076.657,15
2021	3.765.335,83	3.539.401,95	225.933,89	12.302.591,04
2022	3.379.551,89	3.557.486,52	(177.934,63)	12.124.656,41
2023	3.079.548,31	3.958.267,37	(878.719,06)	11.245.937,35
2024	3.156.195,20	4.168.275,16	(1.012.079,96)	10.233.857,39
2025	3.275.087,24	4.562.255,06	(1.287.167,82)	8.946.689,58
2026	3.391.795,76	4.785.674,51	(1.393.878,75)	7.552.810,82
2027	3.500.382,50	5.120.450,22	(1.620.067,71)	5.932.743,11
2028	3.595.612,19	5.544.813,55	(1.949.201,35)	3.983.541,76
2029	3.715.126,51	5.848.636,78	(2.133.510,28)	1.850.031,48
2030	3.853.616,63	6.048.057,25	(2.194.440,61)	(344.409,14)
2031	3.889.712,28	6.129.796,46	(2.240.084,18)	(2.584.493,32)
2032	3.926.057,02	6.366.290,18	(2.440.233,17)	(5.024.726,48)
2033	3.962.974,67	6.462.763,20	(2.499.788,53)	(7.524.515,01)
2034	4.000.135,14	6.786.947,10	(2.786.811,96)	(10.311.326,97)
2035	4.037.700,07	6.990.181,58	(2.952.481,50)	(13.263.808,47)
2036	4.075.626,48	7.076.360,64	(3.000.734,16)	(16.264.542,63)
2037	4.103.036,21	7.191.788,31	(3.088.752,09)	(19.353.294,73)
2038	4.021.976,36	7.149.196,44	(3.127.220,08)	(22.480.514,81)
2039	4.060.932,96	7.155.202,75	(3.094.269,80)	(25.574.784,60)
2040	4.100.401,72	7.393.804,77	(3.293.403,05)	(28.868.187,65)
2041	4.140.197,93	7.456.075,09	(3.315.877,16)	(32.184.064,82)
2042	4.181.107,18	7.324.467,16	(3.143.359,98)	(35.327.424,80)
2043	4.221.730,25	7.347.513,00	(3.125.782,74)	(38.453.207,54)
2044	4.262.736,48	7.144.940,40	(2.882.203,93)	(41.335.411,46)
2045	4.304.180,73	7.014.145,20	(2.709.964,47)	(44.045.375,93)
2046	4.346.040,65	6.727.534,62	(2.381.493,97)	(46.426.869,90)
2047	4.388.200,58	6.640.143,87	(2.251.943,28)	(48.678.813,18)
2048	4.437.405,62	6.484.507,93	(2.047.102,31)	(50.725.915,49)
2049	4.480.574,78	6.270.887,16	(1.790.312,39)	(52.516.227,88)
2050	2.390.333,33	6.221.176,62	(3.830.843,29)	(56.347.071,17)
2051	2.417.230,34	5.758.535,94	(3.341.305,60)	(59.688.376,77)
2052	2.436.332,41	6.083.479,69	(3.647.147,28)	(63.335.524,05)
2053	2.482.110,45	6.073.258,78	(3.591.148,33)	(66.926.672,38)
2054	2.504.519,48	5.954.228,91	(3.449.709,42)	(70.376.381,80)
2055	2.531.475,49	5.795.740,71	(3.264.265,22)	(73.640.647,02)
2056	2.481.887,32	5.610.781,96	(3.128.894,64)	(76.769.541,67)
2057	2.524.099,93	5.395.642,45	(2.871.542,52)	(79.641.084,19)

*Continua na próxima página*



Continuação (...)

PLANO PREVIDENCIÁRIO - GERAÇÃO ATUAL e FUTURA - (Plano de Custeio Vigente)

EXERCÍCIO	RECEITAS PREVIDENCIÁRIAS	DESPESAS PREVIDENCIÁRIAS	RESULTADO PREVIDENCIÁRIO	SALDO FINANCEIRO DO EXERCÍCIO
	Valor (a)	Valor (b)	Valor (c) = ( a - b )	Valor (d) = Saldo Financeiro do exercício anterior + (c)
2058	2.555.703,29	5.368.909,09	(2.813.205,79)	(82.454.289,98)
2059	2.569.213,31	5.413.122,01	(2.843.908,70)	(85.298.198,68)
2060	2.583.106,09	5.383.768,21	(2.800.662,12)	(88.098.860,80)
2061	2.621.359,79	5.397.788,28	(2.776.428,48)	(90.875.289,28)
2062	2.655.196,59	5.241.112,05	(2.585.915,46)	(93.461.204,74)
2063	2.657.592,62	5.111.987,25	(2.454.394,63)	(95.915.599,37)
2064	2.681.561,04	5.169.368,25	(2.487.807,22)	(98.403.406,59)
2065	2.700.944,60	5.172.503,33	(2.471.558,72)	(100.874.965,31)
2066	2.680.835,68	5.234.373,64	(2.553.537,96)	(103.428.503,27)
2067	2.673.738,01	5.218.084,60	(2.544.346,59)	(105.972.849,86)
2068	2.705.948,52	5.266.168,74	(2.560.220,22)	(108.533.070,08)
2069	2.717.113,88	5.348.638,89	(2.631.525,01)	(111.164.595,09)
2070	2.720.291,73	5.602.963,53	(2.882.671,80)	(114.047.266,89)
2071	2.739.109,23	5.766.501,31	(3.027.392,08)	(117.074.658,97)
2072	2.782.805,12	5.819.194,98	(3.036.389,87)	(120.111.048,83)
2073	2.810.930,00	5.949.534,94	(3.138.604,93)	(123.249.653,76)
2074	2.824.275,59	6.053.551,91	(3.229.276,32)	(126.478.930,09)
2075	2.868.461,25	6.198.171,49	(3.329.710,24)	(129.808.640,33)
2076	2.883.398,71	6.252.427,31	(3.369.028,59)	(133.177.668,92)
2077	2.931.944,82	6.323.801,96	(3.391.857,13)	(136.569.526,05)
2078	2.960.044,16	6.449.546,60	(3.489.502,43)	(140.059.028,48)
2079	2.994.011,01	6.498.488,01	(3.504.477,00)	(143.563.505,49)
2080	3.007.059,93	6.519.035,63	(3.511.975,70)	(147.075.481,19)
2081	3.037.093,09	6.546.266,03	(3.509.172,94)	(150.584.654,13)
2082	3.069.877,27	6.565.043,20	(3.495.165,93)	(154.079.820,05)
2083	3.127.897,43	6.623.317,16	(3.495.419,74)	(157.575.239,79)
2084	3.162.835,95	6.569.363,97	(3.406.528,02)	(160.981.767,81)
2085	3.212.664,92	6.497.501,16	(3.284.836,24)	(164.266.604,05)
2086	3.238.388,24	6.460.300,01	(3.221.911,77)	(167.488.515,82)
2087	3.270.761,21	6.328.167,21	(3.057.405,99)	(170.545.921,81)
2088	3.303.456,20	6.317.652,35	(3.014.196,15)	(173.560.117,96)
2089	3.323.422,47	6.241.323,20	(2.917.900,73)	(176.478.018,68)
2090	3.356.644,30	6.017.974,29	(2.661.329,98)	(179.139.348,67)
2091	3.393.453,43	6.027.119,31	(2.633.665,88)	(181.773.014,54)
2092	3.427.025,77	6.003.907,64	(2.576.881,87)	(184.349.896,41)
2093	3.472.350,19	5.852.632,65	(2.380.282,46)	(186.730.178,87)
2094	3.507.069,50	5.737.773,14	(2.230.703,64)	(188.960.882,51)
2095	3.557.986,69	5.648.482,15	(2.090.495,46)	(191.051.377,97)
2096	3.593.564,56	5.478.439,31	(1.884.874,76)	(192.936.252,72)



# ***ANEXO 7***

## ***Resultado da Duração do Passivo E análise evolutiva***



## **ANEXO 7 – RESULTADO DA DURAÇÃO DO PASSIVO E ANÁLISE EVOLUTIVA**

Conforme o artigo 11 da Portaria MF 464/2018, deverá ser divulgado a Duração do Passivo do Plano de Benefícios, que corresponde à média dos prazos dos fluxos de pagamentos de benefícios do RPPS, líquidos das contribuições dos aposentados e pensionistas, ponderada pelos valores presentes desses fluxos.

Os critérios e metodologias para o cálculo da Duração do Passivo foram definidas pela Instrução Normativa SPREV nº 002/2018.

<b>DURAÇÃO DO PASSIVO (Pontos em anos)</b>			
<b>EXERCÍCIO</b>	<b>DURAÇÃO DO PASSIVO</b>	<b>TAXA DE JUROS PARÂMETRO</b>	<b>Portaria</b>
<b>Fluxo Atuarial</b> - Exercício 2019, data focal 31/12/2018	<b>15,70</b>	5,86%	<b>Portaria SEPTR/ME 17/2019</b>
<b>Fluxo Atuarial</b> - Exercício 2020, data focal 31/12/2019	<b>15,90</b>	5,41%	<b>Portaria SEPTR/ME 12.233/2020</b>



# ***ANEXO 8***

## ***Ganhos e Perdas Atuariais***



## **ANEXO 8 – GANHOS E PERDAS ATUARIAIS**

Conforme o artigo 70, XI da Portaria MF 464/2018, o Relatório da Reavaliação Atuarial terá como anexo, a Demonstração dos ganhos e perdas atuariais, na forma disposta em instrução normativa da Secretaria de Previdência, do Ministério da Economia.

Conforme o artigo 18 da Instrução Normativa Nº 8, de 21 de dezembro de 2018, o anexo relativo ao estudo de ganhos e perdas atuariais somente será obrigatório após edição de instrução normativa específica da Secretaria da Previdência contendo sua estrutura e elementos mínimos. Conforme a Nota SEI nº 4/2020/COAAT/CGACI/SRPPS/SPREV/SEPRT-ME, pág 10, do dia 30/03/2020, a Secretaria de Previdência ainda não publicou Instrução Normativa sobre o Estudo de Ganhos e Perdas Atuariais.

*"108.4. Quanto ao demonstrativo de ganhos e perdas atuariais, relacionado no inciso XI do §1º do art. 71 da Portaria MF nº 464, de 2018, conforme art. 18 da Instrução Normativa nº 08, de 2018, sua apresentação será exigida depois de publicada a instrução técnica específica, que conterà os parâmetros e orientações para sua elaboração."*

**A variação de Ganhos e Perdas Atuariais, pode ser analisada e compreendida, através da Análise de Sensibilidade, contida entre as páginas 165 a 172 deste Relatório de Reavaliação Atuarial, onde fazemos uma análise comparativa sobre o Resultado Atuarial, alterando as premissas atuais com as premissas definidas na Reavaliação Atuarial do ano anterior.**



# ***ANEXO 9***

## ***Resultado da Demonstração de Viabilidade do Plano de Custeio***



## **ANEXO 9 – RESULTADO DA DEMONSTRAÇÃO DE VIABILIDADE DO PLANO DE CUSTEIO**

Conforme o artigo 64, §1º e §2º da Portaria MF 464/2018 e o artigo 12 da Instrução Normativa SPREV Nº 07/2018, os estudos técnicos de implementação e revisão dos planos de custeio, inclusive de equacionamento de déficit atuarial e de alteração da estrutura atuarial do RPPS, deverão avaliar a viabilidade financeira, orçamentária e fiscal para o Ente e a garantia do equilíbrio financeiro e atuarial do RPPS, por meio do DEMONSTRATIVO DE VIABILIDADE DO PLANO DE CUSTEIO, divulgado pelo Ente e pelo RPPS.

Conforme o artigo 64, §4º da Portaria MF 464/2018 e o artigo 3º, § 3º da Instrução Normativa SPREV Nº 10/2018, a responsabilidade pelas informações a serem prestadas no DEMONSTRATIVO DE VIABILIDADE DO PLANO DE CUSTEIO relativas às projeções atuariais do RPPS é do atuário. Os dados contábeis, financeiros, orçamentários e fiscais são de responsabilidade do representante do Ente e do dirigente do RPPS.

Conforme o artigo 6º, I § 1º da Instrução Normativa SPREV Nº 10/2018, O DEMONSTRATIVO DE VIABILIDADE DO PLANO DE CUSTEIO deverá ser encaminhado à SEPRT/ME na forma de planilha eletrônica, no prazo de envio do DRAA. O prazo de envio e a periodicidade de atualização dependerá do Perfil Atuarial definido no ISP. OS RPPS, cuja classificação de ISP-RPPS é Perfil Atuarial I deverão elaborar e enviar o Demonstrativo no exercício de 2021.

Conforme o ISP/2020 o AGUASPREV possui Perfil Atuarial I cuja obrigação de elaboração e envio do Demonstrativo de Viabilidade do Plano de Custeio se dará no exercício de 2021.



## Incremento do Custeio Especial proposto na RCL projetada do Ente

Impacto do deficit atuarial após a inclusão no Quociente do Limite de Endividamento 6,26%

ANO	No.	RECEITA CORRENTE LÍQUIDA - RCL	Despesa com Pessoal (exceto RPPS)	Pessoal Ativo Efetivo (Código 109001)	Aposentadorias e Pensões (Códigos 210000 e 220000)	Contribuição Patronal (Código 121000 - Todos os Planos)	Contribuição Suplementar (Código 130101 - Todos os Planos)	Parcelamentos (Código 130201 - Todos os Planos)	Insuficiência ou Excedente Financeiro (Código 250001 - Todos os Planos)	Despesa com Pessoal - LRF	Evolução dos Recursos Garantidores (Código 290001)
2020	0	29.794.541,33	15.085.970,22	4.542.020,97	3.194.013,92	988.168,89	306.148,74	205.327,51	- 801.959,79	17.387.575,15	11.884.658,49
2021	1	31.284.268,40	15.840.268,73	4.560.938,56	3.160.572,98	1.021.042,59	413.321,41	216.302,70	- 589.663,94	18.080.599,38	11.906.053,75
2022	2	32.848.481,82	15.919.470,07	4.231.922,86	3.416.191,87	954.170,61	522.606,92	227.864,54	- 836.107,04	18.460.219,19	11.668.830,82
2023	3	34.490.905,91	15.999.067,43	4.076.492,20	3.490.393,75	938.242,21	634.036,81	240.044,38	- 803.168,65	18.614.559,48	11.453.494,49
2024	4	36.215.451,20	16.079.062,76	3.768.231,48	3.752.512,70	875.594,33	801.275,97	252.875,26	- 987.195,79	18.996.004,12	11.032.525,47
2025	5	38.026.223,76	16.159.458,08	3.602.169,83	3.835.428,34	849.251,49	971.796,51	266.391,98	- 919.387,90	19.166.285,95	10.660.258,31
2026	6	39.927.534,95	16.240.255,37	3.336.188,82	4.020.292,49	782.293,84	1.145.647,33	280.631,20	- 1.018.233,79	19.467.061,52	10.163.658,04
2027	7	41.923.911,70	16.321.456,64	3.002.667,31	4.275.500,41	688.558,94	1.322.877,98	295.631,53	- 1.233.749,19	19.862.274,29	9.413.016,92
2028	8	44.020.107,28	16.403.063,93	2.731.722,28	4.461.187,34	622.670,38	1.533.676,44	311.433,66	- 1.311.502,87	20.182.347,26	8.539.805,96
2029	9	46.221.112,65	16.485.079,25	2.574.875,64	4.528.949,38	594.902,13	1.748.558,57	328.080,45	- 1.185.725,84	20.342.346,23	7.751.935,86
2030	10	48.532.168,28	16.567.504,64	2.481.817,84	4.532.523,03	594.571,27	1.766.044,15	345.617,04	- 1.145.644,90	20.419.382,02	6.963.691,30
2031	11	50.958.776,69	16.650.342,17	2.276.307,63	4.651.173,34	556.318,91	1.783.704,60	364.091,01	- 1.287.559,32	20.642.016,00	5.983.210,72
2032	12	53.506.715,53	16.733.593,88	2.155.279,35	4.678.514,71	545.355,78	1.801.541,64	383.552,44	- 1.293.164,16	20.757.207,89	4.943.778,08
2033	13	56.182.051,30	16.817.261,85	1.852.229,98	4.896.593,33	471.014,27	1.819.557,06	404.054,13	- 1.605.612,81	21.117.500,11	3.518.760,01
2034	14	58.991.153,87	16.901.348,15	1.693.157,30	4.960.496,02	440.451,57	1.837.752,63	425.651,68	- 1.676.517,04	21.281.721,07	1.941.908,32
2035	15	61.940.711,56	16.985.854,90	1.535.264,77	5.013.337,09	402.064,87	1.856.130,15	448.403,67	- 1.743.944,91	21.436.398,50	208.673,22

Continua na próxima página



Continuação...

ANO	No.	RECEITA CORRENTE LÍQUIDA - RCL	Despesa com Pessoal (exceto RPPS)	Pessoal Ativo Efetivo (Código 109001)	Aposentadorias e Pensões (Códigos 210000 e 220000)	Contribuição Patronal (Código 121000 - Todos os Planos)	Contribuição Suplementar (Código 130101 - Todos os Planos)	Parcelamentos (Código 130201 - Todos os Planos)	Insuficiência ou Excedente Financeiro (Código 250001 - Todos os Planos)	Despesa com Pessoal - LRF	Evolução dos Recursos Garantidores (Código 290001)
2036	16	65.037.747,14	17.070.784,17	1.373.579,58	5.067.246,32	361.171,16	1.874.691,46	472.371,79	- 1.827.033,45	21.606.052,03	-
2037	17	68.289.634,50	17.156.138,09	1.307.199,24	5.020.329,78	355.659,18	1.893.438,37	-	- 2.229.446,43	21.634.682,07	-
2038	18	71.704.116,22	17.241.918,78	1.224.094,83	4.989.225,01	344.994,26	1.912.372,75	-	- 2.180.838,38	21.680.124,18	-
2039	19	75.289.322,03	17.328.128,38	890.425,35	5.163.631,08	247.000,62	1.931.496,48	-	- 2.491.556,19	21.998.181,67	-
2040	20	79.053.788,14	17.414.769,02	658.421,68	5.282.715,74	177.489,62	9.064.055,23	-	4.411.221,43	26.656.313,87	4.649.868,51
2041	21	83.006.477,54	17.501.842,86	595.940,78	5.218.322,27	164.518,94	9.154.695,78	-	4.555.203,61	26.821.057,58	9.703.066,52
2042	22	87.156.801,42	17.589.352,08	458.913,83	5.230.291,39	123.663,65	9.246.242,74	-	4.579.077,87	26.959.258,47	15.054.808,40
2043	23	91.514.641,49	17.677.298,84	412.012,33	5.147.382,55	116.054,70	9.338.705,16	-	4.756.055,08	27.132.058,70	20.882.631,19
2044	24	96.090.373,57	17.765.685,33	335.273,77	5.089.305,31	93.795,39	9.432.092,22	-	4.888.220,27	27.291.572,94	27.165.054,53
2045	25	100.894.892,24	17.854.513,76	268.617,72	5.019.534,48	75.716,42	9.526.413,14	-	5.035.484,39	27.456.643,32	33.942.588,08
2046	26	105.939.636,86	17.943.786,33	218.288,73	4.929.996,51	63.311,18	9.621.677,27	-	5.215.615,00	27.628.774,77	41.276.661,86
2047	27	111.236.618,70	18.033.505,26	157.011,24	4.846.934,22	44.113,58	9.717.894,04	-	5.377.889,48	27.795.512,88	49.178.562,57
2048	28	116.798.449,63	18.123.672,78	107.181,53	4.747.878,03	28.627,74	9.815.072,98	-	5.572.346,56	27.967.373,51	57.712.933,31
2049	29	122.638.372,12	18.214.291,15	107.262,93	4.594.313,24	30.176,51	-	-	4.062.720,47	22.307.188,12	56.552.689,36
2050	30	128.770.290,72	18.305.362,60	84.464,56	4.460.964,67	23.856,13	-	-	3.917.180,72	22.246.399,46	55.483.089,65
2051	31	135.208.805,26	18.396.889,42	44.706,30	4.344.091,70	12.438,82	-	-	3.796.829,71	22.206.157,95	54.482.486,61
2052	32	141.969.245,52	18.488.873,86	44.740,39	4.181.480,78	13.111,76	-	-	3.605.591,79	22.107.577,42	53.629.334,82
2053	33	149.067.707,80	18.581.318,23	13.159,98	4.048.379,58	3.104,20	-	-	3.463.442,39	22.047.864,82	52.879.867,21
2054	34	156.521.093,19	18.674.224,82	13.069,57	3.880.401,31	3.272,13	-	-	3.264.872,86	21.942.369,82	52.299.165,55
2055	35	164.347.147,85	18.767.595,95	12.958,25	3.710.059,42	3.449,16	-	-	3.062.326,21	21.833.371,31	51.900.552,35

151



### Indicadores de Viabilidade do Plano de Custeio

<b>Ente:</b>	<b>ÁGUAS DA PRATA - SP</b>
Ano base da Avaliação	2021
Data Base:	31/12/2020
Data Cálculo:	28/09/2021

ANO	No.	Impacto da Despesa Total de Pessoal na RCL	Relação com Limite Prudencial (Parágrafo único do art. 22 da LRF)	Efetividade do Plano de Amortização
2020	0	58,36%	13,76%	0,00%
2021	1	57,79%	12,66%	0,18%
2022	2	56,20%	9,55%	-1,99%
2023	3	53,97%	5,20%	-1,85%
2024	4	52,45%	2,25%	-3,68%
2025	5	50,40%	-1,75%	-3,37%
2026	6	48,76%	-4,96%	-4,66%
2027	7	47,38%	-7,65%	-7,39%
2028	8	45,85%	-10,63%	-9,28%
2029	9	44,01%	-14,21%	-9,23%
2030	10	42,07%	-17,98%	-10,17%
2031	11	40,51%	-21,04%	-14,08%
2032	12	38,79%	-24,38%	-17,37%
2033	13	37,59%	-26,73%	-28,82%
2034	14	36,08%	-29,68%	-44,81%
2035	15	34,61%	-32,54%	-89,25%
2036	16	33,22%	-35,24%	-100,00%
2037	17	31,68%	-38,24%	0,00%
2038	18	30,24%	-41,06%	0,00%
2039	19	29,22%	-43,04%	0,00%
2040	20	33,72%	-34,27%	0,00%
2041	21	32,31%	-37,01%	108,67%
2042	22	30,93%	-39,70%	55,16%
2043	23	29,65%	-42,21%	38,71%
2044	24	28,40%	-44,64%	30,08%
2045	25	27,21%	-46,95%	24,95%
2046	26	26,08%	-49,16%	21,61%
2047	27	24,99%	-51,29%	19,14%
2048	28	23,94%	-53,32%	17,35%
2049	29	18,19%	-64,54%	-2,01%
2050	30	17,28%	-66,32%	-1,89%
2051	31	16,42%	-67,99%	-1,80%
2052	32	15,57%	-69,65%	-1,57%
2053	33	14,79%	-71,17%	-1,40%
2054	34	14,02%	-72,67%	-1,10%
2055	35	13,28%	-74,10%	-0,76%



# ***ANEXO 10***

## ***Tábuas em Geral***



## ANEXO 10 – TÁBUAS EM GERAL

ANOS	TÁBUA DE MORTALIDADE - VÁLIDOS		TÁBUA DE MORTALIDADE - INVÁLIDOS	TÁBUA DE ENTRADA EM INVALIDEZ
	IBGE 2019 - Masculino	IBGE 2019 - Feminino	IAPB-57	ALVARO VINDAS
x	$q_x^a$	$q_x^a$	$q_x^i$	$i_x$
0	0,012846	0,010978	-	-
1	0,000883	0,000716	-	-
2	0,000580	0,000457	-	-
3	0,000446	0,000345	-	-
4	0,000369	0,000282	-	-
5	0,000318	0,000241	-	-
6	0,000284	0,000212	-	-
7	0,000260	0,000193	-	-
8	0,000246	0,000180	-	-
9	0,000241	0,000174	-	-
10	0,000248	0,000174	-	-
11	0,000270	0,000183	-	-
12	0,000314	0,000213	-	-
13	0,000393	0,000250	-	-
14	0,000525	0,000280	0,27620	0,00058
15	0,001007	0,000336	0,27620	0,00058
16	0,001286	0,000385	0,22310	0,00057
17	0,001539	0,000424	0,18250	0,00057
18	0,001747	0,000447	0,14670	0,00057
19	0,001915	0,000458	0,11740	0,00057
20	0,002083	0,000468	0,09670	0,00057
21	0,002246	0,000482	0,08240	0,00057
22	0,002352	0,000497	0,07280	0,00057
23	0,002387	0,000516	0,06650	0,00057
24	0,002368	0,000537	0,06200	0,00057
25	0,002325	0,000559	0,06060	0,00058
26	0,002289	0,000583	0,05970	0,00058
27	0,002269	0,000613	0,05880	0,00058
28	0,002282	0,000650	0,05800	0,00059
29	0,002321	0,000694	0,05730	0,00060
30	0,002366	0,000743	0,05650	0,00061
31	0,002407	0,000796	0,05580	0,00062
32	0,002458	0,000850	0,05500	0,00063
33	0,002517	0,000902	0,05430	0,00064
34	0,002587	0,000956	0,05360	0,00066
35	0,002671	0,001017	0,05320	0,00068
36	0,002770	0,001088	0,05290	0,00070

Continua na próxima página

154



ANOS	TÁBUA DE MORTALIDADE - VÁLIDOS		TÁBUA DE MORTALIDADE - INVÁLIDOS	TÁBUA DE ENTRADA EM INVALIDEZ
	IBGE 2019 - Masculino	IBGE 2019 - Feminino	IAPB-57	ALVARO VINDAS
x	$q_x^a$	$q_x^a$	$q_x^i$	$i_x$
37	0,002882	0,001168	0,05270	0,00073
38	0,003007	0,001260	0,05260	0,00076
39	0,003149	0,001363	0,05250	0,00080
40	0,003309	0,001476	0,05240	0,00084
41	0,003492	0,001602	0,05230	0,00089
42	0,003702	0,001747	0,05220	0,00095
43	0,003944	0,001915	0,05210	0,00101
44	0,004218	0,002103	0,05200	0,00109
45	0,004517	0,002309	0,05190	0,00117
46	0,004844	0,002527	0,05230	0,00127
47	0,005202	0,002751	0,05430	0,00138
48	0,005596	0,002979	0,05780	0,00151
49	0,006023	0,003215	0,06180	0,00166
50	0,006485	0,003469	0,06680	0,00182
51	0,006979	0,003747	0,07100	0,00201
52	0,007508	0,004042	0,07540	0,00223
53	0,008070	0,004356	0,07810	0,00248
54	0,008669	0,004694	0,08070	0,00276
55	0,009316	0,005064	0,08250	0,00309
56	0,010010	0,005470	0,08360	0,00345
57	0,010738	0,005908	0,08370	0,00387
58	0,011499	0,006379	0,08000	0,00435
59	0,012304	0,006891	0,07580	0,00490
60	0,013172	0,007454	0,07070	0,00552
61	0,014123	0,008081	0,06600	0,00622
62	0,015168	0,008785	0,06210	0,00703
63	0,016326	0,009576	0,06000	0,00795
64	0,017603	0,010460	0,05940	0,00899
65	0,018972	0,011426	0,05910	0,01018
66	0,020464	0,012488	0,05900	0,01154
67	0,022159	0,013676	0,05900	0,01309
68	0,024102	0,015009	0,05920	0,01485
69	0,026283	0,016489	0,05990	0,01685
70	0,028640	0,018090	0,06110	0,01914
71	0,031163	0,019831	0,06280	0,02173
72	0,033921	0,021769	0,06500	0,02470
73	0,036943	0,023937	0,06780	0,02807
74	0,040237	0,026337	0,07120	0,03190
75	0,043786	0,028916	0,07500	0,03628
76	0,047606	0,031697	0,08000	0,04125
77	0,051754	0,034777	0,08800	0,04692

Continua na próxima página

155



ANOS	TÁBUA DE MORTALIDADE - VÁLIDOS		TÁBUA DE MORTALIDADE - INVÁLIDOS	TÁBUA DE ENTRADA EM INVALIDEZ
	IBGE 2019 - Masculino	IBGE 2019 - Feminino	IAPB-57	ALVARO VINDAS
x	$q_x^a$	$q_x^a$	$q_x^i$	$i_x$
78	0,056269	0,038212	0,09500	0,05537
79	0,061181	0,042008	0,10420	0,06072
80	0,065474	0,046113	0,11360	0,06908
81	0,070024	0,050379	0,12320	0,07861
82	0,074869	0,054830	0,13300	0,08945
83	0,080048	0,059494	0,14800	0,10180
84	0,085613	0,064403	0,16200	0,11590
85	0,091623	0,069594	0,18600	0,13187
86	0,098148	0,075109	0,21700	0,19009
87	0,105274	0,080999	0,25500	0,17084
88	0,113107	0,087323	0,30000	0,19447
89	0,121775	0,094154	0,35830	0,22136
90	0,131442	0,101576	0,41670	0,25199
91	0,142311	0,109696	0,47500	1,00000
92	0,154646	0,118643	0,53330	1,00000
93	0,168786	0,128579	0,59170	1,00000
94	0,185183	0,139709	0,65000	1,00000
95	0,204443	0,152294	0,70830	1,00000
96	0,227399	0,166675	0,76660	1,00000
97	0,255214	0,183301	0,82500	1,00000
98	0,289557	0,202776	0,88330	1,00000
99	0,332858	0,225930	1,00000	1,00000
100	0,388704	0,253923	1,00000	1,00000
101	0,462332	0,288414	1,00000	1,00000
102	0,560733	0,331824	1,00000	1,00000
103	0,689923	0,387725	1,00000	1,00000
104	0,840863	0,461330	1,00000	1,00000
105	0,960793	0,559611	1,00000	1,00000
106	0,998061	0,688616	1,00000	1,00000
107	0,999996	0,839555	1,00000	1,00000
108	1,000000	0,960100	1,00000	1,00000
109	1,000000	0,997988	1,00000	1,00000
110	1,000000	0,999996	1,00000	1,00000
111	1,000000	1,000000	1,00000	1,00000
112	1,000000	1,000000	1,00000	1,00000
113	1,000000	1,000000	1,00000	1,00000
114	1,000000	1,000000	1,00000	1,00000
115	1,000000	1,000000	1,00000	1,00000



# ***ANEXO EXTRAS***

## ***11***

### ***Comparativo do Plano de Custeio de Equilíbrio***



## ANEXO EXTRA 11 – PLANO DE CUSTEIO DE EQUILÍBRIO

### 11.1. CUSTO NORMAL e TAXA DE ADMINISTRAÇÃO

O Art. 48, I, da Portaria MF 464/2018, menciona que o Plano de Custeio proposto na Avaliação Atuarial deverá cobrir, além dos custos de todos os benefícios do RPPS, contemplar também, os recursos para o financiamento do custo administrativo.

Sendo assim, acrescentamos mais 3,19% referente á Taxa de Administração, alterando o Custo Normal Total de 30,01% para 33,20% .

#### Custo Normal e Taxa de Administração <sup>(1)</sup>

CUSTOS	VALOR MENSAL	ALÍQUOTA MENSAL
CUSTO NORMAL	118.978,98	30,01%
Taxa de Administração	12.646,74	3,19%
<b>CUSTO NORMAL + Taxa de ADM</b>	<b>131.625,72</b>	<b>33,20%</b>

<sup>(1)</sup> Sobre a Folha de Remuneração de Contribuição dos Servidores Ativos.

#### Custo Normal e Taxa de Administração - Segurado e Ente <sup>(1)</sup>

CUSTO NORMAL	VALOR MENSAL	ALÍQUOTA MENSAL
CUSTO NORMAL - SEGURADO ATIVO	55.504,82	14,00%
CUSTO NORMAL - ENTE FEDERATIVO	76.103,46	19,20%
<b>CUSTO MENSAL TOTAL</b>	<b>131.608,28</b>	<b>33,20%</b>

<sup>(1)</sup> Sobre a Folha de Remuneração de Contribuição dos Servidores Ativos.



## 11.2. PLANO DE CUSTEIO ENTRE ENTE E SEGURADO

Assim, agregando o Plano de Amortização para financiamento do Déficit Atuarial, o Plano de Custeio de Equilíbrio proposto nesta Reavaliação Atuarial, separado entre Segurados e Ente será da seguinte forma:

A Folha de remuneração de contribuição dos Servidores Ativos é de R\$ 396.463,01 (mês).

Data Focal desta Reavaliação Atuarial: 31/12/2020.

### Custo Mensal distribuído entre os Segurados e o Ente Público (Alíquotas e Valor Financeiro)

	CUSTO NORMAL		CUSTO SUPLEMENTAR	
	VALOR MENSAL	ALÍQUOTA MENSAL	VALOR MENSAL	ALÍQUOTA MENSAL
<b>Servidor Ativo (1)</b>	55.504,82	14,00%	-	-
<b>Ente Público (1) (2)</b>	76.103,46	19,20%	144.709,00	36,50%
<b>CUSTO MENSAL (Serv. Ativo + Ente)</b>	<b>131.608,28</b>	<b>33,20%</b>	<b>144.709,00</b>	<b>36,50%</b>
<b>(1).</b> Sobre a Folha de Remuneração de Contribuição dos Servidores Ativos. <b>(2).</b> Incluso o custo administrativo (taxa de administração).				
<b>Aposentado (acima Teto) (3)</b>	411,13	14,00%	-	-
<b>Pensionista (acima do Teto) (3)</b>	-	14,00%	-	-
<b>CUSTO MENSAL (Beneficiários)</b>	<b>411,13</b>	<b>14,00%</b>	-	-
<b>(3).</b> O Limite Máximo do RGPS na data focal desta Reavaliação Atuarial é de R\$ 6.101,06.				
<b>CUSTO MENSAL FINAL</b>	<b>132.019,41</b>		<b>144.709,00</b>	

\* Resultado Atuarial adaptado aos efeitos da anterioridade nonagesimal, da Lei Municipal nº 2357/2020, conforme Nota Explicativa da página 186.



# ***ANEXO EXTRAS***

## ***12***

### ***Equilíbrio Atuarial***

### ***Plano Vigente x Equilíbrio***



## ANEXO EXTRA 12 – EQUILÍBRIO ATUARIAL PLANO DE CUSTEIO VIGENTE x EQUILÍBRIO

Data Focal desta Reavaliação Atuarial: 31/12/2020.

<b>Resultado Equilíbrio Atuarial</b>	<b>PLANO EQUILÍBRIO</b>	<b>PLANO VIGENTE</b>
<b>Ativos (Receitas)</b>	<b>Valores (R\$)</b>	<b>Valores (R\$)</b>
<b>Total RECEITA (1)</b>	<b>15.550.114,21</b>	<b>15.550.114,21</b>
Aplicações em Segmento de Renda Fixa e Renda Variável	12.076.657,15	12.076.657,15
Outras Aplicações e Demais Bens, Direitos e Ativos	-	-
Créditos a Receber	3.473.457,06	3.473.457,06
<b>Reservas Matemáticas (Despesas)</b>	<b>Valores (R\$)</b>	<b>Valores (R\$)</b>
<b>Total DESPESA (2)</b>	<b>(59.104.452,20)</b>	<b>(59.104.452,20)</b>
<b>Reservas Matemáticas de Benefícios Concedidos</b>	<b>(33.828.494,79)</b>	<b>(33.828.494,79)</b>
VABF - Valor Atual dos Benefícios Futuros	(33.877.910,46)	(33.877.910,46)
VACF - Valor Atual das Contribuições Futuras	49.415,67	49.415,67
<b>Reservas Matemáticas de Benefícios a Conceder</b>	<b>(25.275.957,41)</b>	<b>(25.275.957,41)</b>
VABF - Valor Atual dos Benefícios Futuros	(41.949.657,43)	(41.949.657,43)
VACF - Valor Atual das Contribuições Futuras	16.673.700,02	16.673.700,02
<b>Compensação Previdenciária</b>	<b>Valores (R\$)</b>	<b>Valores (R\$)</b>
<b>Total RECEITA com Compensação (3)</b>	<b>3.753.799,16</b>	<b>3.753.799,16</b>
A Receber	3.753.799,16	3.753.799,16
A pagar	-	-
<b>Situação Atuarial considerando a Compensação</b>	<b>Valores (R\$)</b>	<b>Valores (R\$)</b>
<b>DÉFICIT ATUARIAL (1 + 2 + 3)</b>	<b>(39.800.538,83)</b>	<b>(39.800.538,83)</b>



# ***ANEXO EXTRAS***

## ***13***

### ***Equilíbrio Financeiro***

### ***Plano Vigente x Equilíbrio***



## ANEXO EXTRA 13 – EQUILÍBRIO FINANCEIRO PLANO DE CUSTEIO VIGENTE x EQUILÍBRIO

A Folha de remuneração de contribuição dos Servidores Ativos é de R\$ 1.377.626,21 (mês).

Data Focal desta Reavaliação Atuarial: 31/12/2020.

### Equilíbrio Financeiro do exercício - Plano de Custeio de Equilíbrio \*

RECEITAS	Valor Mensal (R\$)	Valor Anual (R\$)	% RECOLHIDA SOBRE A FOLHA REMUNERAÇÃO
Contribuição - Servidor Ativo (1)	55.504,82	721.562,68	14,00%
Contribuição - Aposentado (2)	411,13	5.344,65	14,00%
Contribuição - Pensionista (2)	-	-	14,00%
Contribuição - Ente Público (1)	76.103,46	989.344,95	19,20%
Financiamento do Déficit Atuarial (1)	144.709,00	1.881.216,98	36,50%
<b>Total</b>	<b>276.728,40</b>	<b>3.597.469,26</b>	<b>69,70%</b>

(1) Sobre a Folha de Remuneração de Contribuição dos Servidores Ativos.

(2) Alíquota cobrada somente sobre os proventos, cujos valores ultrapassam o Teto do RGPS.

DESPESAS	Valor Mensal (R\$)	Valor Anual (R\$)	% CONSUMIDA SOBRE A FOLHA REMUNERAÇÃO
Folha de Aposentadoria	212.579,11	2.763.528,43	53,62%
Folha de Pensionistas	40.682,13	528.867,69	10,26%
Folha de Benefícios Iminente (3)	5.968,88	77.595,44	1,51%
Orçamento Despesa Administrativa (4)	12.646,74	164.407,64	3,19%
<b>Total</b>	<b>271.876,86</b>	<b>3.534.399,20</b>	<b>68,58%</b>

(3) Servidores Ativos que terão o direito de requerer a aposentadoria neste exercício.

(4) O valor informado é referente ao Orçamento da Despesa Administrativa. Este valor sobre a Folha de Remuneração de Contribuição dos Servidores Ativos, gera uma alíquota superior a 2,00%.

SALDO FINANCEIRO	Valor Mensal (R\$)	Valor Anual (R\$)	%
Superávit Financeiro	4.851,54	63.070,06	1,12%

\*Estimativa de Fluxo Financeiro, posicionado no último dia útil deste exercício.



O Cenário abaixo, projeta o comportamento do Equilíbrio Financeiro do AGUASPREV caso o Ente Público não adote o Plano de Custeio proposto nesta Reavaliação Atuarial (Plano de Custeio de Equilíbrio), para o exercício de 2021.

**Equilíbrio Financeiro do exercício - Plano de Custeio Vigente \***

RECEITAS	Valor Mensal (R\$)	Valor Anual (R\$)	% RECOLHIDA SOBRE A FOLHA REMUNERAÇÃO
Contribuição - Servidor Ativo (1)	55.283,96	718.691,42	14,00%
Contribuição - Aposentado (2)	411,13	5.344,65	14,00%
Contribuição - Pensionista (2)	-	-	14,00%
Contribuição - Ente Público (1)	76.120,90	989.571,67	19,20%
Financiamento do Déficit Atuarial (3)	23.549,90	306.148,74	5,94%
<b>Total</b>	<b>155.365,88</b>	<b>2.019.756,48</b>	<b>39,14%</b>

(1) Sobre a Folha de Remuneração de Contribuição dos Servidores Ativos.

(2) Alíquota cobrada somente sobre os proventos, cujos valores ultrapassam o Teto do RGPS.

(3) Realizado através de Aporte Financeiro Anual, dividido em 12 parcelas mensais.

DESPESAS	Valor Mensal (R\$)	Valor Anual (R\$)	% CONSUMIDA SOBRE A FOLHA REMUNERAÇÃO
Folha de Aposentadoria	212.579,11	2.763.528,43	53,62%
Folha de Pensionistas	40.682,13	528.867,69	10,26%
Folha de Benefícios iminente (3)	5.968,88	77.595,44	1,51%
Orçamento Despesa Administrativa (4)	12.646,74	164.407,64	3,19%
<b>Total</b>	<b>271.876,86</b>	<b>3.534.399,20</b>	<b>68,58%</b>

(3) Servidores Ativos que terão o direito de requerer a aposentadoria neste exercício.

(4) O valor informado é referente ao Orçamento da Despesa Administrativa. Este valor sobre a Folha de Remuneração de Contribuição dos Servidores Ativos, gera uma alíquota superior a 2,00%.

SALDO FINANCEIRO	Valor Mensal (R\$)	Valor Anual (R\$)	%
Déficit Financeiro	(116.510,98)	(1.514.642,72)	-29,44%



# ***ANEXO EXTRAS***

## ***14***

# ***Análise de Sensibilidade***



## **ANEXO EXTRA 14 – ANÁLISE DE SENSIBILIDADE**

O artigo 70, II, da Portaria MF 464/2018, estabelece que o Relatório da Avaliação Atuarial deverá descrever as Hipóteses Atuariais adotadas e os fundamentos de sua utilização e, se for o caso, a Análise de Sensibilidade do resultado à alteração das principais hipóteses utilizadas na realização do Cálculo Atuarial.

O artigo 2º, IV, da Instrução Normativa nº 08/2018, reforça a necessidade de Análise de Sensibilidade, para melhor identificação e compreensão da situação financeira e atuarial do RPPS.

### **14.1. TÁBUAS BIOMÉTRICAS (Mortalidade)**

#### **14.1.1. Tábuas Biométricas Segregadas por Sexo**

Uma das alterações obrigatórias, a partir da Avaliação Atuarial do exercício de 2020 é a utilização de Tábuas Biométricas (de Mortalidade), segregadas por sexo, conforme obriga o artigo 21, I, a, da Portaria MF 464/2018.

Enquanto nos anos anteriores, utilizávamos Tábuas de Mortalidade, que estimavam a expectativa de vida da massa para ambos os sexos, a partir de agora, a Avaliação Atuarial estimará a expectativa de vida, segregada por sexo.

Assim, as Tábuas Biométricas utilizadas nesta Reavaliação Atuarial, estimam a seguinte expectativa de vida, segregada por sexo:



**VARIAÇÃO DA EXPECTATIVA DE VIDA - Tábua Biométrica por Sexo**

<b>TÁBUA BIOMÉTRICA (Mortalidade)</b>	<b>Expectativa de Vida ao nascer</b>	<b>Expectativa de Vida aos 60 anos de idade</b>
<b>IBGE 2019 - Masculino</b>	<b>73,1</b>	<b>20,7</b>
<b>IBGE 2019 - Feminino</b>	<b>80,1</b>	<b>24,4</b>
<b>IBGE 2019 Ambos</b>	<b>76,6</b>	<b>22,7</b>

A segregação de Tábuas Biométricas por sexo, elevaram a expectativa de vida das mulheres em 3,5 anos. Essa elevação representará um aumento das Provisões Matemáticas (DESPESAS) devido as mulheres representarem 65,5% da massa de Segurados.

Assim, as Tábuas Biométricas utilizadas nesta Reavaliação Atuarial, demonstram a seguinte variação do Custo Normal e do Déficit Atuarial:

**VARIAÇÃO DAS PROVISÕES POR TÁBUA BIOMÉTRICA - Segregada por Sexo**

<b>HIPÓTESE</b>	<b>CUSTO NORMAL</b>	<b>Provisão Matemática Benefícios Concedidos</b>	<b>Provisão Matemática Benefícios a Conceder</b>	<b>Déficit Atuarial</b>
<b>IBGE 2019 - Masculino e IBGE 2019 - Feminino</b>	<b>33,14%</b>	33.828.494,79	21.522.158,25	<b>(39.800.538,83)</b>
<b>IBGE 2019 Ambos</b>	<b>32,46%</b>	33.444.597,34	20.837.172,92	<b>(38.731.656,05)</b>

**As Tábuas Biométricas utilizadas nesta Reavaliação Atuarial foram: IBGE 2019 - Masculino e IBGE 2019 - Feminino.**

Caso a Portaria MF 464/2018, permitisse a utilização de uma Tábua Biométrica para Ambos os Sexos, teríamos um Custo Normal e um Déficit Atuarial menor.

**14.1.2. Alteração da Expectativa de Vida**

Outro impacto bastante significativo é a escolha da Tábua de Mortalidade. Quanto menor a Expectativa de vida estimada, menor o valor das Provisões Matemáticas (DESPESA) e consequentemente menor o Custo Normal e o Déficit Atuarial.



**VARIAÇÃO DA EXPECTATIVA DE VIDA AO NASCER - Tábua Biométrica**

TÁBUA BIOMÉTRICA (Mortalidade)	MASCULINO	FEMININO	AMBOS
IBGE - 2019	73,1	80,1	76,6
IBGE - 2018	72,8	79,9	76,3
IBGE - 2017	72,5	79,6	76,1
IBGE - 2015	71,9	79,1	75,5
IBGE - 2010	69,7	77,3	73,5

Assim, as Tábuas Biométricas acima, demonstram a seguinte variação do Custo Normal e do Déficit Atuarial:

**VARIAÇÃO DAS PROVISÕES POR TÁBUA BIOMÉTRICA - Expectativa de Vida**

TÁBUA BIOMÉTRICA	CUSTO NORMAL	Provisão Matemática Benefícios Concedidos	Provisão Matemática Benefícios a Conceder	Déficit Atuarial
IBGE 2019 - Masculino e IBGE 2019 - Feminino	<b>33,14%</b>	33.828.494,79	21.522.158,25	<b>(39.800.538,83)</b>
IBGE 2017 - Masculino e IBGE 2017 - Feminino	<b>33,05%</b>	33.564.805,25	21.351.369,93	<b>(39.366.060,97)</b>
IBGE 2015 - Masculino e IBGE 2015 - Feminino	<b>32,96%</b>	33.280.900,00	21.166.519,17	<b>(38.897.304,96)</b>
IBGE 2010 Masculina e IBGE 2010 Feminina	<b>32,71%</b>	32.644.604,82	20.496.890,69	<b>(37.591.381,30)</b>

As Tábuas Biométricas utilizadas nesta Reavaliação Atuarial foram: IBGE 2019 - Masculino e IBGE 2019 - Feminino.

**14.2. TAXA REAL DE CRESCIMENTO DAS REMUNERAÇÕES**

Conforme explicitado na página 24, desta Reavaliação Atuarial, a Taxa Real de crescimento das Remunerações deverá ser, no mínimo, de 1,00% a.a.



Caso seja elevada a Taxa Real de Crescimento das Remunerações isso representará um impacto de aumento das Provisões Matemáticas de Benefício a Conceder, pressionando o Déficit Atuarial.

Projetando um crescimento maior do reajuste das Remunerações, automaticamente estaremos estimando Benefícios Futuros maiores, o que exigirá um aumento do Plano de Custeio, para fazer frente a elevação dos compromissos futuros.

#### VARIAÇÃO DAS PROVISÕES POR TAXA DE CRESCIMENTO DAS REMUNERAÇÕES

TAXA DE CRESCIMENTO DAS REMUNERAÇÕES	CUSTO NORMAL	Provisão Matemática Benefícios Concedidos	Provisão Matemática Benefícios a Conceder	Déficit Atuarial
<b>1,00%</b>	<b>33,14%</b>	33.828.494,79	21.522.158,25	<b>(39.800.538,83)</b>
<b>1,25%</b>	<b>34,22%</b>	33.828.494,79	22.714.395,91	<b>(40.992.776,49)</b>
<b>1,50%</b>	<b>35,37%</b>	33.828.494,79	23.986.103,45	<b>(42.264.484,03)</b>
<b>1,75%</b>	<b>36,62%</b>	33.828.494,79	25.367.348,45	<b>(43.645.729,03)</b>

**A Taxa Real de Crescimento das Remunerações desta Reavaliação Atuarial é de 1,00%.**

#### 14.3. TAXA REAL DE CRESCIMENTO DOS BENEFÍCIOS

Caso seja elevada a Taxa Real de Crescimento dos Benefícios isso representará um impacto de aumento das Provisões Matemáticas de Benefício Concedido, pressionando o Déficit Atuarial.

Projetando um crescimento maior dos Benefícios, automaticamente estaremos estimando reajustes cada vez maiores dos Benefícios, o que exigirá um aumento do Plano de Custeio, para fazer frente a elevação dos compromissos atuais e futuros.



## VARIAÇÃO DAS PROVISÕES POR TAXA DE CRESCIMENTO DOS BENEFÍCIOS

TAXA DE CRESCIMENTO DOS BENEFÍCIOS	CUSTO NORMAL	Provisão Matemática Benefícios Concedidos	Provisão Matemática Benefícios a Conceder	Déficit Atuarial
<b>0,20%</b>	<b>33,14%</b>	33.828.494,79	21.522.158,25	<b>(39.800.538,83)</b>
<b>0,00%</b>	<b>32,58%</b>	33.226.799,92	20.958.760,35	(38.635.446,06)
<b>0,50%</b>	<b>34,02%</b>	34.765.356,62	22.415.883,74	<b>(41.631.126,15)</b>
<b>0,75%</b>	<b>34,79%</b>	35.579.166,98	23.197.054,02	<b>(43.226.106,79)</b>
<b>1,00%</b>	<b>35,61%</b>	36.424.748,24	24.034.170,40	<b>(44.908.804,43)</b>

**A Taxa Real de Crescimento dos Benefícios desta Reavaliação Atuarial é de 0,20%.**

### 14.4. TAXA DE JUROS REAL (META ATUARIAL)

Conforme explicitado na página 20, desta Reavaliação Atuarial, a Taxa de Juros Real (Meta Atuarial) deverá seguir um parâmetro encontrado, através do cálculo da Duração do Passivo do Fluxo Atuarial. Assim, para o RPPS definir a Taxa de Juros Atuarial, maior do que aquela definida pela Duração do Passivo, como 6,00% a.a. por exemplo, como a grande maioria vinha definindo tradicionalmente, o RPPS deverá atender as exigências descritas na Portaria MF 464/2018.

De todas as Hipóteses e Premissas Financeiras, Econômicas e Atuariais, essa é a que causa maior impacto de oscilação das Provisões Matemáticas Previdenciárias. A Taxa de Juros Real, juntamente com as contribuições, auxiliam o RPPS a constituir Patrimônio (fazer caixa), para fazer frente aos compromissos atuais e futuros do Plano de Benefícios. Por isso, quanto menor a Taxa de Juros Real, maior deverá ser a alíquota de contribuição.



O Artigo 27, Parágrafo único da Portaria MF 464/2018, exige que, a análise de sensibilidade do resultado atuarial, quanto a variação da Taxa Real de Juros Atuarial deverá incluir sua demonstração à Taxa de Juros de 0% (zero por cento).

#### VARIAÇÃO DAS PROVISÕES POR TAXA REAL DE JUROS ATUARIAL

TAXA DE JUROS REAL ATUARIAL	CUSTO NORMAL	Provisão Matemática Benefícios Concedidos	Provisão Matemática Benefícios a Conceder	Déficit Atuarial
<b>5,41%</b>	<b>33,14%</b>	33.828.494,79	21.522.158,25	<b>(39.800.538,83)</b>
<b>6,00%</b>	<b>30,58%</b>	32.193.736,02	18.838.580,02	<b>(35.482.201,83)</b>
<b>5,86%</b>	<b>31,15%</b>	32.568.043,93	19.437.179,12	<b>(36.455.108,84)</b>
<b>5,00%</b>	<b>35,18%</b>	35.058.841,08	23.668.693,53	<b>(43.177.420,40)</b>
<b>4,07%</b>	<b>40,87%</b>	38.181.467,40	29.654.709,22	<b>(52.286.062,41)</b>
<b>0,00%</b>	<b>78,35%</b>	57.525.162,59	69.061.400,34	<b>(111.036.448,72)</b>

**A Taxa de Juros Real desta Reavaliação Atuarial é de 5,41%.**

#### 14.5. COMPENSAÇÃO PREVIDENCIÁRIA DOS BENEFÍCIOS CONCEDIDOS

O artigo 36 da Portaria MF 464/2018, estabelece que a compensação previdenciária, em relação aos Benefícios Concedidos, sejam estimados com base na relação percentual verificada entre o valor compensado (pró-rata), apurado no Sistema COMPREV e o valor do pagamento dos Benefícios do RPPS, de forma individual ou agregada.

Nesta Reavaliação Atuarial, excluímos os valores a receber, referente os atuais Aposentados do RPPS (Compensação Previdenciária dos Benefícios Concedidos).



Assim, em uma visão conservadora, enquanto o RPPS não estiver recebendo os valores de Compensação Previdenciária, os valores estimados de compensação a receber, dos Benefícios Concedidos não serão considerados na Reavaliação Atuarial. Se considerássemos essa Receita, teríamos um impacto de redução da Provisão Matemática de Benefícios Concedidos.

#### VARIAÇÃO DAS PROVISÕES POR COMPENSAÇÃO Á RECEBER - Benefício Concedido

Limite da Comprev BC, sobre VABF - PMBC	CUSTO NORMAL	Provisão Matemática Benefícios Concedidos	Provisão Matemática Benefícios a Conceder	Déficit Atuarial
0,00%	33,14%	33.828.494,79	21.522.158,25	(39.800.538,83)
7,57%	33,14%	31.263.356,88	21.522.158,25	(37.235.400,92)

**Não foi estimado Compensação Previdenciária a Receber, dos Benefícios Concedidos nesta Reavaliação Atuarial**

#### 14.6. TAXA DE ROTATIVIDADE

Conforme explicitado na página 28, desta Reavaliação Atuarial, a Taxa de Rotatividade estimada, deverá ser de no máximo 1%. Essa informação, reflete a rotatividade entre os novos servidores e os que pedem exoneração, antes de atingir a idade de aposentadoria. Geralmente, a utilização dessa premissa causa redução das Provisões Matemáticas Previdenciárias.

#### VARIAÇÃO DAS PROVISÕES MATEMÁTICAS POR TAXA DE ROTATIVIDADE

TAXA DE ROTATIVIDADE	CUSTO NORMAL	Provisão Matemática Benefícios Concedidos	Provisão Matemática Benefícios a Conceder	Déficit Atuarial
0,90%	33,14%	33.828.494,79	21.522.158,25	(39.800.538,83)
0,50%	34,16%	33.828.494,79	22.667.314,59	(40.945.695,17)
0,00%	35,53%	33.828.494,79	24.211.721,71	(42.490.102,29)

**A Taxa de Rotatividade desta Reavaliação Atuarial é de 0,90%.**



# ***ANEXO EXTRAS***

## ***15***

### ***DURATION PARA ESTUDO DE ALM (Asset Liability Management)***



## **ANEXO EXTRA 15 – DURATION PARA ESTUDO DE ALM (Asset Liability Management)**

A busca de títulos de renda fixa com adequada relação retorno-risco, com vencimentos que coincidam com os pagamentos futuros dos benefícios, representa um dos grandes desafios da gestão da carteira de investimentos.

A tarefa mais árdua para um administrador de um **Plano de Benefício Definido (BD)**, que é o caso dos RPPS é a gestão de seus ativos. Sabemos bem que retornos abaixo do esperado, no longo prazo, irão significar aumento de contribuição da parte patronal, já que o benefício está previamente definido.

Para atender a essas necessidades consultores, atuários e profissionais de investimentos desenvolveram uma série de estudos, que culminou no modelo hoje denominado por muitos de "Asset Liability Management" (ALM).

O modelo de **ALM** busca um casamento entre os ativos e os passivos futuros. O casamento de fluxos de caixa futuro, no intuito de obter investimentos que acompanhem o fluxo projetado para o passivo. Para tanto, os atuários projetam as contribuições e os pagamentos de benefícios esperados para os próximos anos. Como essa tarefa não é simples, o aconselhável é que **NÃO SE ASSUMA UM CRESCIMENTO POPULACIONAL**, onde não consideramos a entrada de novos servidores, conforme explicitado na introdução deste estudo.

Assim, a necessidade de caixa para os próximos anos, para o RPPS, está explicitado abaixo:

**174**



## FLUXO DE CAIXA DA PROJEÇÃO ATUARIAL - VIGENTE

PERÍODO	ANO	GERAÇÃO ATUAL		GERAÇÃO ATUAL e FUTURA	
		SITUAÇÃO DO FLUXO DE CAIXA	SITUAÇÃO DO PATRIMÔNIO	SITUAÇÃO DO FLUXO DE CAIXA	SITUAÇÃO DO PATRIMÔNIO
1	2021	198.911,57	12.275.568,72	225.933,89	12.302.591,04
2	2022	(205.047,82)	12.070.520,90	(177.934,63)	12.124.656,41
3	2023	(1.044.056,33)	11.026.464,57	(878.719,06)	11.245.937,35
4	2024	(1.246.225,20)	9.780.239,37	(1.012.079,96)	10.233.857,39
5	2025	(1.665.871,32)	8.114.368,05	(1.287.167,82)	8.946.689,58
6	2026	(1.860.162,71)	6.254.205,34	(1.393.878,75)	7.552.810,82
7	2027	(2.222.979,00)	4.031.226,34	(1.620.067,71)	5.932.743,11
8	2028	(2.725.204,21)	1.306.022,13	(1.949.201,35)	3.983.541,76
9	2029	(2.972.073,89)	(1.666.051,76)	(2.133.510,28)	1.850.031,48
10	2030	(3.003.887,37)	(4.669.939,13)	(2.194.440,61)	(344.409,14)
11	2031	(3.095.428,81)	(7.765.367,94)	(2.240.084,18)	(2.584.493,32)
12	2032	(3.390.868,42)	(11.156.236,36)	(2.440.233,17)	(5.024.726,48)
13	2033	(3.508.427,38)	(14.664.663,74)	(2.499.788,53)	(7.524.515,01)
14	2034	(3.932.645,16)	(18.597.308,90)	(2.786.811,96)	(10.311.326,97)
15	2035	(4.171.432,30)	(22.768.741,20)	(2.952.481,50)	(13.263.808,47)
16	2036	(4.290.129,12)	(27.058.870,32)	(3.000.734,16)	(16.264.542,63)
17	2037	(4.451.599,04)	(31.510.469,36)	(3.088.752,09)	(19.353.294,73)
18	2038	(4.526.925,36)	(36.037.394,71)	(3.127.220,08)	(22.480.514,81)
19	2039	(4.540.996,25)	(40.578.390,96)	(3.094.269,80)	(25.574.784,60)
20	2040	(4.895.114,07)	(45.473.505,03)	(3.293.403,05)	(28.868.187,65)
21	2041	(5.021.638,39)	(50.495.143,42)	(3.315.877,16)	(32.184.064,82)
22	2042	(4.885.620,53)	(55.380.763,95)	(3.143.359,98)	(35.327.424,80)
23	2043	(4.941.048,81)	(60.321.812,76)	(3.125.782,74)	(38.453.207,54)
24	2044	(4.734.252,53)	(65.056.065,30)	(2.882.203,93)	(41.335.411,46)
25	2045	(4.610.297,60)	(69.666.362,90)	(2.709.964,47)	(44.045.375,93)
26	2046	(4.327.672,35)	(73.994.035,25)	(2.381.493,97)	(46.426.869,90)
27	2047	(4.237.740,24)	(78.231.775,49)	(2.251.943,28)	(48.678.813,18)
28	2048	(4.048.287,34)	(82.280.062,83)	(2.047.102,31)	(50.725.915,49)
29	2049	(3.828.410,14)	(86.108.472,97)	(1.790.312,39)	(52.516.227,88)
30	2050	(5.759.870,99)	(91.868.343,96)	(3.830.843,29)	(56.347.071,17)
31	2051	(5.283.795,53)	(97.152.139,48)	(3.341.305,60)	(59.688.376,77)
32	2052	(5.430.603,32)	(102.582.742,80)	(3.647.147,28)	(63.335.524,05)
33	2053	(5.254.534,18)	(107.837.276,98)	(3.591.148,33)	(66.926.672,38)
34	2054	(5.029.652,76)	(112.866.929,74)	(3.449.709,42)	(70.376.381,80)
35	2055	(4.762.900,61)	(117.629.830,35)	(3.264.265,22)	(73.640.647,02)



Podemos observar que, com o passar do tempo a “sobra” de caixa tende a diminuir, principalmente devido o “fechamento da população”. Obviamente, os Servidores que se encontram contribuindo hoje, no futuro passarão a receber seu benefício, invertendo o fluxo de caixa do fundo previdenciário.

**No intuito de elevar a segurança dos investimentos do RPPS, conforme exige a Resolução CMN 3.922/2010**, levaremos em consideração, algumas probabilidades de risco para os próximos 35 anos como:

- 1 - Atrasos de repasses mensais do Ente Público ;**
- 2 - Não cumprimento da Meta Atuarial todos os anos ; e**
- 3 - Desconsideramos a existência da compensação previdenciária**

Utilizar a Projeção Atuarial pura para a elaboração de um estudo de **ALM** eleva o risco de erro na estimativa da data de fluxo de caixa negativo, devido a Projeção Atuarial levar em consideração que o Ente Público irá honrar com seus compromissos mensais ao longo dos 75 anos em estudo. A probabilidade do “Ente Público” deixar de cumprir com sua obrigação, de fazer o repasse mensal dos recursos financeiros de contribuição ao RPPS em algum momento, deve ser levada em consideração.

Assim, elaboramos um estudo das Despesas para a **DURATION** do Fluxo de caixa, para auxiliar na elaboração de um estudo de ALM mais conservador, levando em consideração a realidade financeira do RPPS como:



**HIPÓTESES DE RISCO ADOTADAS PARA A DURAÇÃO DO FLUXO DE CAIXA**

Descrição	Hipóteses de Risco (Adotada)
<b>ATRASO DE REPASSE</b>	Como o Ente Público possui histórico de atrasos ou do não cumprimento do repasse mensal, definimos a probabilidade do Ente Público deixar de cumprir com suas obrigações, em pelo menos 5 meses a cada ano, ao longo dos próximos 35 anos. Definimos a quantidade de meses, baseado na representatividade que possui o valor dos créditos de parcelamento, sobre as Provisões Matemáticas Previdenciárias.
<b>RENTABILIDADE DA CARTEIRA</b>	Levamos em consideração nesse estudo, que o RPPS não cumprirá a Meta Atuarial todo ano (nos próximos 35 anos), sempre rentabilizando 1% abaixo da Meta estabelecida pelo Cálculo Atuarial.
<b>COMPENSAÇÃO PREVIDENCIÁRIA</b>	Também não é levado em consideração, os valores de compensação previdenciária a pagar e a receber pelo RPPS.

Assim, apresentamos uma Projeção das Despesas para esse RPPS, para auxiliar na elaboração de um Estudo de **ALM** – “Asset Liability Management”, buscando a elaboração eficiente de sua carteira de investimento ao longo dos anos e o seu fluxo de pagamento de Benefícios.



---

**COMPORTAMENTO DA DURAÇÃO DO PASSIVO CONSIDERANDO RISCOS**

O “**Comportamento do passivo**” mostra a **RECEITA PROVÁVEL** e a **RECEITA DE RISCO** que o RPPS obterá nos próximos anos, levando em consideração as hipóteses de risco adotadas.

Caso o Ente Público honre com seus compromissos e o RPPS cumpra a Meta Atuarial, a receita que o RPPS obterá é o que chamamos nesse estudo de **RECEITA DE RISCO**.

**Risco**, porque estamos levando em consideração que teremos o repasse dos recursos financeiros tidos como certo pelo Ente Público todos os meses e porque estamos considerando que em todos os anos, o RPPS cumprirá a Meta Atuarial.

No Gráfico abaixo, apresentamos essa **RECEITA DE RISCO** nas **colunas amarelas**.

Caso as hipóteses mencionadas se confirmem, teremos uma receita menor do que as previstas pela Projeção Atuarial, apresentadas como **RECEITA PROVÁVEL** (com o risco do não repasse e de não cumprir a Meta Atuarial) sendo as **colunas azuis**.



## Receita Provável e Receita de Riscos - VIGENTE

(Receita provável x Receita de risco)

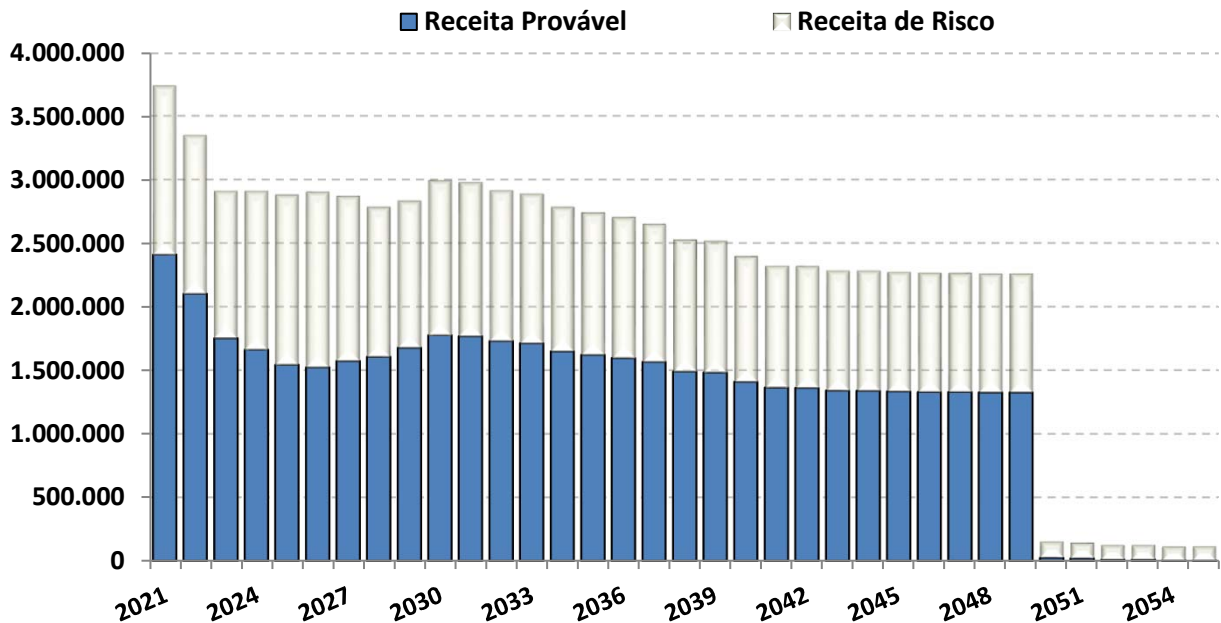

O “Comportamento do passivo”, levando em consideração as hipóteses de risco, demonstra que nos próximos 35 anos, o RPPS terá insolvência financeira (**PATRIMÔNIO NEGATIVO**) no ano de 2026.

Já o fluxo financeiro entre **RECEITAS e DESPESAS**, mostra que o RPPS, passará a consumir os recursos poupados, a partir do ano de 2021. As **DESPESAS** passarão a ser maiores que as **RECEITAS**, obrigado o RPPS a consumir recursos aplicados, para pagamento de Benefícios.



## FLUXO DE CAIXA - DURAÇÃO DO PASSIVO COM RISCOS - VIGENTE

PERÍODO	ANO	GERAÇÃO ATUAL		GERAÇÃO ATUAL e FUTURA	
		SITUAÇÃO DO FLUXO DE CAIXA	SITUAÇÃO DO PATRIMÔNIO	SITUAÇÃO DO FLUXO DE CAIXA	SITUAÇÃO DO PATRIMÔNIO
1	2021	(1.130.802,50)	10.945.854,65	(1.114.203,14)	10.962.454,01
2	2022	(1.453.892,32)	9.491.962,34	(1.437.869,77)	9.524.584,24
3	2023	(2.204.237,13)	7.287.725,21	(2.103.472,44)	7.421.111,80
4	2024	(2.494.886,61)	4.792.838,59	(2.355.225,95)	5.065.885,85
5	2025	(3.004.808,32)	1.788.030,28	(2.777.962,58)	2.287.923,27
6	2026	(3.240.245,63)	(1.452.215,35)	(3.002.961,65)	(715.038,39)
7	2027	(3.520.287,73)	(4.972.503,08)	(3.219.747,12)	(3.934.785,51)
8	2028	(3.903.806,07)	(8.876.309,14)	(3.523.944,71)	(7.458.730,22)
9	2029	(4.127.798,55)	(13.004.107,69)	(3.686.836,67)	(11.145.566,89)
10	2030	(4.221.446,52)	(17.225.554,21)	(3.742.601,72)	(14.888.168,61)
11	2031	(4.307.407,53)	(21.532.961,75)	(3.802.128,23)	(18.690.296,84)
12	2032	(4.578.745,46)	(26.111.707,21)	(4.016.255,96)	(22.706.552,80)
13	2033	(4.685.889,15)	(30.797.596,36)	(4.090.010,42)	(26.796.563,22)
14	2034	(5.069.960,08)	(35.867.556,44)	(4.391.326,34)	(31.187.889,55)
15	2035	(5.291.658,50)	(41.159.214,94)	(4.571.443,93)	(35.759.333,49)
16	2036	(5.395.791,23)	(46.555.006,17)	(4.634.283,67)	(40.393.617,16)
17	2037	(5.537.588,94)	(52.092.595,11)	(4.732.843,81)	(45.126.460,97)
18	2038	(5.565.563,27)	(57.658.158,38)	(4.740.134,93)	(49.866.595,90)
19	2039	(5.575.262,18)	(63.233.420,56)	(4.722.167,95)	(54.588.763,85)
20	2040	(5.883.598,19)	(69.117.018,75)	(4.936.481,50)	(59.525.245,35)
21	2041	(5.981.486,52)	(75.098.505,27)	(4.974.261,84)	(64.499.507,20)
22	2042	(5.844.335,84)	(80.942.841,10)	(4.817.478,99)	(69.316.986,19)
23	2043	(5.886.065,09)	(86.828.906,19)	(4.815.526,01)	(74.132.512,20)
24	2044	(5.678.867,64)	(92.507.773,84)	(4.587.718,82)	(78.720.231,02)
25	2045	(5.551.148,26)	(98.058.922,10)	(4.431.419,46)	(83.151.650,48)
26	2046	(5.265.629,53)	(103.324.551,63)	(4.119.048,93)	(87.270.699,41)
27	2047	(5.175.262,98)	(108.499.814,61)	(4.005.713,60)	(91.276.413,01)
28	2048	(4.984.309,47)	(113.484.124,08)	(3.819.797,65)	(95.096.210,65)
29	2049	(4.765.123,08)	(118.249.247,16)	(3.579.611,24)	(98.675.821,90)
30	2050	(5.884.273,26)	(124.133.520,42)	(4.816.203,13)	(103.492.025,03)
31	2051	(5.404.907,11)	(129.538.427,52)	(4.337.010,44)	(107.829.035,47)
32	2052	(5.544.927,32)	(135.083.354,84)	(4.650.199,07)	(112.479.234,54)
33	2053	(5.368.928,91)	(140.452.283,75)	(4.611.807,06)	(117.091.041,59)
34	2054	(5.139.309,08)	(145.591.592,83)	(4.478.987,01)	(121.570.028,60)
35	2055	(4.872.580,98)	(150.464.173,82)	(4.303.910,50)	(125.873.939,11)



## **Fluxo de Caixa - Duração do Passivo com Riscos** (Geração Atual)

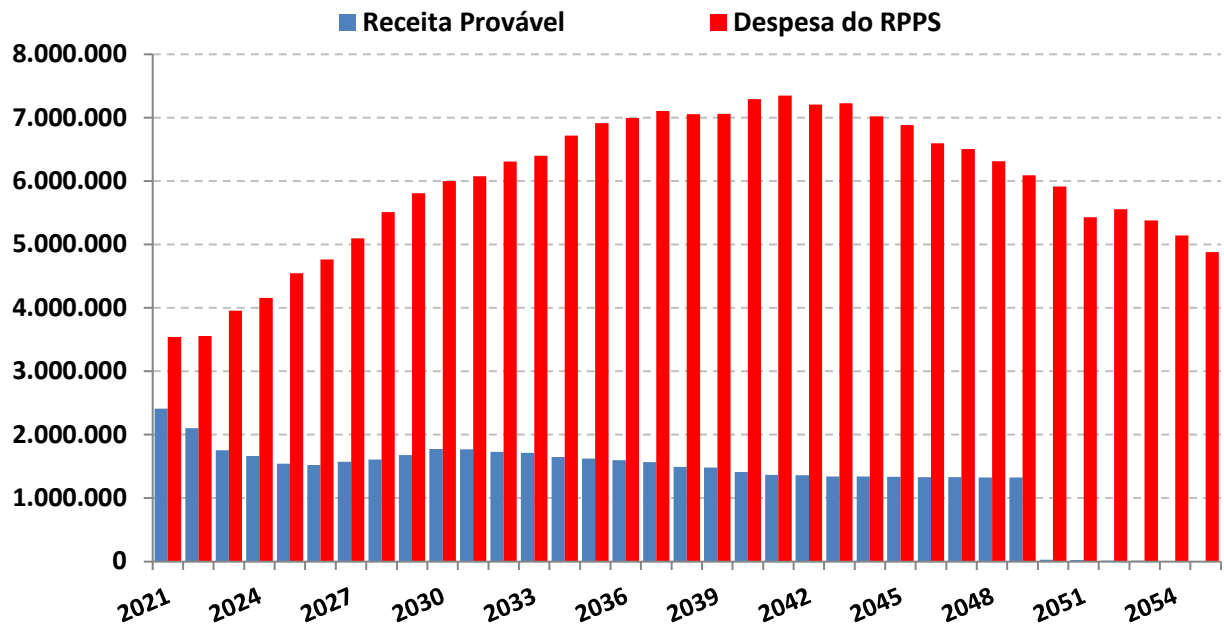

O estudo acima, não leva em consideração, a entrada de novos Servidores Ativos, portanto, a Receita provável nesse estudo é temporária para os próximos 35 anos.

A Análise entre Receitas e Despesas deste estudo, foi realizada em cima dos dados fornecidos para a realização do Cálculo Atuarial, posicionado em 31/12/2020.



## **Duração do Passivo com Riscos - VIGENTE**

*Instante em que o RPPS passará a consumir os recursos poupados -*

*( Geração Atual )*

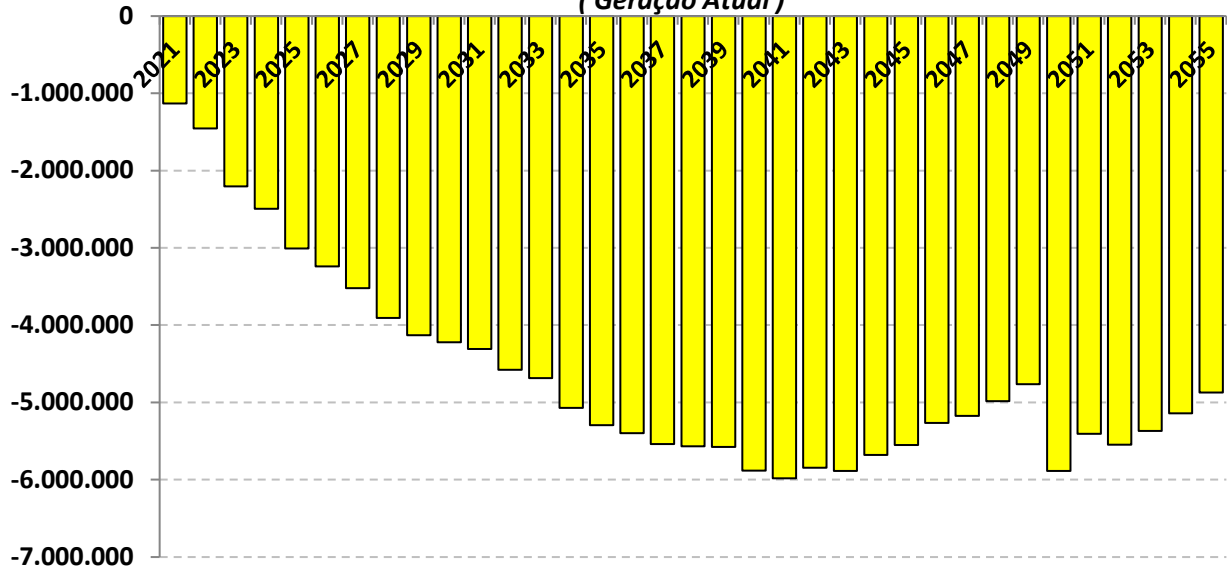

As probabilidades de riscos indicam que a partir do ano de 2021 as receitas com Contribuições serão inferiores as Despesas com Benefícios, o que irá fazer com que os Beneficiários passem a consumir as reservas capitalizadas do fundo previdenciário **(Lembrando que esse cenário não leva em consideração a entrada de novos servidores).**



## Duração do Passivo com Riscos - VIGENTE

Instante em que o RPPS passará a consumir os recursos poupados

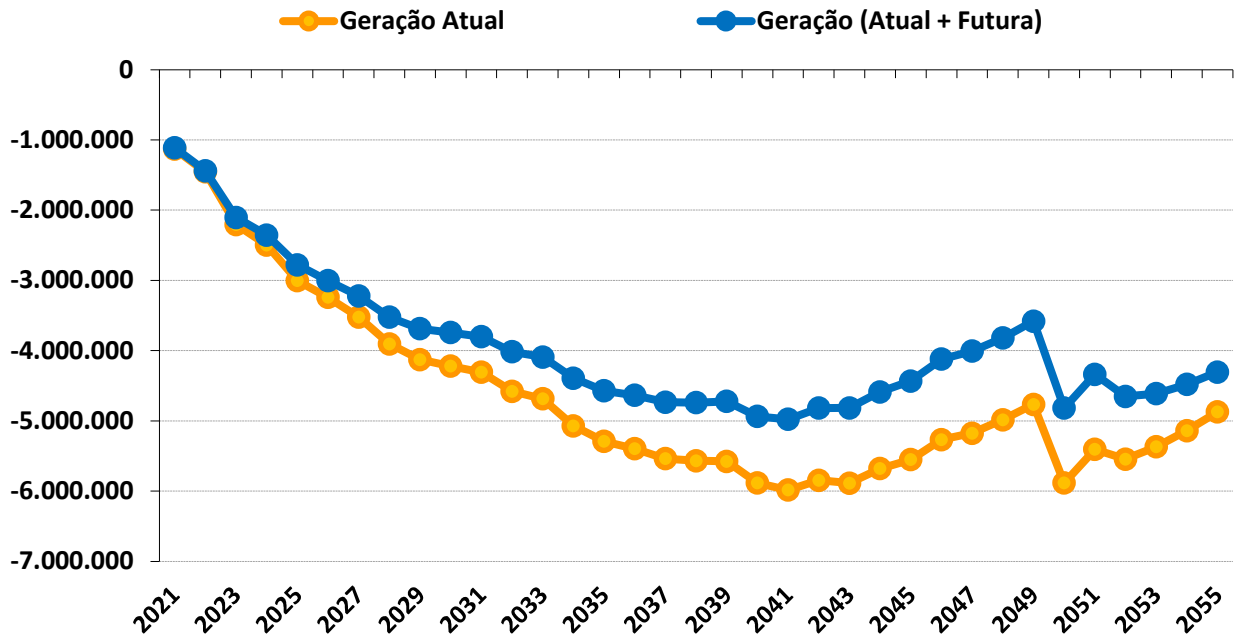

### Duração do Passivo com riscos - VIGENTE

	GERAÇÃO ATUAL	GERAÇÃO ATUAL + FUTURA
Fluxo Financeiro negativo *	2021	2021
Insolvência Financeira **	2026	2026

\* Despesas maiores que as Receitas (Início do consumo de recursos poupados).

\*\* Fim do Patrimônio Líquido do RPPS

Este estudo de **Comportamento da Duração do Passivo**, considerando os riscos **mencionados**, tem o objetivo de fornecer informações para o RPPS, na elaboração da Política Anual de Investimentos – PAI e/ou, de Estudo de ALM.



Com base nessas análises, o gestor do RPPS poderá definir seus objetivos de aplicação financeira, visando à rentabilidade dos fundos de investimento e principalmente sua data de vencimento em conformidade com a necessidade de caixa do fundo previdenciário.

O gerenciamento de ativos e passivos - **ALM** – será uma ferramenta de suma importância, pois irá mensurar com mais segurança, a exposição do patrimônio do instituto aos riscos do mercado financeiro, tornando mais consistentes os objetivos estabelecidos pelos gestores e conselheiros da administração dos Regimes Próprios de Previdência Social.

Igor França Garcia

Atuário MIBA/RJ 1.659

Certificação de Especialista em Investimento - CEA

Consultor de Investimentos credenciado pela CVM



# ***ANEXO EXTRAS***

## ***16***

# ***EFEITOS DA ANTERIORIDADE NONAGESIMAL***



## **ANEXO EXTRA 16 – EFEITOS DA ANTERIORIDADE NONAGESIMAL**

A Portaria MF 464/2018 estabelece que a Reavaliação Atuarial deverá ser realizada com data focal de 31 de dezembro de cada exercício, coincidente com o ano civil, cujas obrigações iniciar-se-ão no primeiro dia do exercício seguinte. Dessa forma, esta Reavaliação Atuarial deverá seguir a base normativa em vigor em 31/12/2020.

***Portaria MF 464, Art. 3º - Deverão ser realizadas avaliações atuariais anuais com data focal em 31 de dezembro de cada exercício, coincidente com o ano civil, que se refiram ao cálculo dos custos e compromissos com o plano de benefícios do RPPS, cujas obrigações iniciar-se-ão no primeiro dia do exercício seguinte. (GRIFO NOSSO)***

Como a majoração do Plano de Custeio foi aprovada em 28 de dezembro de 2020, pela Lei Municipal nº 2.357/2020, sua aplicabilidade será exigível a partir de 01/04/2021, em decorrência da anterioridade nonagesimal. Nesse caso, a Portaria MF 464/2018 estabelece que a Reavaliação Atuarial deverá demonstrar os seus impactos para o RPPS e para os resultados apontados.

***Portaria MF 464, Art. 3º, § 4º - A avaliação atuarial deverá ser embasada nas normas gerais de organização e funcionamento dos RPPS e na legislação do ente federativo vigentes em 31 de dezembro, mas, em caso de legislação publicada até a data de sua realização e ainda não aplicável, o Relatório da Avaliação Atuarial deverá demonstrar os seus impactos para o RPPS e para os resultados apontados. (GRIFO NOSSO)***



Em conformidade a Portaria MF 464/2018, demonstramos o resultado atuarial considerando a **aplicabilidade da majoração do plano de custeio**, no primeiro dia do exercício seguinte a data focal de 31/12/2020 e o resultado atuarial, considerando a majoração do Plano de Custeio aplicável a partir de 01/04/2021.

<b>PLANO DE CUSTEIO VIGENTE</b> <b>Lei 2.357 de 28/12/2020</b>		
	Aplicável a partir de 31/12/2020	Aplicável a partir de 01/04/2021 *
<b>Resultado Equilíbrio Atuarial</b>		
<b>Ativos (Receitas)</b>	<b>Valores (R\$)</b>	<b>Valores (R\$)</b>
<b>Total RECEITA (1)</b>	<b>15.550.114,21</b>	<b>15.550.114,21</b>
Aplicações em Segmento de Renda Fixa e Renda Variável	12.076.657,15	12.076.657,15
Outras Aplicações e Demais Bens, Direitos e Ativos	-	-
Créditos a Receber	3.473.457,06	3.473.457,06
<b>Reservas Matemáticas (Despesas)</b>	<b>Valores (R\$)</b>	<b>Valores (R\$)</b>
<b>Total DESPESA (2)</b>	<b>(59.069.532,63)</b>	<b>(59.104.452,20)</b>
<b>Reservas Matemáticas de Benefícios Concedidos</b>	<b>(33.828.297,37)</b>	<b>(33.828.494,79)</b>
VABF - Valor Atual dos Benefícios Futuros	(33.877.910,46)	(33.877.910,46)
VACF - Valor Atual das Contribuições Futuras	49.613,09	49.415,67
<b>Reservas Matemáticas de Benefícios a Conceder</b>	<b>(25.241.235,26)</b>	<b>(25.275.957,41)</b>
VABF - Valor Atual dos Benefícios Futuros	(41.949.657,43)	(41.949.657,43)
VACF - Valor Atual das Contribuições Futuras	16.708.422,17	16.673.700,02
<b>Compensação Previdenciária</b>	<b>Valores (R\$)</b>	<b>Valores (R\$)</b>
<b>Total RECEITA com Compensação (3)</b>	<b>3.754.264,38</b>	<b>3.753.799,16</b>
A Receber	3.754.264,38	3.753.799,16
A pagar	-	-
<b>Situação Atuarial considerando a Compensação</b>	<b>Valores (R\$)</b>	<b>Valores (R\$)</b>
<b>DÉFICIT ATUARIAL (1 + 2 + 3)</b>	<b>(39.765.154,04)</b>	<b>(39.800.538,83)</b>

\* O impacto da não aplicabilidade da majoração, no primeiro dia do exercício seguinte a 31/12/2020, reduz o Valor Atual das Contribuições Futuras dos Benefícios Concedidos e a Conceder e conseqüentemente aumento do Déficit Atuarial.