**REGIME PRÓPRIO DE PREVIDÊNCIA SOCIAL DO MUNICÍPIO DE
ÁGUAS DA PRATA - SP / FPBSPMAP**

**RELATÓRIO MENSAL
DE
INVESTIMENTOS**

**AGOSTO
2020**

28 de setembro de 2020

ÍNDICE

1	– INTRODUÇÃO	2
2	– POLÍTICA DE INVESTIMENTOS e MOVIMENTAÇÃO DA CARTEIRA	4
	2.1 - PAI - Limite de Segmento	4
	2.2 - PAI - Limite de Benchmark	5
	2.3 - Movimentação Financeira da Carteira	6
3	– ENQUADRAMENTO: RESOLUÇÃO CMN 4.695/2018	7
	3.1 - Enquadramento sobre Segmentos e Fundos de Investimento	7
	3.2 - Enquadramento sobre Patrimônio Líquido dos Fundos de Investimento	8
	3.3 - Enquadramento dos Fundos de Investimento que recebem cotas	9
	3.4 - Enquadramento sobre os recursos de terceiros dos Gestores	10
4	– DISTRIBUIÇÃO ESTATÍSTICA DA CARTEIRA	11
	4.1 - Distribuição por Segmento (Renda Fixa e Renda Variável)	11
	4.2 - Distribuição por índice (Benchmark)	12
	4.3 - Distribuição por Instituição Financeira	13
	4.4 - Distribuição dos Recursos Disponíveis e Imobilizado	14
	4.4.1 - Distribuição da Disponibilidade dos Recursos nos próximos 25 anos	15
	4.5 - Separação dos Recursos - Provisão de Caixa.....	17
5	– PLANEJAMENTO FINANCEIRO	18
6	– RESUMO DO REGULAMENTO DOS INVESTIMENTO	19
7	– RENTABILIDADE DOS INVESTIMENTOS	23
8	– RENTABILIDADE DA CARTEIRA DE INVESTIMENTO	31
	8.1 - Rentabilidade Mensal da Carteira de Investimentos	31
	8.2 - Rentabilidade Acumulada da Carteira de Investimentos	32
	8.3 - Rentabilidade da Carteira de Investimentos	34
	8.4 - Meta Atuarial	34
9	– ANÁLISE DO MERCADO	35
10	– ANÁLISE MACROECONÔMICA	38
11	– PROJEÇÃO DA META ATUARIAL E RENTABILIDADE DA CARTEIRA	41

1 - INTRODUÇÃO

Atendendo a necessidade do Instituto Previdenciário quanto a Política anual de Investimentos e a Meta Atuarial, enviamos o parecer econômico referente ao mês de AGOSTO, sobre o desempenho mensal das rentabilidades das atuais aplicações financeiras do FPBSPMAP.

Este Relatório contém uma análise do enquadramento de suas aplicações frente á **Resolução CMN 3.922/2010**, alterada pela **Resolução CMN 4.695/2018**, um resumo do Regulamento dos fundos de investimento, uma análise sobre o comportamento mensal das rentabilidades ao longo do ano, uma análise do retorno da carteira de investimento quanto a Meta Atuarial e uma projeção sobre o cumprimento da Meta.

Este relatório vem atender o **Inciso II, do Art. 3º da Portaria MPS 519/2011**, que exige a elaboração de **Relatórios Mensais**, para acompanhamento do desempenho das aplicações financeiras.

Art. 3. II – Exigir da entidade credenciada, mediante contrato, no mínimo mensalmente, relatório detalhado contendo informações sobre a rentabilidade e risco das aplicações.

2.1-POLÍTICA DE INVESTIMENTOS 2020 - LIMITE DE SEGMENTO - FPBSPMAP

Nº	Segmentos da Resolução CMN 4.695/2018	Dispositivo Legal Resolução CMN 4.695/2018	Limites do PAI			Carteira de Investimentos		ORIENTAÇÃO EM CASO DE DESENQUADRAMENTO DA CARTEIRA JUNTO A POLÍTICA DE INVESTIMENTO
			Mínimo	Estratégia Alvo	Máximo	Atualmente (%)	Atualmente (R\$)	
RENDA FIXA								
1	Títulos Públicos	Art. 7º, I, a (100%)	0%	0,0%	10,0%	-	-	-
2	F.I. Refer. 100% em Títulos Públicos	Art. 7º, I, b (100%)	0%	80,6%	100,0%	86,3%	8.785.222,86	-
3	F.I. índice Mercado 100% em Títulos Público	Art. 7º, I, c (100%)	0%	0,0%	100,0%	0,0%	-	-
4	Operações Compromissadas	Art. 7º, II (5%)	0%	0,0%	0,0%	0,0%	-	-
5	F.I. refer. em Indicadores RF	Art. 7º, III, a (60%)	0%	0,0%	40,0%	0,0%	-	-
6	F.I. em índices de RF	Art. 7º, III, b (60%)	0%	0,0%	40,0%	0,0%	-	-
7	F.I. referenciado em Indicadores RF	Art. 7º, IV, a (40%)	0%	18,4%	40%	10,8%	1.097.958,92	-
8	F.I. em índices de RF	Art. 7º, IV, b (40%)	0%	0,0%	40%	0,0%	-	-
9	LIG - Letras Imobiliárias Garantidas	Art. 7º, V, b (20%)	0%	0,0%	0,0%	0,0%	-	-
10	CDB	Art. 7º, VI, a (15%)	0%	1,0%	13,0%	0,1%	6.058,43	-
11	Poupança	Art. 7º, VI, b (15%)	0%	0,0%	2,0%	0,0%	-	-
12	FIDC - Cota Sênior	Art. 7º, VII, a (5%)	0%	0,0%	0,0%	0,0%	-	-
13	F.I. em Crédito Privado	Art. 7º, VII, b (5%)	0%	0,0%	0,0%	0,0%	-	-
14	F.I. em Debêntures	Art. 7º, VII, c (5%)	0%	0,0%	0,0%	0,0%	-	-
15	TOTAL - RENDA FIXA					97,1%	9.889.240,21	
RENDA VARIÁVEL								
16	F.I. em índices de RV (mín. 50 ações)	Art. 8º, I, a (30%)	0%	0,0%	5,0%	2,9%	292.622,45	-
17	F.I. em índices de Mercado RV (m. 50 ações)	Art. 8º, I, b (30%)	0%	0,0%	5,0%	0,0%	-	-
18	F.I. em ações	Art. 8º, II, a (20%)	0%	0,0%	5,0%	0,0%	-	-
19	F.I. em índices de Mercado RV	Art. 8º, II, b (20%)	0%	0,0%	5,0%	0,0%	-	-
20	F.I. Multimercados	Art. 8º, III (10%)	0%	0,0%	5,0%	0,0%	-	-
21	F.I. em Participações	Art. 8º, IV, a (5%)	0%	0,0%	0,0%	0,0%	-	-
22	F.I.C Ações - Mercado de Acesso	Art. 8º, IV, c (5%)	0%	0,0%	0,0%	0,0%	-	-
23	F.I. Imobiliário negociado em bolsa	Art. 8º, IV, b (5%)	0%	0,0%	0,0%	0,0%	-	-
24	TOTAL - RENDA VARIÁVEL	Art. 8º, § 1 (30%)				2,9%	292.622,45	
INVESTIMENTOS NO EXTERIOR								
25	F.I.C em Dívida Externa	Art. 9º A, I (10%)	0%	0,0%	0,0%	0,0%	-	-
26	F.I.C em Investimento no Exterior	Art. 9º A, II (10%)	0%	0,0%	0,0%	0,0%	-	-
27	F.I. Ações - BDR Nível I	Art. 9º A, III (10%)	0%	0,0%	5,0%	0,0%	-	-
28	TOTAL - INVESTIMENTO NO EXTERIOR	Art. 9º A (10%)				0,0%	-	
29	DESENQUADRADO	-		100,0%		0,0%	-	-
30	CONTA CORRENTE	-				0,0%	66,01	-
31	PATRIMÔNIO TOTAL					100,0%	10.181.928,67	4

2.2-POLÍTICA DE INVESTIMENTOS 2020 - LIMITE DE BENCHMARK - FPBSPMAP

Nº	ÍNDICES DE BENCHMARK	Limites do PAI		Carteira de Investimentos		ORIENTAÇÃO EM CASO DE DESENQUADRAMENTO DA CARTEIRA JUNTO A POLÍTICA DE INVESTIMENTO
		Mínimo	Máximo	Atualmente (%)	Atualmente (R\$)	
RENDA FIXA						
1	DI	0,0%	35,1%	10,8%	1.104.017,35	-
2	IRF - M 1	0,0%	35,1%	10,2%	1.039.806,80	-
3	IRF - M	0,0%	40,0%	0,0%	-	-
4	IRF - M 1+	0,0%	5,0%	0,0%	-	-
5	IMA - B 5	0,0%	60,0%	20,2%	2.060.359,15	-
6	IMA - B	0,0%	30,0%	19,2%	1.958.958,71	-
7	IMA - B 5+	0,0%	5,0%	0,0%	-	-
8	IMA - GERAL e IMA - GERAL ex-C	0,0%	19,8%	12,3%	1.257.111,67	-
9	IDKA 2, IDKA 3	0,0%	50,0%	20,3%	2.062.178,78	-
10	IPCA	0,0%	5,0%	0,0%	-	-
11	IPCA + TAXA DE JUROS	0,0%	14,5%	4,0%	406.807,75	-
RENDA VARIÁVEL						
12	MULTIMERCADO	0,0%	5,0%	0,0%	-	-
13	ÍNDICES DE RENDA VARIÁVEL	0,0%	25,0%	2,9%	292.622,45	-
14	ÍNDICES DE INVESTIMENTO NO EXTERIOR	0,0%	5,0%	0,0%	-	-

Os demais índices (Benchmark) não listados acima, e que por ventura o RPPS venha aplicar, não possuem limitação de aplicação conforme PAI em vigor.

**OS VALORES ACIMA NÃO CONSIDERAM DISPONIBILIDADE FINANCEIRA (CONTA CORRENTE).*

2.3-MOVIMENTAÇÃO DA CARTEIRA DE INVESTIMENTOS 2020 - FPBSPMAP

Nº	MESES	SALDO INICIAL	APORTES (Aplicação)	RESGATES	VARIÇÃO PU - TÍTULOS PÚBLICOS	RENTABILIDADE			SALDO FINAL
						Positiva (a)	Negativa (b)	Consolidado c = (a) - (b)	
1	JANEIRO	10.533.939,41	313.592,67	(402.965,92)	-	42.811,67	-	42.811,67	10.487.377,83
2	FEVEREIRO	10.487.377,83	285.625,86	(306.551,99)	-	51.250,28	-	51.250,28	10.517.701,98
3	MARÇO	10.517.701,98	234.111,51	(301.564,17)	-	6.737,46	(239.188,25)	(232.450,79)	10.217.798,53
4	ABRIL	10.217.798,53	242.914,82	(334.035,15)	-	59.842,57	-	59.842,57	10.186.520,77
5	MAIO	10.186.520,77	256.604,63	(322.410,03)	-	140.298,78	-	140.298,78	10.261.014,15
6	JUNHO	10.261.014,15	293.299,79	(385.511,77)	-	107.667,95	-	107.667,95	10.276.470,12
7	JULHO	10.276.470,12	485.710,30	(568.849,38)	-	149.385,68	-	149.385,68	10.342.716,72
8	AGOSTO	10.342.716,72	1.112.557,81	(1.245.927,45)	-	28.164,06	(55.648,48)	(27.484,42)	10.181.862,66
9	SETEMBRO	10.181.862,66	-	-	-	-	-	-	10.181.862,66
10	OUTUBRO	10.181.862,66	-	-	-	-	-	-	10.181.862,66
11	NOVEMBRO	10.181.862,66	-	-	-	-	-	-	10.181.862,66
12	DEZEMBRO	10.181.862,66	-	-	-	-	-	-	10.181.862,66
13	ANO	10.533.939,41	3.224.417,39	(3.867.815,86)	-	586.158,45	(294.836,73)	291.321,72	10.181.862,66

*OS VALORES ACIMA NÃO CONSIDERAM DISPONIBILIDADE FINANCEIRA (CONTA CORRENTE).

3.1-ENQUADRAMENTO SOBRE SEGMENTOS E FUNDOS DE INVESTIMENTOS

Nº	Fundo de Investimento	Valor Aplicado	(%) Recursos do RPPS sobre o FUNDO	Fundo Enquadrado?	Dispositivo da Resolução CMN 4.695/2018	(%) Recursos do RPPS sobre o SEGMENTO	Enquadrado?
1	BB PREVIDENCIÁRIO RF IMA - B TP	1.958.958,71	19,24%	SIM	FI Refer. 100% Títulos TN - Art. 7º, I, b (100%) (exc. Tx. de 1 dia)	86,3%	SIM
2	BB PREVIDENCIÁRIO RENDA FIXA TÍTULOS PÚBLICOS IPCA IV	406.807,75	4,00%	SIM			
3	BB PREVIDENCIÁRIO RF ALOCAÇÃO ATIVA FIC FI	1.257.111,67	12,35%	SIM			
4	BB PREVIDENCIÁRIO IMA B 5 FIC FI	2.060.359,15	20,24%	NÃO			
5	BB PREVIDENCIÁRIO RF IDKA 2	2.062.178,78	20,25%	NÃO			
6	BB PREVIDENCIÁRIO RF IRF - M 1 TP	1.039.806,80	10,21%	SIM			
7	BB PREVIDENCIÁRIO RF PERFIL FIC FI	917.562,49	9,01%	SIM	FI de Renda Fixa - Art. 7º, IV, a (40% e 20% por fundo)	10,8%	SIM
8	BB PREVIDENCIÁRIO RF FLUXO	27.624,74	0,27%	SIM			
9	BB RENDA FIXA CURTO PRAZO SUPREMO SETOR PÚBLICO	152.771,69	1,50%	SIM			
10	CDB SICREDINVEST AUTOMATICO	6.058,43	0,06%	SIM	CDB - Certificado de Depósito Bancário - Art. 7º, VI, a (15%)	0,1%	SIM
11	SICREDI SCHRODERS IBOVESPA FI AÇÕES	292.622,45	2,87%	SIM	FI em índices de RV - Art. 8º, I, a (30%, 20% por fundo)	2,9%	SIM
TOTAL da CARTEIRA DE INVESTIMENTOS		10.181.862,66	100,00%				
12	BANCO DO BRASIL	66,01	0,00%				
TOTAL DISPONIBILIDADE FINANCEIRA (Conta Corrente)		66,01	0,00%				
PATRIMÔNIO LÍQUIDO		10.181.928,67	100,00%				

* PL - Patrimônio Líquido.

Referência: AGOSTO

3.2-ENQUADRAMENTO SOBRE O PATRIMÔNIO LÍQUIDO DOS FUNDOS

Dispositivo da Resolução CMN 4.695/2018	Nº	Fundo de Investimento	Valor Aplicado	Patrimônio Líquido do Fundo de Investimento	(%) Recursos do RPPS sobre o PL* do FUNDO	Enquadrado?
Art. 14 - As aplicações deverão representar até 15% do patrimônio líquido do fundo.	1	BB PREVIDENCIÁRIO RF IMA - B TP	1.958.958,71	5.638.549.883,16	0,035%	SIM
	2	BB PREVIDENCIÁRIO RENDA FIXA TÍTULOS PÚBLICOS IPCA IV	406.807,75	456.125.561,92	0,089%	SIM
	3	BB PREVIDENCIÁRIO RF ALOCAÇÃO ATIVA FIC FI	1.257.111,67	10.897.747.304,90	0,012%	SIM
	4	BB PREVIDENCIÁRIO IMA B 5 FIC FI	2.060.359,15	4.251.005.212,54	0,048%	SIM
	5	BB PREVIDENCIÁRIO RF IDKA 2	2.062.178,78	6.452.433.505,43	0,032%	SIM
	6	BB PREVIDENCIÁRIO RF IRF - M 1 TP	1.039.806,80	7.749.783.927,00	0,013%	SIM
	7	BB PREVIDENCIÁRIO RF PERFIL FIC FI	917.562,49	2.572.617.697,19	0,036%	SIM
	8	BB PREVIDENCIÁRIO RF FLUXO	27.624,74	1.775.186.405,18	0,002%	SIM
	9	BB RENDA FIXA CURTO PRAZO SUPREMO SETOR PÚBLICO	152.771,69	79.205.637.602,20	0,000%	SIM
	10	SICREDI SCHRODERS IBOVESPA FI AÇÕES	292.622,45	423.139.046,74	0,069%	SIM
TOTAL DA CARTEIRA DE INVESTIMENTO			10.175.804,23			
TOTAL DISPONIBILIDADE FINANCEIRA (Conta Corrente)			66,01			
PATRIMÔNIO LÍQUIDO			10.175.870,24			

* PL - Patrimônio Líquido.

Referência: AGOSTO

3.3-ENQUADRAMENTO DOS FUNDOS DE INVESTIMENTOS QUE RECEBEM COTAS DE FI

FIC - Fundo de Investimento em Cotas	Distribuição das cotas do FIC	Valor Aplicado no Fundo (R\$)	(%) Recursos do RPPS sobre o FUNDO	Patrimônio Líquido do FI	(%) Recursos do RPPS sobre o PL* do FUNDO	ENQUADRADO?	Dispositivo Legal Resolução CMN 4.695/2018	(%) Recursos do RPPS sobre o SEGMENTO
FI - Fundo de Investimento								
BB PREVIDENCIÁRIO RF ALOCAÇÃO ATIVA FIC FI	100,00%	1.257.111,67	12,35%	10.897.747.304,90	0,012%	SIM	FI Refer. 100% Títulos TN - Art. 7º, I, b (100%) (exc. Tx. de 1 dia)	86,3%
BB TOP RF IRF-M 1 FI	34,02%	427.681,96	4,20%	3.551.758.924,15	0,012041%	SIM		
BB TOP RF AGRESSIVO PRE FI RF LP	33,35%	419.246,74	4,12%	14.775.446.719,10	0,002837%	SIM		
BB TOP RF INDICE DE PREÇO FI RF LP	21,75%	273.421,79	2,69%	5.648.737.804,10	0,004840%	SIM		
BB TOP RF IMA-B 5+ FI	6,15%	77.249,51	0,76%	636.653.167,61	0,012134%	SIM		
BB TOP RF IMA-B 5 ALOCAÇÃO FI	4,72%	59.335,67	0,58%	532.323.690,84	0,011147%	SIM		
BB PREVIDENCIÁRIO IMA B 5 FIC FI	100,00%	2.060.359,15	20,24%	4.251.005.212,54	0,048%	SIM	FI de Renda Fixa - Art. 7º, IV, a (40% e 20% por fundo)	10,8%
BB TOP RF IMA-B 5 LP FI	100,00%	2.060.359,15	20,24%	6.271.754.559,03	0,032851%	SIM		
BB PREVIDENCIÁRIO RF IRF - M 1 TP	100,00%	1.039.806,80	10,21%	7.749.783.927,00	0,013%	SIM		
BB IRF-M 1 FI RF	100,00%	1.039.806,80	10,21%	7.749.848.060,76	0,013417%	SIM		
BB PREVIDENCIÁRIO RF PERFIL FIC FI	100,00%	917.562,49	9,01%	2.572.617.697,19	0,036%	SIM	FI de Renda Fixa - Art. 7º, IV, a (40% e 20% por fundo)	10,8%
BB TOP DI RF REF DI LP FI	100,00%	917.562,49	9,01%	32.450.770.502,26	0,002828%	SIM		
BB PREVIDENCIÁRIO RF FLUXO	100,00%	27.624,74	0,27%	1.775.186.405,18	0,002%	SIM		
BB TOP RF T.P.F. FI	100,00%	27.624,74	0,27%	1.775.291.450,03	0,001556%	SIM		
BB RENDA FIXA CURTO PRAZO SUPREMO SETOR PÚBLICO	100,00%	152.771,69	1,50%	79.205.637.602,20	0,000%	SIM	FI de Renda Fixa - Art. 7º, IV, a (40% e 20% por fundo)	10,8%
BB TOP RF CURTO PRAZO FI	100,00%	152.771,69	1,50%	238.967.677.933,34	0,000064%	SIM		

3.4-ENQUADRAMENTO SOBRE OS RECURSOS DE TERCEIROS DOS GESTORES

Nº	Gestor de Recursos	Recursos do RPPS aplicado no Gestor	Total de Recursos de Terceiros geridos pelo GESTOR	(%) Recursos do RPPS sobre o PL* do GESTOR	Enquadrado?
1	BB Gestão de Recursos DTVM S.A.	9.883.181,78	1.047.816.334.695,38	0,0009%	SIM
2	Confederação Interestadual das Cooperativas Ligadas ao Sicredi	6.058,43	28.199.463.087,56	0,0000%	SIM
3	SCHRODER INVESTMENT MANAGEMENT BRASIL LTDA	292.622,45	14.901.782.903,00	0,0020%	SIM
TOTAL DA CARTEIRA DE INVESTIMENTO		10.181.862,66			
TOTAL DISPONIBILIDADE FINANCEIRA (Conta Corrente)		66,01			
PATRIMÔNIO LÍQUIDO		10.181.928,67			

* PL - Patrimônio Líquido.

Referência: AGOSTO

4. - DISTRIBUIÇÃO ESTATÍSTICA DA CARTEIRA

4.1-DISTRIBUIÇÃO POR SEGMENTO (RENDA FIXA e RENDA VARIÁVEL)

SEGMENTO	VALOR APLICADO (em R\$)	Percentual sobre Patrimônio Líquido RPPS
RENDA FIXA	9.889.240,21	97,1%
RENDA VARIÁVEL	292.622,45	2,9%
INVESTIMENTO NO EXTERIOR	-	0,0%
TOTAL	10.181.862,66	100,0%

DISTRIBUIÇÃO DA CARTEIRA / SEGMENTO

■ RENDA FIXA ■ RENDA VARIÁVEL ■ INVESTIMENTO NO EXTERIOR

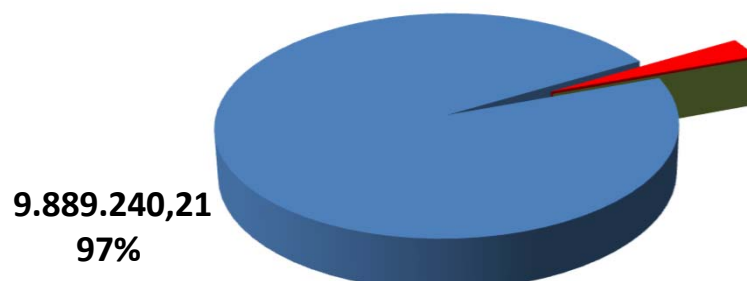

**OS VALORES ACIMA NAO CONSIDERAM DISPONIBILIDADE FINANCEIRA (CONTA CORRENTE).*

4.2-DISTRIBUIÇÃO POR ÍNDICE (Benchmark)

ÍNDICE (BENCHMARK)	VALOR APLICADO (em R\$)	Percentual sobre Patrimônio Líquido RPPS
Títulos Públicos Pré- Fixado	-	0,0%
Títulos Públicos Pós - Fixado (Selic)	-	0,0%
Títulos Públicos Indexados a Inflação	-	0,0%
DI	1.104.017,35	10,8%
IRF - M 1	1.039.806,80	10,2%
IRF - M	-	0,0%
IRF - M 1+	-	0,0%
IMA - B 5	2.060.359,15	20,2%
IMA - B	1.958.958,71	19,2%
IMA - B 5+	-	0,0%
IMA - GERAL	-	0,0%
IMA - GERAL EX - C	1.257.111,67	12,3%
IDKA 2	2.062.178,78	20,3%
IDKA 3	-	0,0%
IPCA	-	0,0%
IPCA + TAXA DE JUROS	406.807,75	4,0%
Multimercado	-	0,0%
IBOVESPA	292.622,45	2,9%
IBR - X	-	0,0%
Imobiliário - IMOB	-	0,0%
Dividendos	-	0,0%
Imobiliário - IFIX	-	0,0%
ÍNDICES DE INVESTIMENTO NO EXTERIOR	-	0,0%
TOTAL	10.181.862,66	100,0%

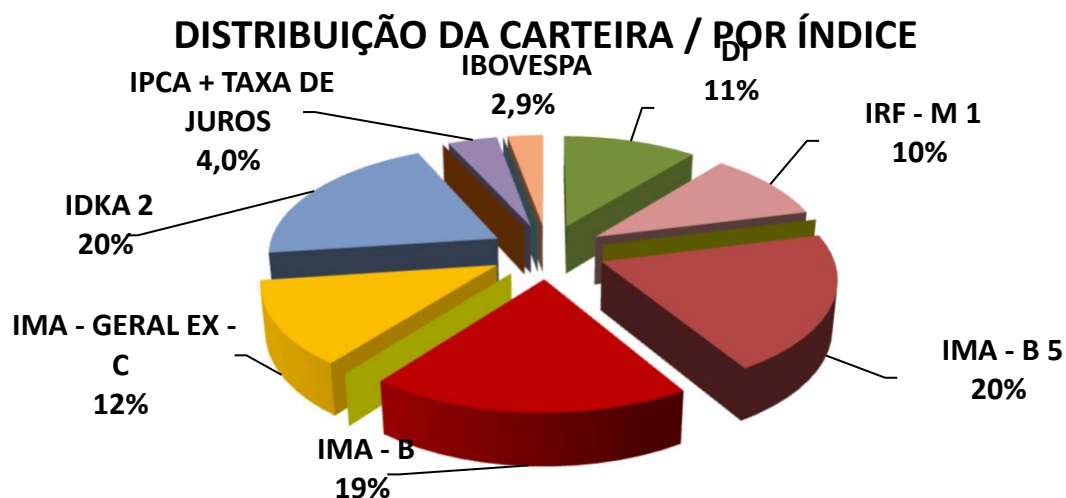

*OS VALORES ACIMA NÃO CONSIDERAM DISPONIBILIDADE FINANCEIRA (CONTA CORRENTE).

4.3-DISTRIBUIÇÃO POR INSTITUIÇÃO FINANCEIRA

SEGMENTO	VALOR APLICADO (em R\$)	Percentual sobre Patrimônio Líquido RPPS
Banco do Brasil	9.883.181,78	97,1%
Sicredi	298.680,88	2,9%
TOTAL	10.181.862,66	100,0%

DISTRIBUIÇÃO DA CARTEIRA / POR INSTITUIÇÃO FINANCEIRA

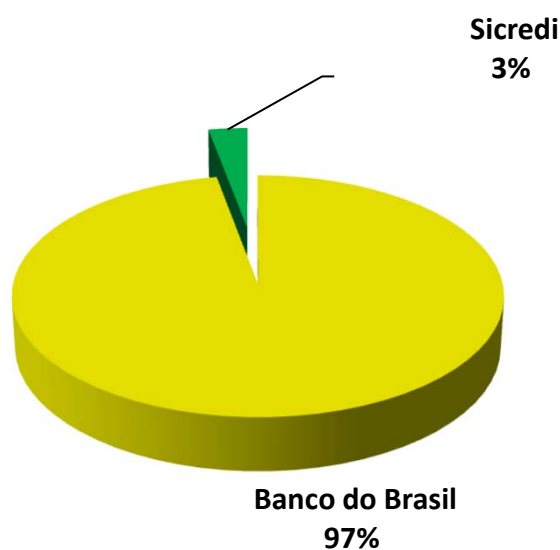

**OS VALORES ACIMA NÃO CONSIDERAM DISPONIBILIDADE FINANCEIRA (CONTA CORRENTE).*

4.4-DISTRIBUIÇÃO DOS RECURSOS DISPONÍVEIS E IMOBILIZADO

SEGMENTO	VALOR APLICADO (em R\$)	Percentual sobre Patrimônio Líquido RPPS
RECURSOS DISPONÍVEIS PARA RESGATE (Líquido)	9.775.054,91	96,0%
RECURSOS IMOBILIZADOS	406.807,75	4,0%
TOTAL	10.181.862,66	100,0%

DISTRIBUIÇÃO DA CARTEIRA / POR LIQUIDEZ

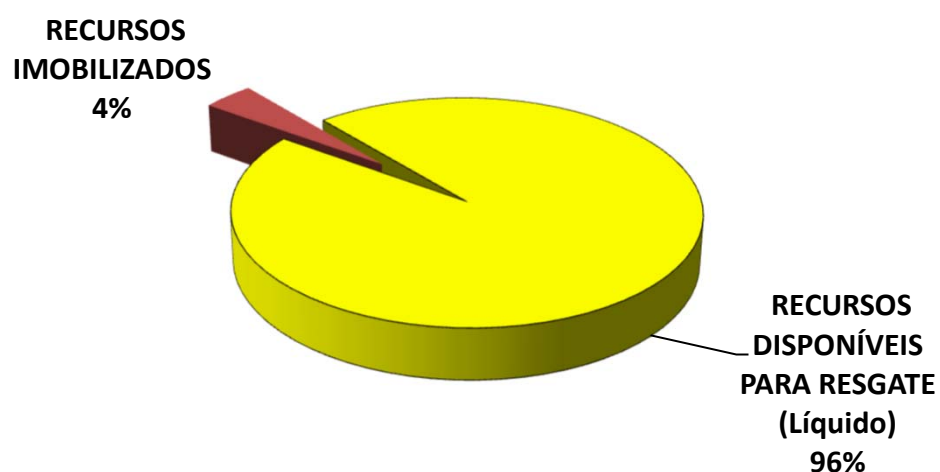

**OS VALORES ACIMA NÃO CONSIDERAM DISPONIBILIDADE FINANCEIRA (CONTA CORRENTE).*

4.4-DISTRIBUIÇÃO DOS RECURSOS DISPONÍVEIS E IMOBILIZADO

4.4.1-DISTRIBUIÇÃO DA DISPONIBILIDADE DOS RECURSOS NOS PRÓXIMOS 25 ANOS

DISTRIBUIÇÃO DA DISPONIBILIDADE DOS RECURSOS (LIQUIDEZ x IMOBILIZADO)

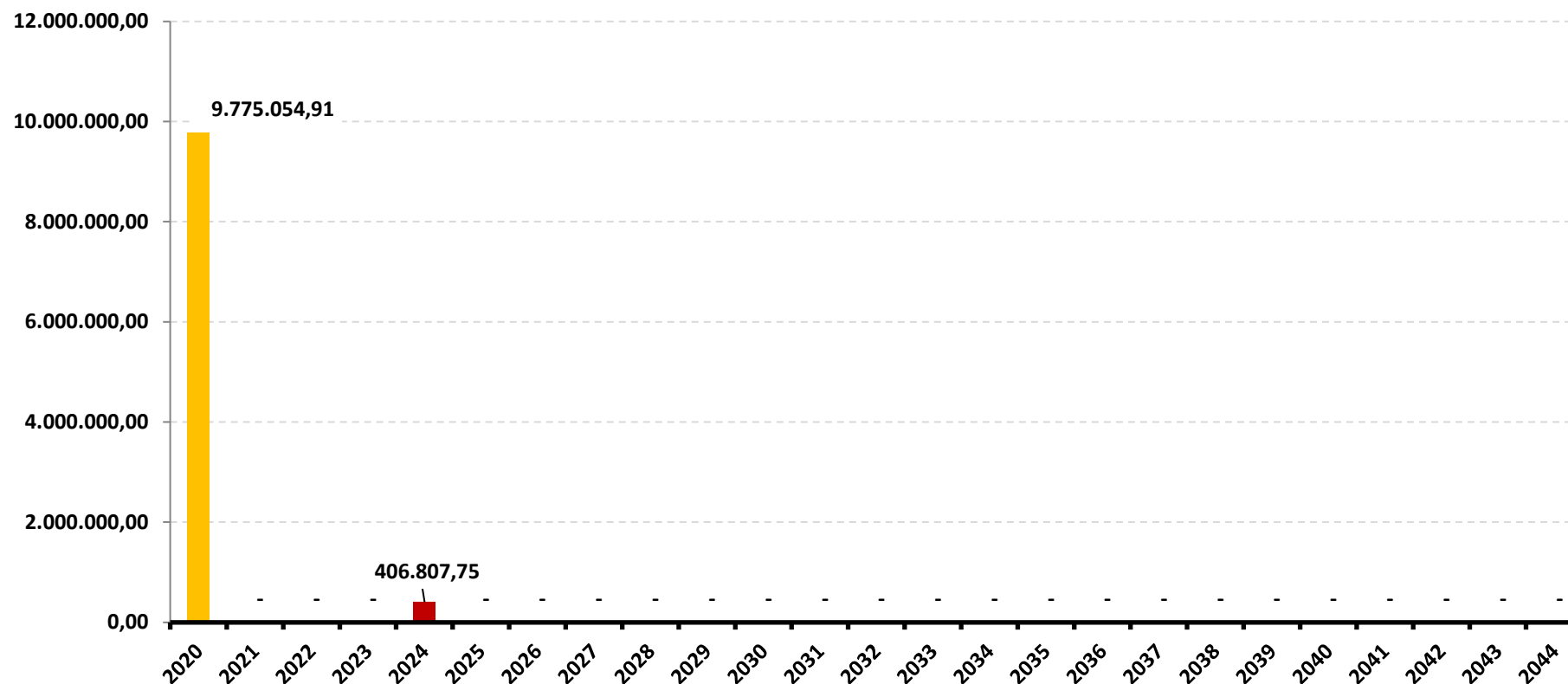

*OS VALORES ACIMA NÃO CONSIDERAM DISPONIBILIDADE FINANCEIRA (CONTA CORRENTE).

DISTRIBUIÇÃO DA DISPONIBILIDADE DOS RECURSOS (LIQUIDEZ x IMOBILIZADO)

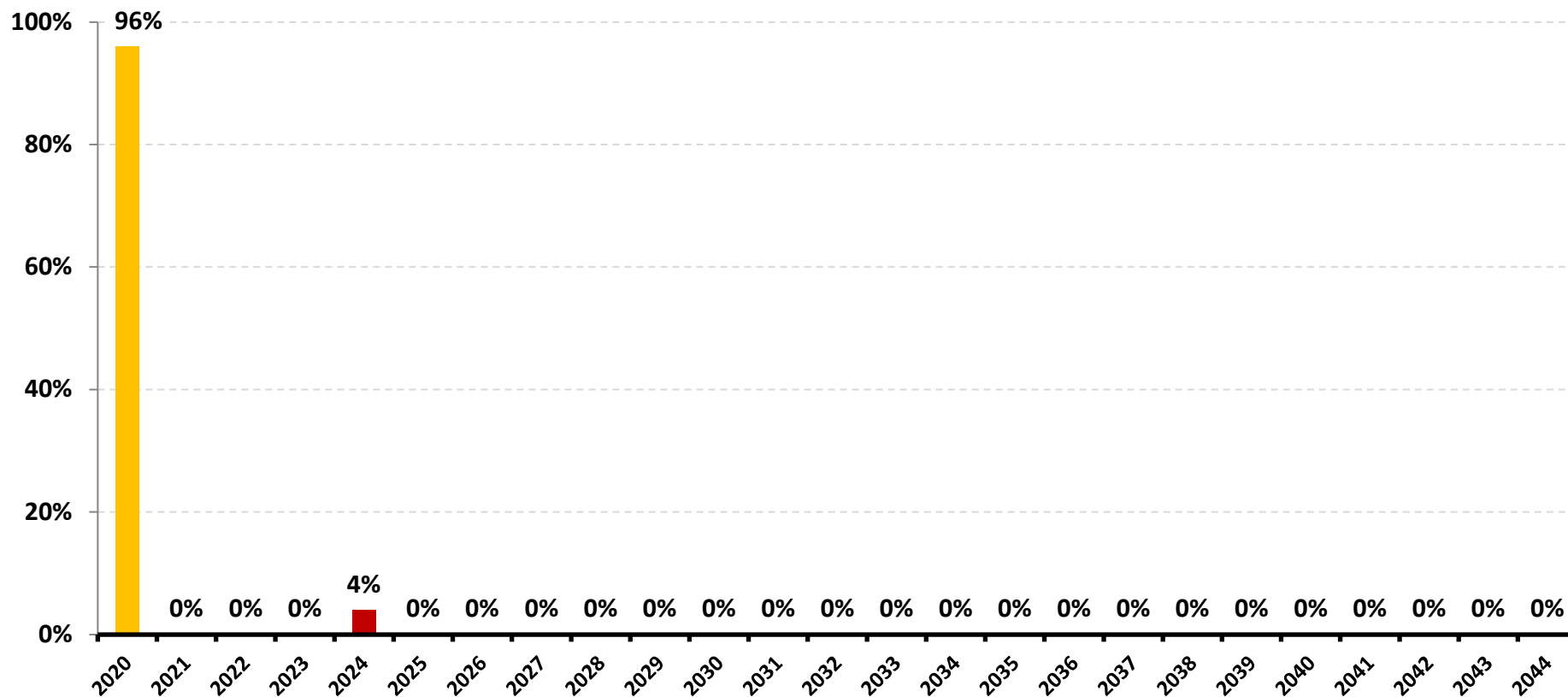

*OS VALORES ACIMA NÃO CONSIDERAM DISPONIBILIDADE FINANCEIRA (CONTA CORRENTE).

4.5-SEPARAÇÃO DOS RECURSOS - PROVISÃO DE CAIXA

SEGMENTO	VALOR APLICADO (em R\$)	Percentual sobre Patrimônio Líquido
PROVISÃO DE CAIXA (Curto Prazo)	2.137.765,72	21,0%
RECURSOS PARA MÉDIO E LONGO PRAZO	8.044.096,94	79,0%
TOTAL	10.181.862,66	100,0%

DISTRIBUIÇÃO DA CARTEIRA / POR SEPARAÇÃO DOS RECURSOS ACUMULADOS



A Política de Investimento determina que parte dos recursos acumulados sejam separados por **PROVISÃO DE CAIXA**. Essa separação tem o intuito de amenizar os efeitos da volatilidade do mercado, sobre os recursos utilizados no curto prazo, em casos de interrupção no Fluxo de caixa (repasse e outras receitas).

**OS VALORES ACIMA NÃO CONSIDERAM DISPONIBILIDADE FINANCEIRA (CONTA CORRENTE).*

5 - PLANEJAMENTO FINANCEIRO

Provisão de Caixa	Banco	Agência	Conta	Valor (R\$)	Fundo de Investimento
RESERVAS DE CURTO P Reservas de Obrigações Previdenciárias no exercício E Reservas para pagto da Despesa Adm no exercício	BANCO DO BRASIL	6955-8	6142-5	152.771,69	BB RENDA FIXA CURTO PRAZO SUPREMO SETOR PÚBLICO
			5359-7	467.404,15	BB PREVIDENCIÁRIO RF PERFIL FIC FI
			130098-9	1.039.806,80	BB PREVIDENCIÁRIO RF IRF - M 1 TP
				27.624,74	BB PREVIDENCIÁRIO RF FLUXO
				450.158,34	BB PREVIDENCIÁRIO RF PERFIL FIC FI
Total				2.137.765,72	

Referência: AGOSTO

*OS VALORES ACIMA NÃO CONSIDERAM DISPONIBILIDADE FINANCEIRA (CONTA CORRENTE).

6-RESUMO DO REGULAMENTO DOS INVESTIMENTOS

INFORMAÇÕES	BB RENDA FIXA CURTO PRAZO SUPREMO SETOR PÚBLICO	BB PREVIDENCIÁRIO RF FLUXO	BB PREVIDENCIÁRIO RF PERFIL FIC FI	BB PREVIDENCIÁRIO RF IRF - M 1 TP
CNPJ	04.288.966/0001-27	13.077.415/0001-05	13.077.418/0001-49	11.328.882/0001-35
SEGMENTO	Renda Fixa	Renda Fixa	Renda Fixa	Renda Fixa
CLASSIFICAÇÃO	Curto Prazo	Previdência Renda Fixa	Renda Fixa	Renda Fixa índices
ÍNDICE	CDI	CDI	CDI	IRF – M 1
PÚBLICO ALVO	Entidades Governamentais	Regimes Próprios de Previdência Social	Regimes Próprios de Previdência Social	Regimes Próprios de Previdência Social
DATA DE INÍCIO	15/07/2002	28/04/2011	28/04/2011	08/12/2009
TAXA DE ADMINISTRAÇÃO	4,00% a.a.	1,00% a.a.	0,20% a.a.	0,30% a.a.
TAXA DE PERFORMANCE	Não possui	Não possui	Não possui	Não possui
APLICAÇÃO INICIAL	Qualquer Valor	1.000,00	1.000,00	1.000,00
APLICAÇÕES ADICIONAIS	Qualquer Valor	Qualquer valor	0,01	Qualquer valor
RESGATE MÍNIMO	Qualquer Valor	Qualquer valor	0,01	Qualquer valor
SALDO MÍNIMO	Qualquer Valor	Qualquer valor	0,01	Qualquer valor
CARÊNCIA	Não possui	Não possui	Não possui	Não possui
CRÉDITO DO RESGATE	D+0 (No mesmo dia da solicitação)	D+0 (No mesmo dia da solicitação)	D+0 (No mesmo dia da solicitação)	D+0 (No mesmo dia da solicitação)
RISCO DE MERCADO *	1 - Muito baixo	3 - Médio	2 - Baixo	2 - Baixo
PATRIMÔNIO LÍQUIDO **	79.205.637.602,20	1.775.186.405,18	2.572.617.697,19	7.749.783.927,00
NÚMERO DE COTISTAS **	168251	755	590	1244
VALOR DA COTA **	3,714113896	2,109658552	2,288172258	2,707042142
ENQUADRAMENTO LEGAL	FI de Renda Fixa - Art. 7º, IV, a (40% e 20% por fundo)	FI de Renda Fixa - Art. 7º, IV, a (40% e 20% por fundo)	FI de Renda Fixa - Art. 7º, IV, a (40% e 20% por fundo)	FI Refer. 100% Títulos TN Art. 7º, I, b (100%) (exc. Tx. de 1 dia)

* Definição da Instituição financeira. Quanto mais próximo do 5, maior o risco de mercado.

** Informações posicionadas no último dia útil do mês.

INFORMAÇÕES	BB PREVIDENCIARIO RF IDKA 2	BB PREVIDENCIÁRIO IMA B 5 FIC FI	BB PREVIDENCIARIO RF ALOCAÇÃO ATIVA FIC FI	BB PREVIDENCIÁRIO RENDA FIXA TÍTULOS PÚBLICOS IPCA IV
CNPJ	13.322.205/0001-35	03.543.447/0001-03	25.078.994/0001-90	19.515.015/0001-10
SEGMENTO	Renda Fixa	Renda Fixa	Renda Fixa	Renda Fixa
CLASSIFICAÇÃO	Previdência Renda Fixa	Renda Fixa Índices	Renda Fixa	Renda Fixa índice
ÍNDICE	IDKA 2	IMA – B 5	IMA – GERAL ex – C	IPCA + 6,00%
PÚBLICO ALVO	Regimes Próprios de Previdência Social	Regimes Próprios de Previdência Social	Investidores em geral	Regimes Próprios de Previdência Social
DATA DE INÍCIO	28/04/2011	17/12/1999	31/08/2016	11/02/2014
TAXA DE ADMINISTRAÇÃO	0,20% a.a.	0,20%a.a.	0,30% a.a.	0,20% a.a.
TAXA DE PERFORMANCE	Não possui	Não possui	Não Possui	Não possui
APLICAÇÃO INICIAL	10.000,00	1.000,00	1.000.000,00	300.000,00
APLICAÇÕES ADICIONAIS	Qualquer valor	0,01	0,01	0,00
RESGATE MÍNIMO	Qualquer valor	0,01	1.000.000,00	0,00
SALDO MÍNIMO	Qualquer valor	0,01	300.000,00	0,00
CARÊNCIA	Não possui	30 dias	Não possui	Até dia 15/08/2024
CRÉDITO DO RESGATE	D+2 (Dois dias úteis após a solicitação)	D+1 (No dia seguinte a solicitação)	D+3 (Três dias úteis após a solicitação)	D+0 (No mesmo dia da solicitação)
RISCO DE MERCADO *	5 - Muito Alto	4 - Alto	4 - Alto	4 - Alto
PATRIMÔNIO LÍQUIDO **	6.452.433.505,43	4.251.005.212,54	10.897.747.304,90	456.125.561,92
NÚMERO DE COTISTAS **	892	627	600	115
VALOR DA COTA **	2,797779357	20,00966078	1,492069778	2,231208566
ENQUADRAMENTO LEGAL	FI Refer. 100% Títulos TN - Art. 7º, I, b (100%) (exc. Tx. de 1 dia)	FI Refer. 100% Títulos TN - Art. 7º, I, b (100%) (exc. Tx. de 1 dia)	FI Refer. 100% Títulos TN - Art. 7º, I, b (100%) (exc. Tx. de 1 dia)	FI Refer. 100% Títulos TN - Art. 7º, I, b (100%) (exc. Tx. de 1 dia)

* Definição da Instituição financeira. Quanto mais próximo do 5, maior o risco de mercado.

** Informações posicionadas no último dia útil do mês.

INFORMAÇÕES	BB PREVIDENCIÁRIO RF IMA - B TP	SICREDI SCHROEDERS IBOVESPA FI AÇÕES		
CNPJ	07.442.078/0001-05	06.051.151/0001-55		
SEGMENTO	Renda Fixa	Renda Variável		
CLASSIFICAÇÃO	Renda Fixa índices	Ações Ibovespa Ativo		
ÍNDICE	IMA – B	IBOV		
PÚBLICO ALVO	Regimes Próprios de Previdência Social	Pessoas físicas e jurídicas		
DATA DE INÍCIO	24/07/2005	30/09/2011		
TAXA DE ADMINISTRAÇÃO	0,20% a.a.	2,00% a.a.		
TAXA DE PERFORMANCE	Não possui	Não possui		
APLICAÇÃO INICIAL	10.000,00	500,00		
APLICAÇÕES ADICIONAIS	Qualquer valor	100,00		
RESGATE MÍNIMO	Qualquer valor	100,00		
SALDO MÍNIMO	Qualquer valor	300,00		
CARÊNCIA	Não possui	Não possui		
CRÉDITO DO RESGATE	D+1 (No dia seguinte a solicitação)	D+3 (Três dias úteis após á solicitação)		
RISCO DE MERCADO *	5 - Muito Alto	5 - Muito Alto		
PATRIMÔNIO LÍQUIDO **	5.638.549.883,16	423.139.046,74		
NÚMERO DE COTISTAS **	673	11308		
VALOR DA COTA **	6,202237596	2,271103		
ENQUADRAMENTO LEGAL	FI Refer. 100% Títulos TN - Art. 7º, I, b (100%) (exc. Tx. de 1 dia)	FI em índices de RV - Art. 8º, I, a (30%, 20% por fundo)		

* Definição da Instituição financeira. Quanto mais próximo do 5, maior o risco de mercado.

** Informações posicionadas no último dia útil do mês.

INFORMAÇÕES	CDB SICREDINVEST AUTOMATICO
DESCRIÇÃO	O SICREDINVEST é uma opção de investimento com remuneração pós-fixada e liquidez diária a partir do cumprimento do prazo de carência. A rentabilidade é calculada por um percentual do CDI, definido no momento da aplicação e mantido durante todo o período da operação.
BENCHMARK	DI
MOVIMENTAÇÃO FINANCEIRA	É permitido o resgate de acordo com o prazo de carência, em qualquer valor. Remunerada pela taxa DI aplicável ao prazo correspondente ao período do investimento
ENQUADRAMENTO LEGAL	CDB - Certificado de Depósito Bancário - Art. 7º, VI, a (15%)

* Definição da Instituição financeira. Quanto mais próximo do 5, maior o risco de mercado.

** Informações posicionadas no último dia útil do mês.

7-RENTABILIDADE DOS INVESTIMENTOS

RENTABILIDADE DOS INVESTIMENTOS - 2020 - Fundos atrelados ao CDI

<i>Fundos de Investimento</i>	JAN	FEV	MAR	ABR	MAI	JUN	JUL	AGO					ACUMULADO
BB RENDA FIXA CURTO PRAZO SUPREMO SET	0,11%	0,08%	0,08%	0,04%	0,05%	0,04%	0,03%	0,01%					0,45%
BB PREVIDENCIÁRIO RF PERFIL FIC FI	0,35%	0,27%	-0,03%	0,26%	0,26%	0,26%	0,24%	0,18%					1,79%
BB PREVIDENCIÁRIO RF FLUXO	0,29%	0,22%	0,25%	0,20%	0,16%	0,13%	0,10%	0,08%					1,43%
CDB SICREDINVEST AUTOMATICO	0,01%	0,01%	0,00%	0,00%	0,01%	0,00%	0,01%	0,02%					0,04%
CDI	0,38%	0,29%	0,34%	0,28%	0,24%	0,21%	0,19%	0,16%					2,11%

Rentabilidade Mensal

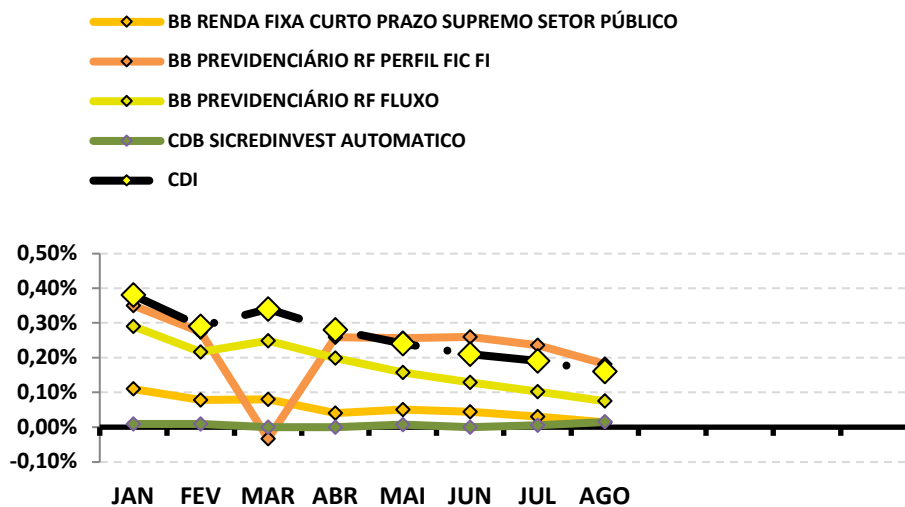

Rentabilidade Acumulada

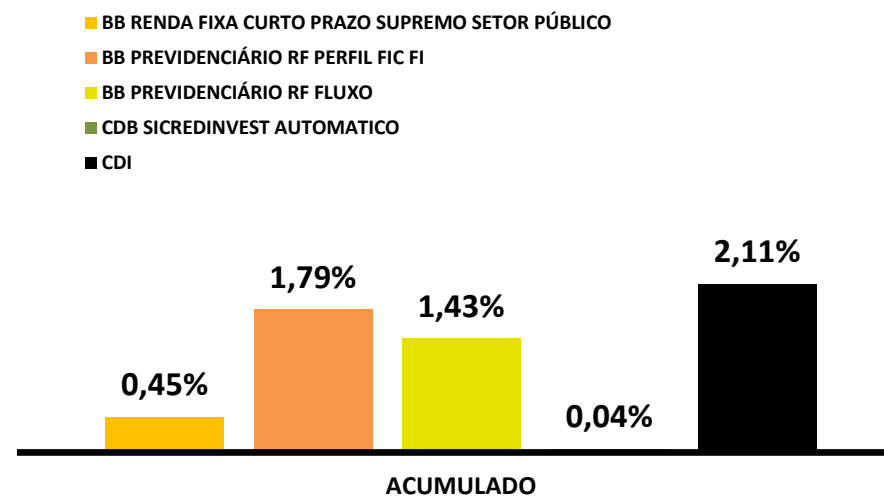

RENTABILIDADE DOS INVESTIMENTOS - 2020 - Fundos atrelados ao IMA - B 5

<i>Fundos de Investimento</i>	JAN	FEV	MAR	ABR	MAI	JUN	JUL	AGO					ACUMULADO
BB PREVIDENCIÁRIO IMA B 5 FIC FI	0,56%	0,65%	-1,79%	0,49%	2,11%	1,08%	0,97%	0,37%					4,47%
IMA - B 5	0,56%	0,64%	-1,75%	0,49%	2,12%	1,12%	0,99%	0,43%					4,64%

Rentabilidade Mensal

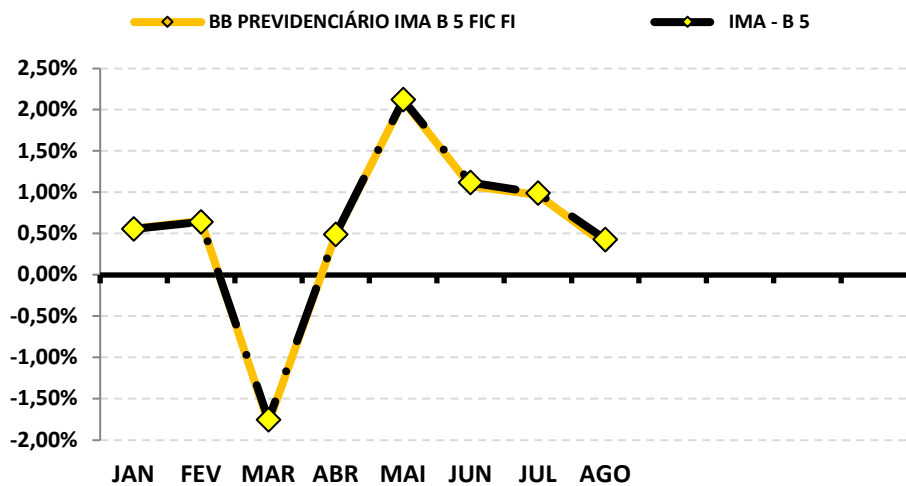

Rentabilidade Acumulada

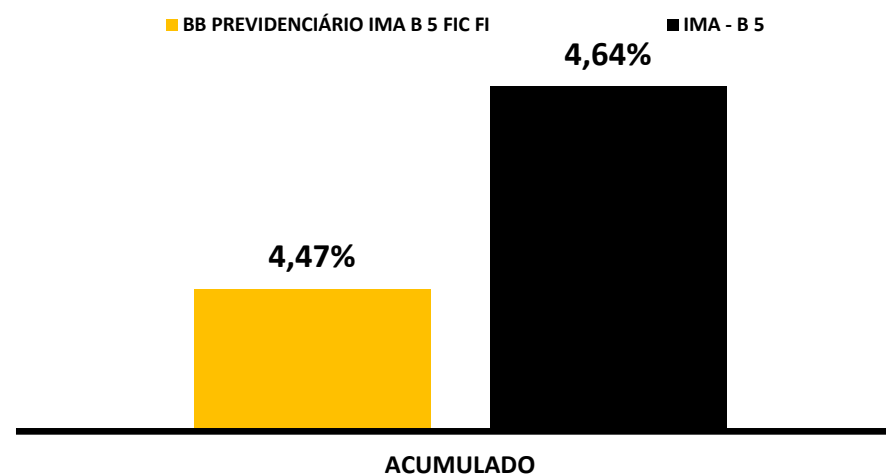

RENTABILIDADE DOS INVESTIMENTOS - 2020 - Fundos atrelados ao IMA - B

<i>Fundos de Investimento</i>	JAN	FEV	MAR	ABR	MAI	JUN	JUL	AGO					ACUMULADO
BB PREVIDENCIÁRIO RF IMA - B TP	0,26%	0,44%	-6,98%	1,30%	1,50%	2,02%	4,36%	-1,85%					0,64%
IMA - B	0,26%	0,45%	-6,97%	1,31%	1,52%	2,05%	4,39%	-1,80%					0,80%

Rentabilidade Mensal

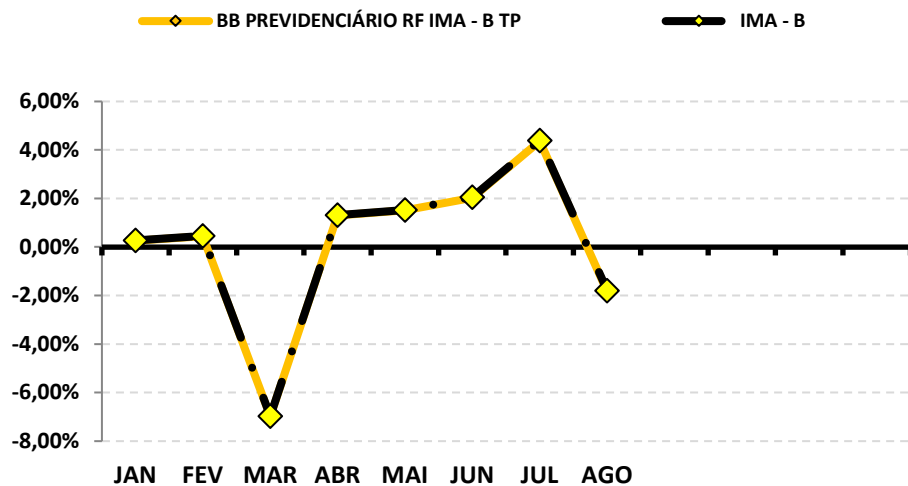

Rentabilidade Acumulada

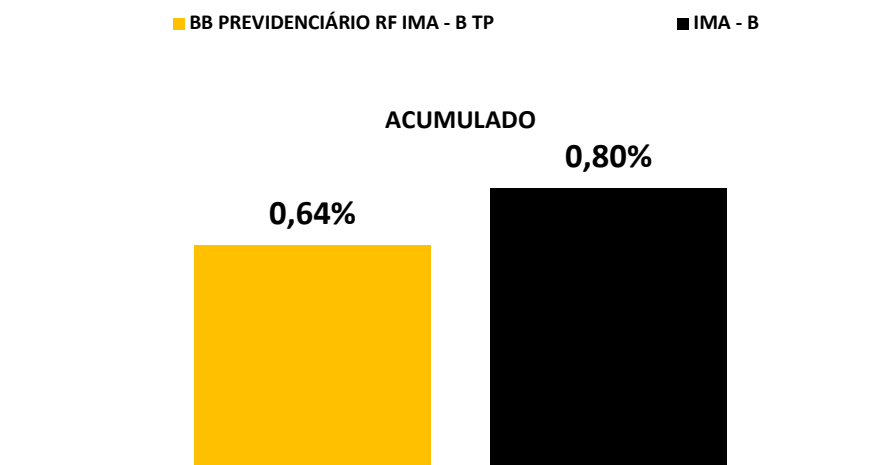

RENTABILIDADE DOS INVESTIMENTOS - 2020 - Fundos atrelados ao IPCA + 6,00% a.a.

<i>Fundos de Investimento</i>	JAN	FEV	MAR	ABR	MAI	JUN	JUL	AGO					ACUMULADO
BB PREVIDENCIÁRIO RENDA FIXA TÍTULOS PÚBLICOS IPCA IV	0,55%	0,66%	-1,65%	0,39%	1,92%	1,14%	0,69%	0,76%					4,51%
IPCA + 6,00% a.a.	0,70%	0,74%	0,56%	0,18%	0,11%	0,75%	0,85%	0,73%					4,69%

Rentabilidade Mensal

Rentabilidade Acumulada

◆ BB PREVIDENCIÁRIO RENDA FIXA TÍTULOS PÚBLICOS IPCA IV
 ◆ IPCA + 6,00% a.a.

■ BB PREVIDENCIÁRIO RENDA FIXA TÍTULOS PÚBLICOS IPCA IV
 ■ IPCA + 6,00% a.a.

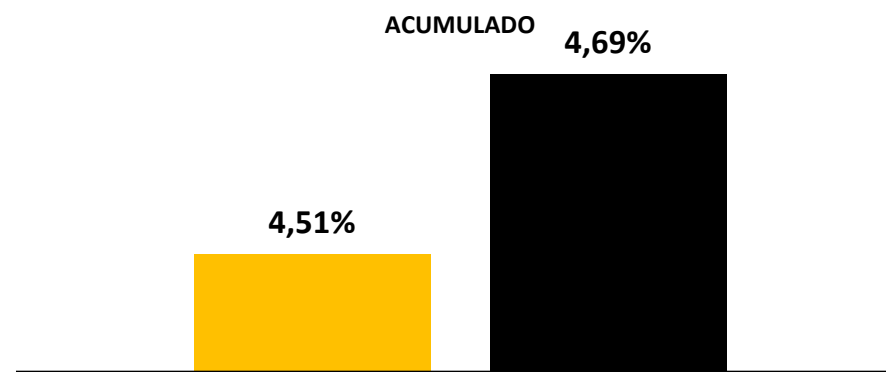
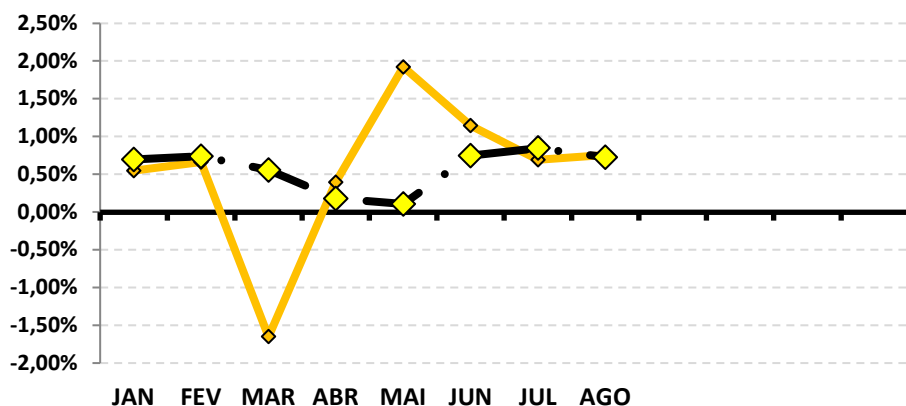

RENTABILIDADE DOS INVESTIMENTOS - 2020 - Fundos atrelados ao IRF - M 1

<i>Fundos de Investimento</i>	JAN	FEV	MAR	ABR	MAI	JUN	JUL	AGO					ACUMULADO
BB PREVIDENCIÁRIO RF IRF - M 1 TP	0,42%	0,35%	0,60%	0,41%	0,39%	0,26%	0,23%	0,09%					2,78%
IRF - M 1	0,44%	0,38%	0,60%	0,45%	0,42%	0,28%	0,24%	0,12%					2,96%

Rentabilidade Mensal

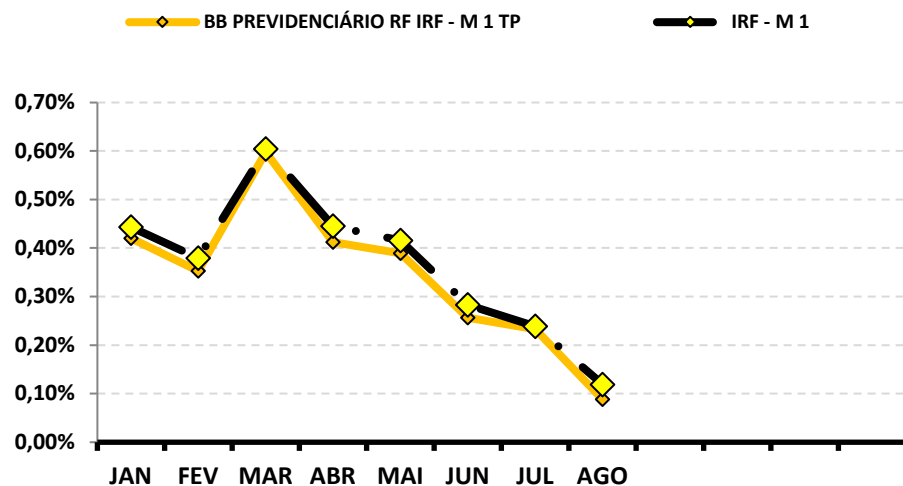

Rentabilidade Acumulada

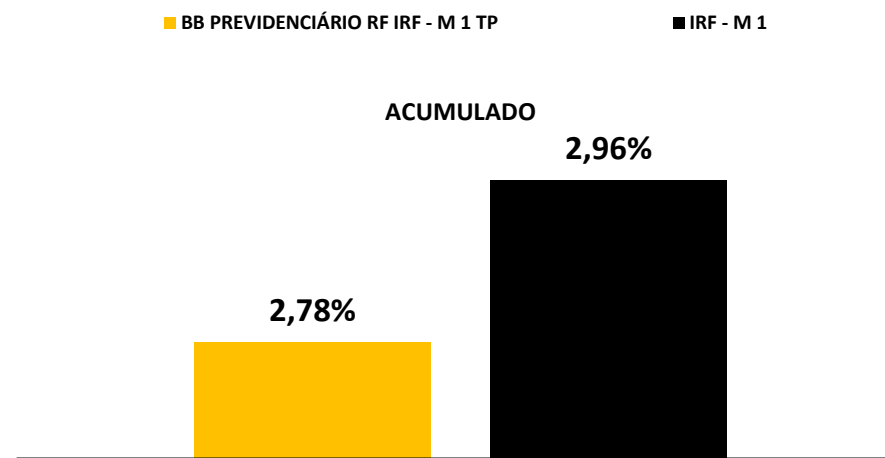

RENTABILIDADE DOS INVESTIMENTOS - 2020 - Fundos atrelados ao IDKA 2

Fundos de Investimento	JAN	FEV	MAR	ABR	MAI	JUN	JUL	AGO					ACUMULADO
BB PREVIDENCIARIO RF IDKA 2	0,38%	0,63%	-1,66%	0,32%	2,00%	1,21%	0,81%	0,69%					4,43%
IDKA 2	0,54%	0,69%	-1,21%	0,57%	1,75%	0,99%	0,94%	1,03%					5,39%

Rentabilidade Mensal

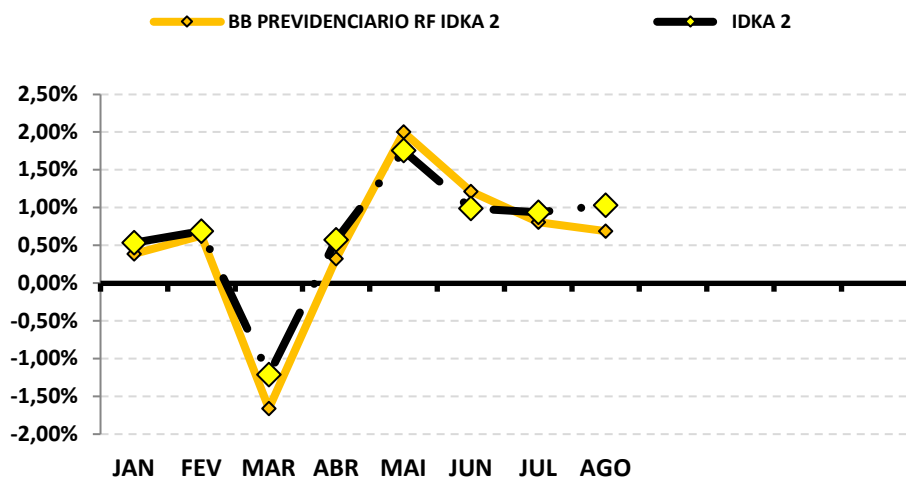

Rentabilidade Acumulada

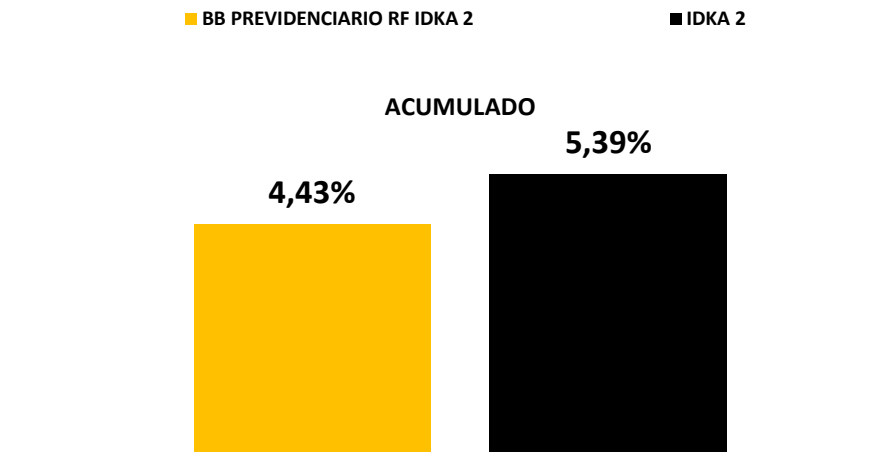

RENTABILIDADE DOS INVESTIMENTOS - 2020 - Fundos atrelados ao IMA - GERAL EX C

<i>Fundos de Investimento</i>	JAN	FEV	MAR	ABR	MAI	JUN	JUL	AGO					ACUMULADO
BB PREVIDENCIARIO RF ALOCAÇÃO ATIVA FIC FI	0,49%	0,46%	-2,10%	0,91%	1,07%	0,95%	1,77%	-0,89%					2,64%
IMA - GERAL EX C	0,50%	0,44%	-1,93%	0,84%	0,97%	0,90%	1,66%	-0,68%					2,69%

Rentabilidade Mensal

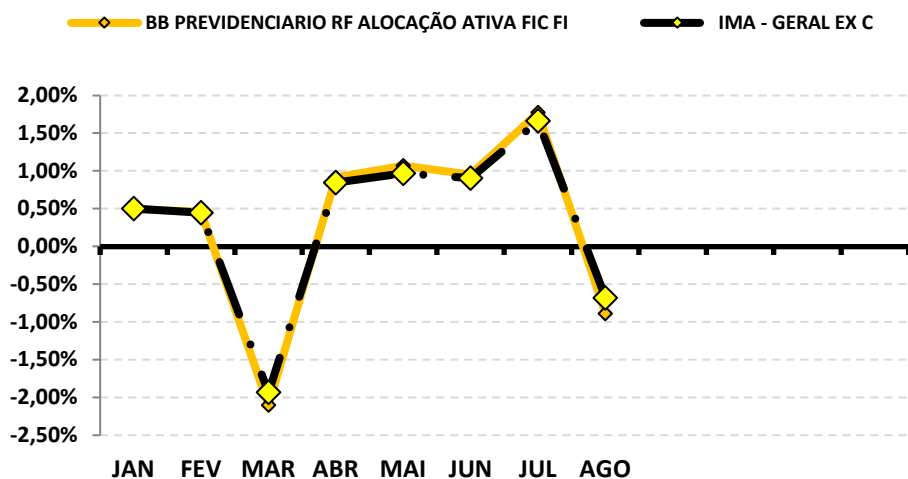

Rentabilidade Acumulada

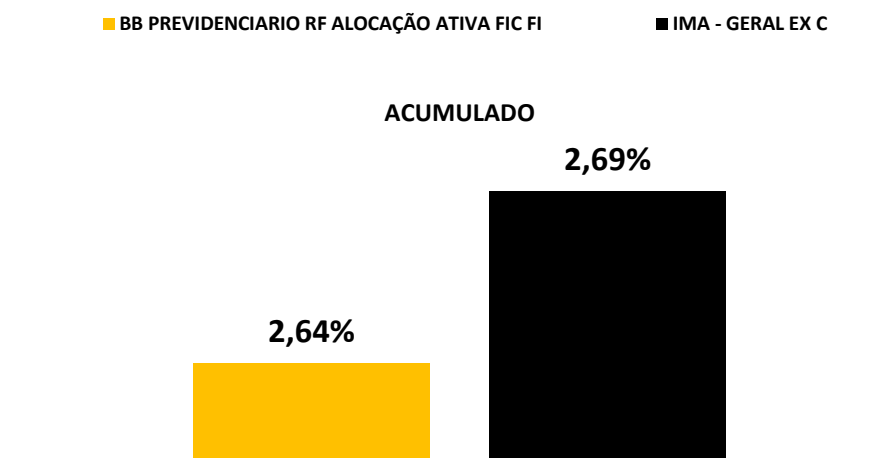

RENTABILIDADE DOS INVESTIMENTOS - 2020 - Fundos atrelados ao IBOVESPA

<i>Fundos de Investimento</i>	JAN	FEV	MAR	ABR	MAI	JUN	JUL	AGO					ACUMULADO
SICREDI SCHRODERS IBOVESPA FI AÇÕES	-1,00%	-6,68%	-31,19%	9,60%	7,22%	10,46%	8,16%	-2,81%					-13,26%
IBOVESPA	-1,63%	-8,43%	-29,90%	10,25%	8,57%	8,76%	8,27%	-3,44%					-14,06%

Rentabilidade Mensal

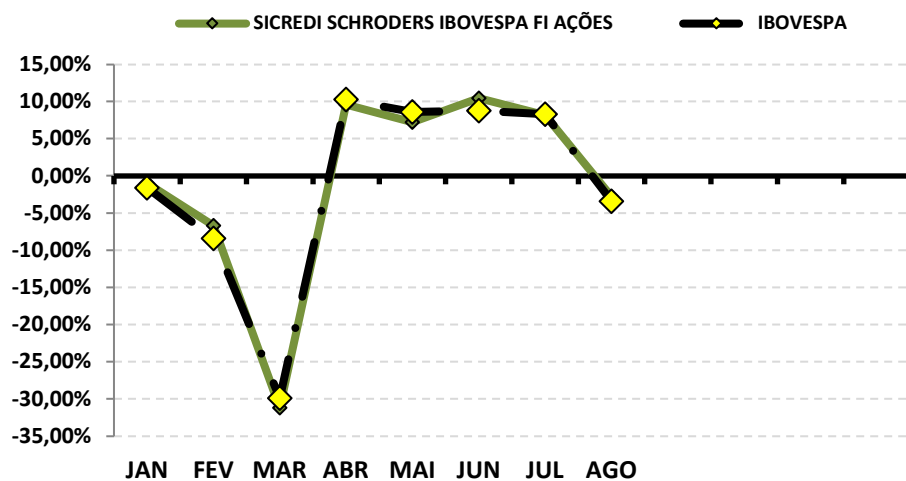

Rentabilidade Acumulada

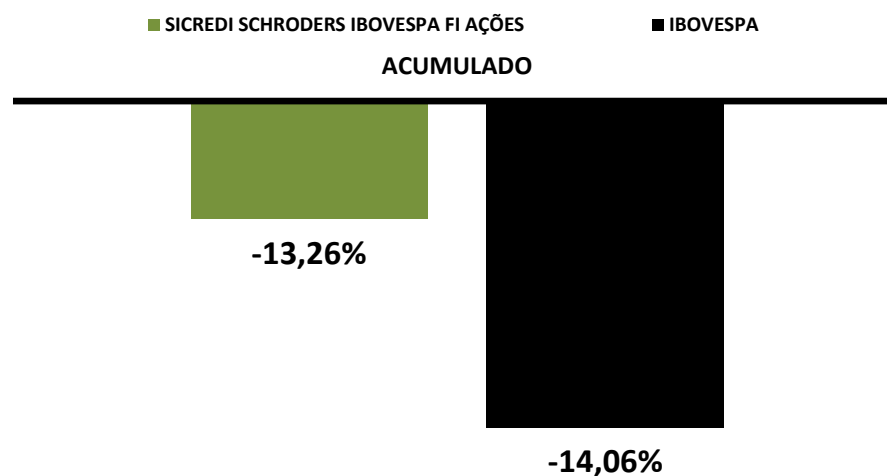

8-RENTABILIDADE DA CARTEIRA DE INVESTIMENTOS

8.1-RENTABILIDADE MENSAL DA CARTEIRA DE INVESTIMENTOS 2020 - FPBSPMAP

	JAN	FEV	MAR	ABR	MAI	JUN	JUL	AGO				
RENTABILIDADE MENSAL DA CARTEIRA	0,41%	0,49%	-2,21%	0,59%	1,38%	1,05%	1,45%	-0,27%				
CDI	0,38%	0,29%	0,34%	0,28%	0,24%	0,21%	0,19%	0,16%				
IBOVESPA	-1,63%	-8,43%	-29,90%	10,25%	8,57%	8,76%	8,27%	-3,44%				
META ATUARIAL	0,69%	0,73%	0,55%	0,17%	0,10%	0,74%	0,84%	0,72%				

A RENTABILIDADE DA CARTEIRA DO FPBSPMAP NO MÊS DE AGOSTO FOI DE:

R\$ (27.484,42)

A META ATUARIAL NO MÊS DE AGOSTO FOI DE:

R\$ 74.021,63

8.2-RENTABILIDADE ACUMULADA DA CARTEIRA DE INVESTIMENTOS 2020 - FPBSPMAP

	JAN	FEV	MAR	ABR	MAI	JUN	JUL	AGO				
RENTABILIDADE ACUMULADA DA CARTEIRA	0,41%	0,90%	-1,33%	-0,75%	0,61%	1,67%	3,15%	2,87%				
CDI	0,38%	0,67%	1,01%	1,30%	1,54%	1,75%	1,95%	2,11%				
IBOVESPA	-1,63%	-9,92%	-36,86%	-30,38%	-24,42%	-17,80%	-11,00%	-14,06%				
META ATUARIAL	0,69%	1,42%	1,97%	2,14%	2,24%	2,99%	3,85%	4,59%				

RENTABILIDADE ACUMULADA DO FPBSPMAP: R\$ 291.321,72

META ATUARIAL ACUMULADA: R\$ 467.796,65

DEFASAGEM PARA O CUMPRIMENTO DA META ATUARIAL R\$ (176.474,93)

GRÁFICO DA RENTABILIDADE DA CARTEIRA X META ATUARIAL

RENTABILIDADE DA CARTEIRA (Acumulada) 2020

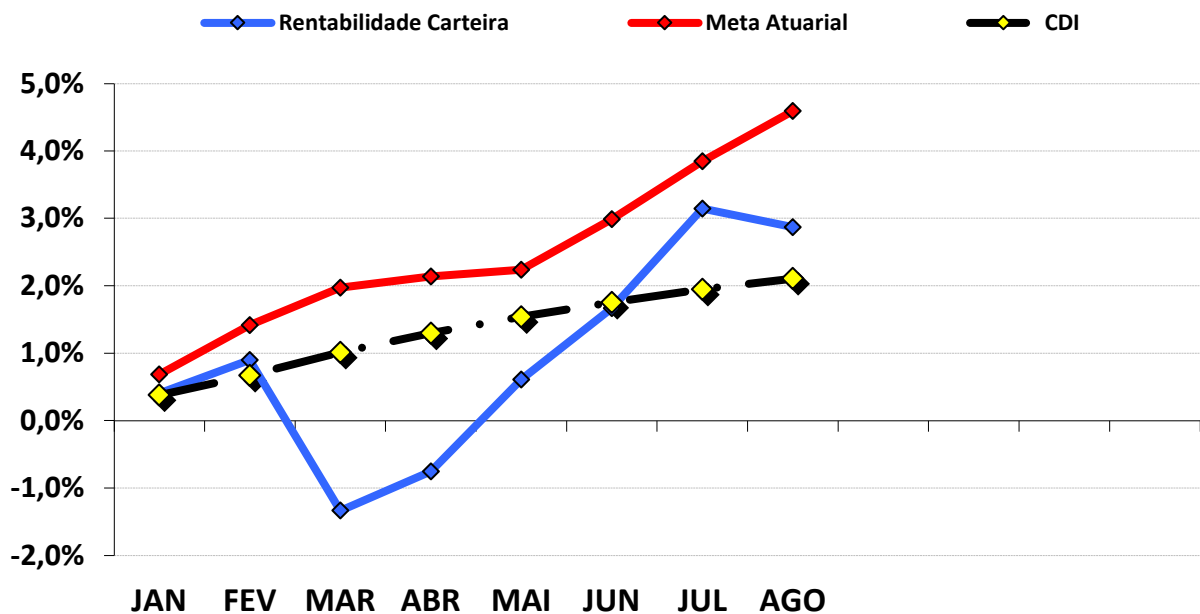

RENTABILIDADE e ÍNDICES ACUMULADOS

	Rentabilidade Carteira	Meta Atuarial	CDI
JAN	0,41%	0,69%	0,38%
FEV	0,90%	1,42%	0,67%
MAR	-1,33%	1,97%	1,01%
ABR	-0,75%	2,14%	1,30%
MAI	0,61%	2,24%	1,54%
JUN	1,67%	2,99%	1,75%
JUL	3,15%	3,85%	1,95%
AGO	2,87%	4,59%	2,11%

8.3.-RENTABILIDADE DA CARTEIRA

A Carteira de Investimentos do FPBSPMAP , apresenta-se com uma rentabilidade acumulada de 2,87% a.a., enquanto o indicador de desempenho do mercado (CDI), obteve um rendimento acumulado de 2,11% a.a., ou seja, uma carteira que alcançou até o momento, uma rentabilidade de 136,15% sobre o índice de referência do mercado.

9.2-META ATUARIAL

Enquanto a rentabilidade acumulada do FPBSPMAP é de 2,87% a.a., a Meta Atuarial acumulada no mesmo período é de 4,59%, ou seja, até o momento, a carteira alcançou uma rentabilidade de 62,52% sobre a Meta Atuarial.

9-ANÁLISE DE MERCADO

9.1-TAXA SELIC

Na reunião nos dias 04 e 05 de agosto de 2020, o COPOM decidiu reduzir a Taxa Selic de 2,25% a.a. para 2,00% a.a. A decisão foi unânime e o COPOM reiterou que a decisão é reflexo do cenário econômico atual, sendo compatível com a meta de inflação projetada para 2021.

O COPOM tira como base, a conjuntura macroeconômica nacional e internacional. No mercado interno, o COPOM analisou indicadores recentes que sugerem uma recuperação parcial da atividade econômica brasileira. O setor de serviços é o mais afetado pelo distanciamento social permanece reprimido, apesar da recomposição da renda gerada pelos programas de governo. Em relação ao cenário internacional, o COPOM ponderou dados recentes como o PIB do segundo trimestre de economias centrais, analisando que a profundidade da atual retração econômica mundial só é comparável com a da Grande Depressão. O COPOM pondera que, os sinais promissores de recuperação, como a forte retomada no consumo de bens, não vem sendo acompanhado pelo setor de serviços. A principal restrição a uma recuperação plena nas principais economias é a própria evolução da pandemia.

A principal mensagem que traz a reunião é a sinalização de que, apesar da atual conjuntura econômica prescrever estímulos extraordinariamente elevado, a margem para novas reduções na taxa de juros estrutural da economia (SELIC) é pequena, por questões de prudência e de estabilidade financeira. Dessa forma, futuras incertezas quanto a continuidade de reformas e ajustes nas contas públicas, podem abrir um cenário para elevação da taxa de juros estrutural da economia (SELIC).

A previsão do Boletim Focus, emitido pelo Banco Central no final de dezembro/2019, projetava a taxa de juros finalizando 2020 em 4,25% a.a.

9.2-RENDA FIXA

Os Subíndices IMA iniciaram o mês de agosto com tendência de baixa, apresentando devolução dos ganhos conquistados no mês de julho/2020.

O mês de agosto apresentou forte desvalorização na curva de juros dos ativos de Renda Fixa, com destaque para os ativos de longo prazo (IMA – B, IMA – B 5+, etc), que apresentaram alta desvalorização no período. Esse fato é reflexo da instabilidade no mercado, por conta do risco fiscal interno que criou um cenário de aversão a aplicações com riscos de longo prazo (IMA – B, IMA – B 5+, etc).

Somente o IMA – B 5+, iniciou o mês de forma positiva em +0,31%, mas ao longo do mês apresentou forte desvalorização, fechando agosto em -3,62%.

PERFIL	Conservad.	Moderado			(do menos) Arrojado (para o mais)			
ÍNDICE	IRF – M 1	IDKA 2	IMA – B 5	IMA – GERAL	IRF – M	IMA – B	IRF – M 1+	IMA – B 5+
AGOSTO	0,12%	1,03%	0,43%	-0,60%	-0,75%	-1,80%	-1,13%	-3,62%
Acumulado/2020	2,96%	5,39%	4,64%	3,02%	5,20%	0,80%	6,37%	-2,01%

Rentabilidade Acumulada (Mês)

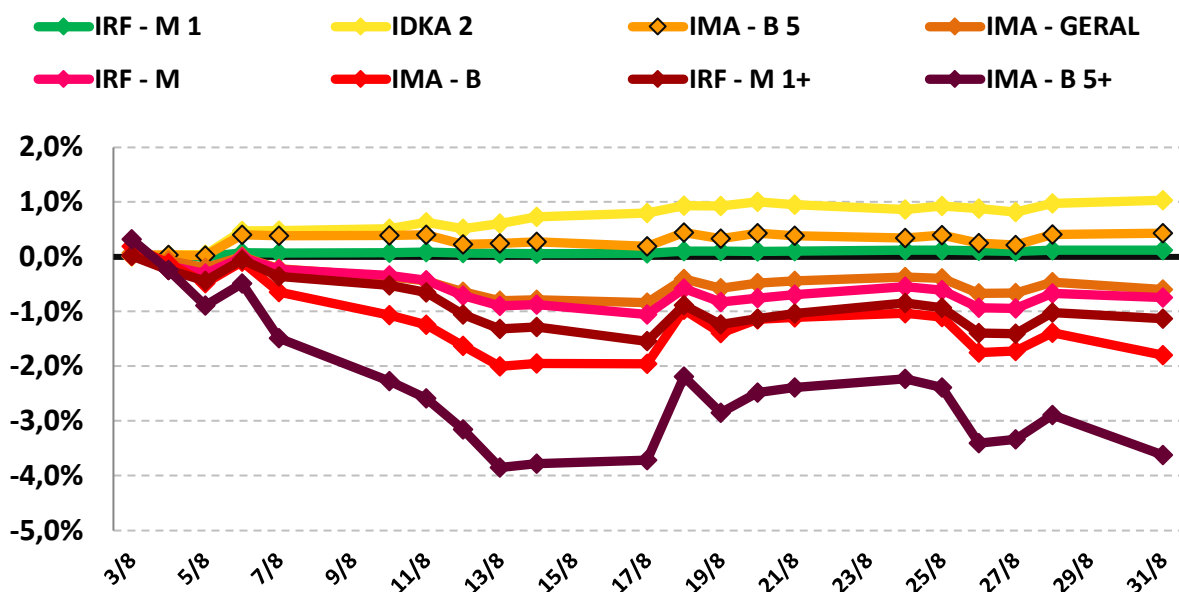

9.3-RENDA VARIÁVEL

As incertezas em relação ao cenário econômico interno, por conta do aumento do risco fiscal, trouxe forte oscilação a Bolsa brasileira. No Brasil, os índices de Renda Variável (IBOVESPA e IBR-X), apresentaram desvalorização, ocasionando rentabilidade negativa no período.

O índice IBOVESPA, principal indicador de ações negociadas na Bolsa brasileira fechou o mês com variação negativa de -3,44% aos 99.369,15 pontos. O índice acumula uma variação de -1,73% nos últimos doze meses. O índice IBRX-50 que representa as 50 maiores empresas negociadas na Bolsa, finalizou o mês com uma variação negativa de 3,41% aos 16.220,21 pontos. O índice acumula uma variação de -2,18% nos últimos doze meses.

Analisando por setor, os principais responsáveis pela queda do IBOVESPA foram as ações de empresas ligadas ao Setor Financeiro e o Setor de Construção Civil negociadas na B3, com desvalorização de -7,90% e -8,10% respectivamente.

PERFIL	Conservad.	(do menos) Arrojado	(para o mais)
ÍNDICE	IRF – M 1	IBOVESPA	IBRX - 50
AGOSTO	0,12%	-3,44%	-3,41%
Acumulado/2020	2,96%	-14,06%	-14,10%

Rentabilidade Acumulada (Mês)

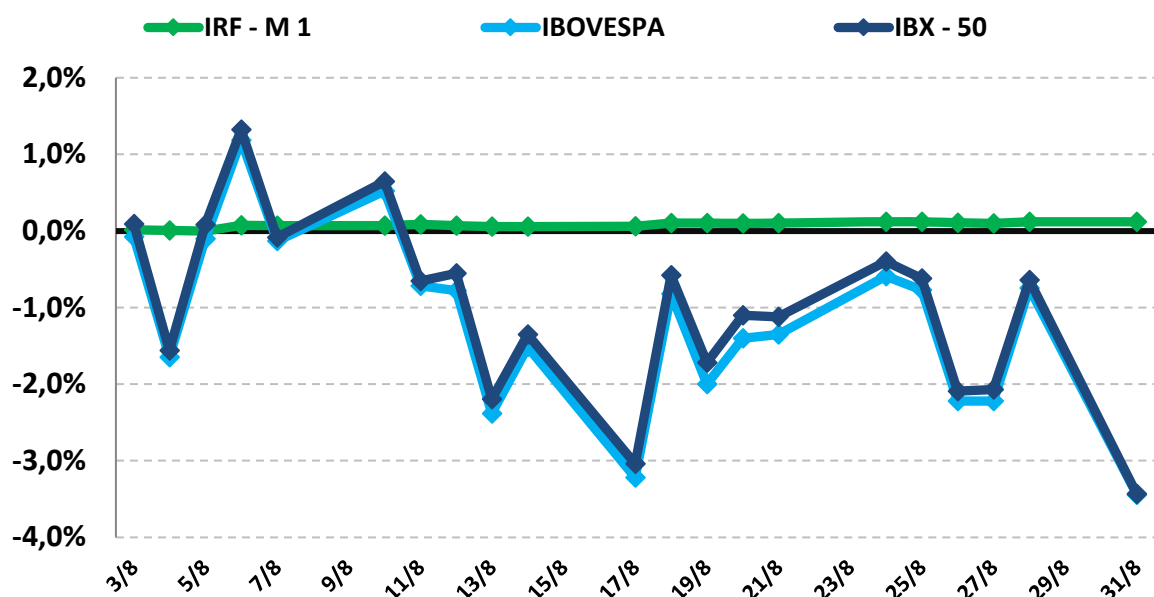

10-ANÁLISE MACROECONÔMICA

10.1-IPCA

O IPCA de agosto/2020, apresentou inflação (0,24%), abaixo da variação observada no mês anterior (julho/2020 = 0,36%). Este é o maior resultado para um mês de agosto desde 2016, quando o IPCA foi de 0,44%.

No ano o IPCA registra acumulação de 0,70%. Nos últimos 12 meses, o acumulado ficou em 2,44%, acima dos 2,31% registrados nos 12 meses imediatamente anteriores.

Em agosto de 2019, o IPCA havia ficado em 0,11%.

10.1.1-MAIOR ALTA DE PREÇOS

O grupo que apresentou o maior impacto de alta no IPCA, foi o grupo TRANSPORTES cujo índice apresentou inflação de 0,16%, influenciado principalmente pela alta nos preços da Gasolina, assim como do Óleo Diesel, Etanol e Gás Veicular que também registraram alta nesse mês.

10.1.2-MENOR ALTA DE PREÇOS

O grupo que apresentou o menor impacto de alta no IPCA foi o grupo EDUCAÇÃO, cujo índice apresentou deflação de -0,22%, influenciado pela queda nos preços das mensalidades dos cursos regulares como pré-escola, pós-graduação, educação de jovens e adultos e creches.

10.1.3-ALIMENTAÇÃO E BEBIDAS ¹

No mês de agosto, o grupo ALIMENTAÇÃO E BEBIDAS apresentou inflação de 0,15%, uma expressiva aceleração em relação ao mês anterior (julho/2020 = 0,00%). Os três produtos do grupo, com a maior alta de preços foram o Tomate (12,98% e 12,38% a.a.), o Óleo de Soja (9,48% e 18,63% a.a.) e o Leite Longa Vida (4,84% e 22,99% a.a.). Os três produtos do grupo, que apresentaram a maior queda de preços foram o Cebola (-17,18% e 50,40% a.a.), o Alho (-14,16% e 16,78% a.a.) e a Batata - Inglesa (-12,40% e 9,67% a.a.).

10.1.4-INFLAÇÃO POR REGIÃO

No mês, Campo Grande - MS foi a capital que apresentou a maior inflação (1,04%), enquanto Aracaju - SE apresentou maior deflação de -0,30%. No mesmo período, o IPCA registra inflação de 0,24%.

No ano, Campo Grande - MS é a capital que apresenta a maior inflação (2,13%), enquanto Goiânia - GO apresenta maior deflação de -0,25%. No mesmo período, o IPCA registra alta de 0,70%.

1 O grupo Alimentação e Bebidas, que representa 25,84% do IPCA, é o maior peso entre os 9 grupos pesquisados pelo IBGE. 1% de alta dos preços deste grupo, tem uma representatividade maior do que o grupo Comunicação, por exemplo, que representa 3,74% do IPCA. Por isso, este grupo merece uma análise especial sobre o aumento de preços.

10.2-CENÁRIO ECONÔMICO EXTERNO E INTERNO

INTERNACIONAL: Em agosto, o mercado internacional continuou se recuperando em ritmo mais forte do que o esperado, resultado das políticas monetárias dos bancos centrais que injetaram volume e liquidez nas economias mundiais. Nos Estados Unidos, a produção industrial acumula um crescimento de 9,8% de abril a julho, após uma redução acumulada de 12,8% em março-abril. Na Zona do Euro, o movimento também foi de recuperação parcial, com um crescimento de 22,5% entre maio e junho. Na China, o segundo trimestre demonstrou um crescimento no PIB de 11,5% em relação ao primeiro trimestre de 2020, registrando uma trajetória de forte recuperação, impulsionado principalmente pela indústria (segmentos de infraestrutura e setor imobiliários) e pelos investimentos, o setor de consumo e serviços ainda segue em defasagem em razão das medidas de distanciamento social. Para projeções econômicas futuras, permanecem os riscos em relação a evolução da pandemia, assim como, o ritmo de recuperação das economias globais, a condução das políticas econômicas dos países e o desenvolvimento das tensões geopolíticas ocorridas entre E.U.A e China.

BRASIL: No mês de agosto, a economia segue em trajetória de recuperação apesar dos dados negativos do segundo trimestre. O desafio fiscal permanece em destaque, causando grande impacto ao mercado de investimentos. Pesa em debate sobre a reforma administrativa do serviço público para auxílio no ajuste das contas públicas e manutenção da confiança dos investidores. Do ponto de vista econômico, o preço das commodities em elevação com a taxa de cambio depreciada, assim como, os conflitos geopolíticos externos têm beneficiado as exportações, proporcionado um saldo comercial positivo. Nos dias 04 e 05 de agosto de 2020, o COPOM decidiu reduzir a Taxa Selic de 2,25% a.a. para 2,00% a.a., o COPOM sinalizou na reunião que, por questões de prudência e de estabilidade financeira, novas reduções na SELIC serão improváveis. Dessa forma, analistas de mercado já ponderam uma estabilização da SELIC em 2,00% até o final de 2020. O mercado de trabalho interno é outro fator a ser considerado. Dados do CAGED, demonstraram que o nível de empregados vem se recuperando, esse resultado vem da desaceleração do fechamento de vagas e o aumento no número de novas contratações. Além desses fatores, a prorrogação do auxílio emergencial, deu novo folego a recuperação econômica. Porém, ainda pesa incertezas quanto ao risco da pandemia em relação a recuperação econômica, principalmente encima de setores chave como o de serviços que segue em lenta recuperação.

11-PROJEÇÃO DA META ATUARIAL E RENTABILIDADE DA CARTEIRA

Conforme o último Boletim FOCUS, emitido pelo Banco Central em 11/09/2020, a inflação projetada para o final do ano deverá ficar em 1,94% e a Meta Atuarial aproximadamente em 8,19%.

Se não tivermos grandes oscilações no mercado e a distribuição permanecer nos mesmos índices, conforme demonstra a página 12, a carteira deverá rentabilizar entre 4,15% a 7,69% no final do ano, podendo encontrar dificuldades para alcançar a Meta Atuarial.

Projeção da Carteira

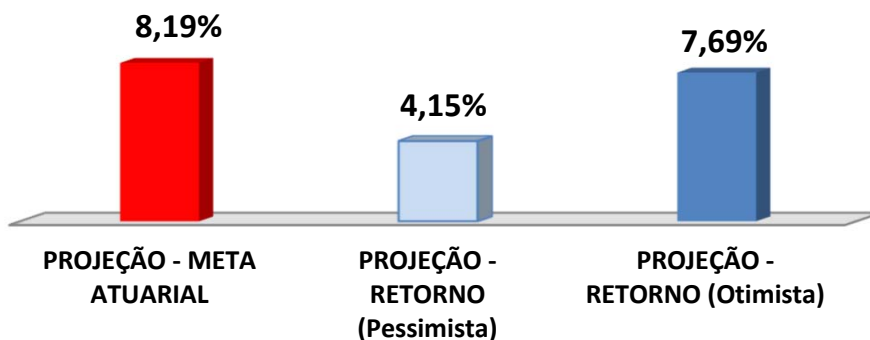

Nossa recomendação para aplicação (aportes) de recursos oriundos de repasses previdenciários ou qualquer outra receita disponível é que sejam aplicados em:

- > 50% índice moderado (IMA - B 5 e/ou IDKA 2).
- > 50% índices arrojados (IRF - M, IMA - B e/ou Renda Variável).

As recomendações e as análises efetuadas seguem as disposições estabelecidas na **Resolução CMN 3.922/10**, alterada pela **Resolução CMN 4.695/2018**, tendo presente as condições de segurança, rentabilidade, solvência, liquidez, motivação, adequação as obrigações previdenciárias e transparência.

É o Parecer.



Igor França Garcia

Atuário MIBA/RJ 1.659

Certificação de Especialista em Investimento - CEA
Consultor de Investimentos credenciado pela CVM