



Prefeitura do Município de Águas da Prata
(Estância Hidromineral)

CNPJ 44.831.733/0001-43

Inscrição Estadual: Isenta

Av. Washington Luiz, 485 – Fone: (19) 3642-1021 – Fax: 3642-1200 – CEP 13890-000 – Águas da Prata - SP

LEI N.º 2.054 DE 27 DE MAIO DE 2014.

“Dispõe sobre a alteração da Lei n.º 1.147, de 01 de janeiro de 1993, que institui o Fundo de Previdência e Benefícios dos Servidores Públicos do Município de Águas da Prata e, dá outras providências”

SAMUEL DA SILVA BINATI,
Prefeito do Município de Águas da Prata – (Estância Hidromineral), Estado de São Paulo,
no uso das suas atribuições legais

FAZ SABER que a Câmara Municipal aprovou e eu sanciono e promulga a seguinte

LEI.

Art. 1º - O inciso III do art. 2º da Lei n.º 1.147, de 01 de janeiro de 1993, passa a vigorar com as seguintes alterações:

“Art. 2º. A receita do Fundo de Previdência e Benefícios dos Servidores Públicos do Município de Águas da Prata será constituída de modo a garantir o seu equilíbrio financeiro e atuarial, da seguinte forma:

III - contribuição mensal do Município, inclusive da Câmara, das Autarquias e Fundações Públicas, no percentual de 21,15% (vinte e um inteiros e quinze centésimos por cento) da folha de pagamento, sendo 20,48% (vinte inteiros e quarenta e oito centésimos por cento) referente ao custo normal e 0,67% (sessenta e sete centésimos por cento) referente ao custo suplementar;”

Art. 2º - Fica homologado o relatório técnico sobre os resultados da reavaliação atuarial, realizado em ABRIL/2014, conforme o ANEXO I, que fica fazendo parte integrante da presente Lei.

Art. 3º - Esta Lei Municipal entra em vigor na data de sua publicação, revogadas as disposições em contrário.

Prefeitura do Município de Águas da Prata - (Estância Hidromineral), aos vinte e sete dias do mês de maio de dois mil e quatorze.

SAMUEL DA SILVA BINATI
Prefeito Municipal

24

ANEXO I

ÁGUAS DA PRATA - SP



REAVALIAÇÃO
ATUARIAL

Nº. 837

2014

Atuário responsável:

Igor França Garcia

MIBA/RJ 1.659

ABRIL de 2014

ÍNDICE

1 – INTRODUÇÃO.....	5
2 – PRINCIPAIS CARACTERÍSTICAS DO PLANO	6
2.1. Elenco de Benefícios (aqueles previstos na Lei que cria o Regime Próprio deste Município)....	6
2.2. Elegibilidades.....	7
2.2.1. Elegibilidades adotadas para as Regras Permanentes.....	7
2.2.2. Elegibilidades adotadas para as Regras de Transição (Art. 2º da EC 41/2003)	7
2.2.3. Elegibilidades adotadas para as Regras de Transição (Art. 6º da EC 41/2003)	8
2.2.4. Elegibilidades adotadas para as Regras de Transição (Art. 3º da EC 47/2005)	8
2.3. Benefícios do Plano	9
2.4. Contribuições ao Plano (13 vezes ao ano).....	10
3 – PREMISSAS E HIPÓTESES ATUARIAIS.....	11
3.1. Processo Actuarial.....	11
3.2. Hipóteses Actuariais.....	13
3.2.1. Hipóteses Econômicas	14
3.2.1.1 Taxa de Retorno de Investimentos	15
3.2.1.2 Taxa de Crescimento Remuneratória.....	17
3.2.1.3 Taxa de Reajuste de Benefício.....	19
3.2.2. Hipóteses Biométricas	22
3.2.3. Outras Hipóteses	23
3.3. Regimes Financeiros	24
3.4. Método Actuarial de Custo.....	25
4 – DISTRIBUIÇÃO DA MASSA DO FUNDO PREVIDENCIÁRIO	29
4.1. DISTRIBUIÇÃO DEMOGRÁFICA DA MASSA DE SEGURADOS.....	29
4.1.1 - Comportamento da Distribuição Demográfica da População de Ativos e Inativos do Fundo *	34
4.1.2 Distribuição da População de Ativos do Fundo por Idade.....	36
4.1.3 Distribuição da População de Inativos e Pensionistas do Fundo por Idade.....	37
4.2. DISTRIBUIÇÃO POR SEXO.....	38
4.3. DISTRIBUIÇÃO POR ESTADO CIVIL.....	39
4.4. DISTRIBUIÇÃO POR SEXO E ATIVIDADE.....	40
4.5. DISTRIBUIÇÃO POR FAIXA ETÁRIA	41

5-

4.6. DISTRIBUIÇÃO POR FAIXA REMUNERATÓRIA.....	42
4.7. DISTRIBUIÇÃO DOS SERV. ATIVOS POR TIPO DE BENEFÍCIOS Á CONCEDER.....	43
4.8. DISTRIBUIÇÃO DAS APOSENTADORIAS FUTURAS POR BENEFÍCIO Á CONCEDER.....	44
4.8. DISTRIBUIÇÃO DA RESPONSABILIDADE ATUARIAL POR TEMPO DE APOSENTADORIA A CONCEDER.....	45
4.10. DISTRIBUIÇÃO POR TIPO DE BENEFÍCIO CONCEDIDO.....	47
4.11. DISTRIBUIÇÃO DA MASSA DE APOSENTADORIAS IMINENTES.....	48
5 – PROVISÕES MATEMÁTICAS, EQUILÍBRIO ATUARIAL E PLANO DE CUSTEIO	51
5.1. RESERVAS MATEMÁTICAS E COMPENSAÇÃO PREVIDENCIÁRIA.....	51
5.2. ALÍQUOTAS DE EQUILÍBRIO FINANCEIRO E ATUARIAL.....	53
5.3. PLANO DE CUSTEIO.....	54
6 – COMPARATIVO DAS AVALIAÇÕES ATUARIAIS NOS ÚLTIMOS TRÊS ANOS..	60
6.1. COMPORTAMENTO DEMOGRÁFICO DO INSTITUTO PREVIDENCIÁRIO.....	61
6.2. COMPORTAMENTO SÓCIO-ECONÔMICO DO INSTITUTO PREVIDENCIÁRIO.....	62
6.3. COMPORTAMENTO ESTATÍSTICO DO INSTITUTO PREVIDENCIÁRIO.....	63
6.4. COMPORTAMENTO ENTRE AS RECEITAS E DESPESAS DO INSTITUTO PREVIDENCIÁRIO.....	64
6.5. ALÍQUOTAS DE EQUILÍBRIO FINANCEIRO E ATUARIAL.....	65
7 – PARECER ATUARIAL.....	67
7.1. Características do Plano.....	67
7.2. Base Atuarial.....	67
7.3. Resultados Obtidos.....	68
7.4. Compensação Previdenciária.....	68
7.5. Ativos do Plano.....	69
7.6. Contribuição dos Inativos.....	70
7.7. Meta Atuarial.....	70
7.8. Base de dados e demais informações.....	71
7.9. Déficit Atuarial.....	75
7.10. Financiamento do Déficit Atuarial com alíquotas fixas (TABELA PRICE).....	76



7.11. Plano de Custeio	78
.....	80
8 – PROJEÇÃO ATUARIAL.....	82
8.1. Projeção Atuarial sem reposição da massa.....	82
8.2. Projeção Atuarial com reposição da massa.....	98
9 – ALM – Asset Liability Management.....	104
10 – LDO – Lei de Diretrizes Orçamentárias	114
NOTA TÉCNICA ATUARIAL.....	118

1 – INTRODUÇÃO

Quando um Plano de Benefícios de ordem previdenciária é implantado existe uma série de controles que precisam ser feitos com o objetivo de dar consistência e equilíbrio à sua continuidade.

Um dos controles necessários, obrigatório por lei, é o acompanhamento de ordem técnico atuarial, cujo objetivo fundamental é averiguar se o cenário em que o Plano foi elaborado se mantém coerente com o que efetivamente ocorreu no período considerado. Através da experiência verificada, ano a ano, e das conseqüentes constatações tomar-se-ão as devidas providências para acertar quaisquer desvios de percurso ocorrido neste Plano. A tal controle técnico atuarial dá-se o nome de Reavaliação Atuarial.

O Regime Próprio de Previdência instituído em ÁGUAS DA PRATA - SP, como em todo e qualquer Plano de natureza previdenciária, necessita que seus dirigentes e responsáveis acompanhem constantemente sua evolução, através da Reavaliação Atuarial, para que atenda os fins pretendidos e fique sob seu controle.

Outrossim, a realização do controle técnico atuarial após a edição da Lei nº 9.717/98 (“in” art. 1º, inciso I e IV), como já dito, tornou-se obrigatório, de modo que o Regime Próprio de Previdência Social possa garantir diretamente a totalidade dos riscos cobertos pelo Plano de Benefícios, preservando-lhe o equilíbrio atuarial, **sem a necessidade de resseguro** por parte do Tesouro Municipal.

O objetivo deste relatório é documentar toda a análise que foi feita através do levantamento cadastral dos servidores públicos municipais de ÁGUAS DA PRATA - SP. Nas próximas páginas apresentaremos as principais características do Plano e a Base Atuarial utilizada na determinação de seus Custos. Para tanto são apresentadas observações sobre a distribuição da “*Massa de Servidores*”, os resultados obtidos com a Reavaliação Atuarial, com destaque para alguns itens relativos aos dados fornecidos como Estatísticas, Características do Plano, Base Atuarial, etc. e o Parecer Atuarial Conclusivo.

2 – PRINCIPAIS CARACTERÍSTICAS DO PLANO

O estudo realizado tem por suporte legal para composição de suas características nas Emendas Constitucionais nº 20/1998, 41/2003 e 47/2005, na Lei nº 9.717/98 e na Portaria nº 403/08.

2.1. Elenco de Benefícios (aqueles previstos na Lei que cria o Regime Próprio deste Município)

- ☞ Aposentadoria por Idade, Especial e Tempo de Contribuição (**Aid, AE¹ e ATC²**).
- ☞ Aposentadoria Compulsória (**AC**).
- ☞ Aposentadoria por Invalidez Permanente (**AInv**).
- ☞ Pensão por Morte (**PM**).
- ☞ Abono Anual (**13º Benefício**)³.
- ☞ Auxílio Doença, Auxílio Reclusão, Salário Maternidade e Salário Família.

¹ - Trataremos a título de nomenclatura como Aposentadoria Especial àquela concedida à "massa de servidores" do magistério. Sabe-se que a prestação concedida aos servidores desta categoria não é especial, posto que constitucionalmente encontra-se elencada dentre a voluntária Aposentadoria por Tempo de Contribuição. Todavia, dadas as peculiaridades da "massa" para diferenciá-la, assim a caracterizaremos. Anote-se que a verdadeira Aposentadoria Especial está descrita no art. 40, § 4º da Constituição da República.

² - Nomenclatura utilizada após a edição da Emenda Constitucional n. 20/98, até então se denominava Aposentadoria por Tempo de Serviço.

³ - O Abono Anual corresponde a uma décima-terceira parcela de proventos, paga proporcionalmente aos meses que o servidor inativo recebeu-os e terá por base o valor da prestação previdenciária referente ao mês de dezembro de cada ano.



2.2. Elegibilidades

2.2.1. Elegibilidades adotadas para as Regras Permanentes

<i>Elegibilidade H/M</i>	<i>Benefícios</i>					
	Ap. Idade	Ap. Tempo Contrib.	Ap. Especial	Ap. Compuls.	Ap. Invalidez	Pensão Morte
Idade (anos)	65/60	60/55	55/50	70	-	-
Tempo de Contribuição	-	35/30	30/25	-	-	-
Tempo de S. Público	10	10	10	-	-	-
Tempo no Cargo	5	5	5	-	-	-

2.2.2. Elegibilidades adotadas para as Regras de Transição (Art. 2º da EC 41/2003)

<i>Elegibilidade H/M</i>	<i>Benefícios</i>					
	Ap. Idade	Ap. Tempo Contrib.	Ap. Especial	Ap. Compuls.	Ap. Invalidez	Pensão Morte
Idade (anos)	-	53/48	53/48	-	-	-
Tempo de Contribuição	-	35/30	30/25 ⁴	-	-	-
Tempo de S. Público	-	-	-	-	-	-
Tempo no Cargo	-	5	5	-	-	-

⁴ O professor, que até a data de publicação da Emenda Constitucional nº 20/1998, tenha ingressado regularmente em cargo efetivo de magistério e que opte por aposentar-se pelas Regras de Transição terá o tempo de serviço exercido após a publicação daquele diploma constitucional contado com o acréscimo de 17%, se homem, e 20%, se mulher, desde que se aposente, exclusivamente, com o tempo de efetivo exercício das funções de magistério.

* Redutor de 3,5% ao ano para aquele servidor que completar 60 anos, se homem, ou 55, se mulher, até 31/12/2005. O percentual de redutor passa para 5% ao ano, quando as condições aqui citadas ocorrerem após a data de 31/12/2005. No caso de professores ocorrerá idêntica situação, porém as idades se alteram para 55 anos, se homem, e 50 anos, se mulher.

Handwritten signature or mark

2.2.3. Elegibilidades adotadas para as Regras de Transição (Art. 6º da EC 41/2003)

<i>Elegibilidade H/M</i>	<i>Benefícios</i>					
	Ap. Idade	Ap. Tempo Contrib.	Ap. Especial	Ap. Compuls.	Ap. Invalidez	Pensão Morte
Idade (anos)	-	60/55	55/50	-	-	-
Tempo de Contribuição	-	35/30	30/25	-	-	-
Tempo de S. Público	-	20	20	-	-	-
Tempo de Carreira	-	10	10	-	-	-
Tempo no Cargo	-	5	5	-	-	-

2.2.4. Elegibilidades adotadas para as Regras de Transição (Art. 3º da EC 47/2005)

<i>Elegibilidade H/M</i>	<i>Benefícios</i>					
	Ap. Idade	Ap. Tempo Contrib.	Ap. Especial	Ap. Compuls.	Ap. Invalidez	Pensão Morte
Idade (anos)	-	60/55	-	-	-	-
Tempo de Contribuição	-	35/30	-	-	-	-
Tempo de S. Público	-	25	-	-	-	-
Tempo de Carreira	-	15	-	-	-	-
Tempo no Cargo	-	5	-	-	-	-

2.3. Benefícios do Plano

- ❖ O valor do benefício é igual à remuneração⁵ recebida pelo servidor ativo no mês imediatamente anterior ao da concessão da aposentadoria, com as devidas atualizações devidas até a data da publicação do Decreto ou Portaria de vacância, descontado o percentual determinado na EC 41/2003 no que tange ao teto máximo de benefícios.

- ❖ O cálculo do valor dos proventos será proporcional ao tempo de contribuição para todos os benefícios, com exceção da Aposentadoria por Invalidez - decorrente de acidente no exercício da atividade e aquela cuja incapacidade adveio de doença grave, contagiosa ou incurável - e da Pensão por Morte.

- ❖ O valor do benefício de Pensão por Morte concedida aos dependentes do servidor inativo, é igual ao valor da última prestação recebida em vida por aquele, descontado o percentual determinado na EC 41/2003 no que tange ao teto máximo de benefícios.

- ❖ O valor do benefício de Pensão por Morte, concedida aos dependentes do servidor que se encontrava em atividade, na data de seu falecimento, será equivalente ao valor do benefício de aposentadoria, ao qual o servidor teria direito, caso se aposentasse na data da ocorrência de seu falecimento.

- ❖ Os proventos de aposentadoria e pensões devem ser revistos obrigatoriamente sempre que se modificar a remuneração dos servidores em atividade.

⁵ A remuneração representa a soma do vencimento base do servidor com os adicionais de caráter individual e as demais vantagens incorporáveis na forma da Lei. Anote-se que após a Emenda Constitucional n. 19/98 apenas cabe a agregação de vantagens de caráter não transitório.

2.4. Contribuições ao Plano (13 vezes ao ano)



Todos os servidores elencados na lei de instituição do Regime Próprio de Previdência Social serão compulsoriamente filiados e consequentemente inscritos neste. Tais servidores contribuirão ao Plano com um percentual da remuneração mensal, incluída a Gratificação Natalina (décimo-terceiro)⁶. A base sobre qual incide este percentual chamar-se-á de remuneração-de-contribuição.

O Município, incluídas suas autarquias e fundações, quando existirem, também contribuirá com um percentual sobre a folha de remuneração envolvida, conforme previsto em lei, e assumirá integralmente a diferença entre o total do Custo do Plano apurado pelo Atuário e a parte do servidor.

⁶ - Denomina-se Gratificação Natalina a décima-terceira parcela de remuneração recebida pelos servidores ativos e Abono Anual a décima-terceira parcela de proventos recebida pelos servidores inativos.

3 – PREMISSAS E HIPÓTESES ATUARIAIS

A Base Atuarial é o conjunto de ferramentas utilizadas para determinarmos o Custo de um Plano de Benefícios. Podemos dizer que a Base Atuarial divide-se em dois componentes:

-  Hipóteses Atuariais; e
-  Método Atuarial de Custo

Para entendermos o funcionamento destes componentes, vejamos o que significa:

3.1. Processo Atuarial

Durante a “vida” de um Plano de Benefícios o valor total a ser pago pelo Fundo, a título de aposentadorias e pensões, a todos os servidores (e seus dependentes) do Município, incluídas suas Autarquias e Fundações quando existirem, deverá ser coberto pelas contribuições feitas ao Plano, acrescido do retorno de investimentos. O valor total dos benefícios depende diretamente de três fatores:

Nível de Benefício do Plano

É o valor que se pagará ao servidor quando concedida sua aposentadoria, sendo determinado pela Lei que rege o Regime Próprio de Previdência Social.

Como tais valores estão ligados a remuneração do servidor, na data da aposentadoria, é necessário que se façam projeções sobre o comportamento da evolução remuneratória e sobre o nível de inflação no futuro.

Quantidade de Pessoas Elegíveis ao Benefício

Corresponde a quem o provento será pago. Depende da indicação das elegibilidades, ou seja, de quando o servidor ou seus dependentes passam a ter direito a requerer o benefício.

Para conhecermos este número, é necessário, além das elegibilidades, que se façam projeções sobre os seguintes eventos:

- a) a mortalidade dos servidores em atividade,
- b) a possibilidade de um Servidor, estando em plena atividade, tornar-se inválido,
- c) a mortalidade dos inválidos.

Duração dos Pagamentos dos Benefícios

Geralmente os benefícios são pagos enquanto o servidor está vivo e, por isto, precisamos fazer projeções sobre sua expectativa de vida, levando-se em conta o tipo de benefício pago e a idade a partir da qual tal benefício é concedido.

Portanto, podemos ver que o processo atuarial requer que o Atuário faça hipóteses sobre:

- Comportamento das remunerações no futuro;
- Nível de inflação nos anos futuros;
- Taxas de mortalidade;
- Taxas de invalidez;
- Taxas de rotatividade;
- Taxas de retorno de investimentos (a longo prazo).

Com base na fixação destas variáveis, o Atuário poderá definir as contribuições futuras necessárias para fazer frente aos compromissos. Para tanto, é selecionado um Método Atuarial de Custo que é simplesmente uma técnica orçamentária, que estabelece a forma pela qual o Custo do Plano (que é o valor de todos os pagamentos de benefícios) deverá ser amortizado.

O método atuarial selecionado estabelece o **Custo Mensal ou Custo Normal** do Plano, ou seja, apura o valor necessário de contribuição, que se for paga desde a data do ingresso do

Servidor no Município até a data de sua aposentadoria, será suficiente para garantir o pagamento do benefício assegurado pelo Plano.

Ao acúmulo teórico de todos os **Custos Mensais** passados, ou seja, anteriores à data da Reavaliação Atuarial, chamamos de **Responsabilidade Atuarial**. Este valor seria sempre igual ao valor apresentado pelo Fundo do Regime Próprio de Previdência Social, caso não ocorresse, durante a “vida” do Plano, um dos seguintes fatos:

- As contribuições relativas ao tempo de serviço anterior à data de implantação do Plano podem não ter sido devidamente recolhidas;
- O Plano pode ter sofrido alterações;
- A realidade do Plano, verificada no período considerado, no que diz respeito à taxa de crescimento remuneratório, taxa de retorno de investimentos, mortalidade, etc., podem ser diferente das hipóteses elaboradas inicialmente para a Reavaliação Atuarial do Plano.

No caso de haver excesso de Responsabilidade Atuarial sobre o valor do Fundo Regime Próprio de Previdência Social, teremos uma Reserva a Amortizar, podendo ser amortizada em um prazo de até 35 (trinta e cinco) anos. Às contribuições, que amortizarão esta reserva, dá-se o nome de **Custo Suplementar ou Especial** que, somadas às contribuições normais, fornecerão o valor do **Custo Total** para o ano.

Agora que sabemos qual o significado do Processo Atuarial, vejamos quais são as hipóteses atuariais necessárias à Reavaliação do Plano e quais os seus significados.

3.2. Hipóteses Atuariais

As hipóteses atuariais são estimativas de um conjunto de eventos que afetam diretamente o Custo do Plano para o ano e estão divididas em três conjuntos.

 **Econômicas**

- Retorno de investimentos;
- Crescimento remuneratório;
- Reajustes de benefícios e de remunerações.

 **Biométricas**

- Mortalidade de Ativos;
- Mortalidade de Inativos;
- Entrada em Invalidez;
- Mortalidade de Invalidez.

 **Outras Hipóteses**

- Composição Familiar;
- Tempo de contribuição na data de aposentadoria; etc;
- Taxa de Rotatividade.

3.2.1. Hipóteses Econômicas

São as mais importantes. Geralmente, variações nestas hipóteses implicam em variações no Custo do Plano para o ano seguinte em escala maior que qualquer outro conjunto de hipóteses.

Para termos nossas hipóteses formuladas, precisamos pensar nas seguintes variáveis:

- Inflação a longo prazo;
- Taxa pura de juros;
- Elemento de risco nas aplicações;
- Aumento remuneratório por produtividade;

- Aumento remuneratório por mérito, promoção ou tempo de serviço.

Estes componentes impactam da seguinte forma em cada uma de nossas hipóteses:

Hipótese	Componente de Impacto
Retorno de investimentos	Inflação + taxa pura de juros
Crescimento remuneratório	Inflação + aumento por mérito/promoção/ TS + aumento por produtividade
Reajuste de benefícios	Inflação + defasagem entre inflação e correção de benefícios

A seguir apresentamos o significado de cada um destes componentes.

3.2.1.1 Taxa de Retorno de Investimentos

- **Inflação (+)**

Representa a perda do poder aquisitivo da moeda. A longo prazo, é presumível que um investidor tenha um retorno acima do nível de inflação. Sugerimos ao instituto previdenciário a utilização do Índice de Preços ao Consumidor por Atacado – IPCA, para compor a Meta Atuarial, devido este ser o índice oficial do governo.

- **Taxa Pura de Juros (+)**

É a taxa de retorno teoricamente disponível a investimentos de curto prazo na ausência de inflação e risco. Estudos realizados em países com economia estabilizada mostram que esta taxa é pequena, variando entre 0% e 1%.

Handwritten signature or initials in blue ink.

NO ANO DE 2013

O artigo 9, da Portaria 403/2008, estabelece que as aplicações financeiras dos RPPS devam observar as hipóteses de uma taxa real de Juros máxima de 6% ao ano, ou seja, uma rentabilidade máxima de 6% a.a, acrescido de um índice Inflacionário, que no nosso caso é o IPCA – Índice de Preço ao Consumidor Amplo.

	Rentab. Carteira Acumulada (%)	CDI	META ATUARIAL (6%a.a. + IPCA)
2013	-16,30%	8,06%	12,24%

Conforme informado pelos responsáveis pela gestão do RPPS de ÁGUAS DA PRATA - SP, a carteira de investimentos apresentou no ano de 2013, uma rentabilidade acumulada de -16,30%.

O artigo 9, da Portaria MPS 403/2008, a taxa real de juros definida na Avaliação Atuarial, deverá ter como referência, a META ATUARIAL ESTABELECIDA PARA AS APLICAÇÕES DO RECURSOS DO RPPS, QUE SE ENCONTRA DEFINIDO NA POLÍTICA DE INVESTIMENTOS, limitado no máximo em 6%.

Art 9 - A taxa real de juros utilizada na avaliação atuarial deverá ter como referência a meta estabelecida para as aplicações dos recursos do RPPS na Política de Investimentos do RPPS, limitada ao máximo de 6% (seis por cento) ao ano. (GRIFO NOSSO)

Conforme informado pelos responsáveis do RPPS de ÁGUAS DA PRATA - SP, a Meta Atuarial estabelecida na Política de Investimentos de 2012, 2013 e 2014 é 6,00% a.a. mais o IPCA.

RENTABILIDADE E META ATUARIAL NO ANO DE 2013

Meta Atuarial (Bruta = juros + inflação) em 2013 - Política de Investimentos	12,24%
Rentabilidade nominal (Bruta = juros + inflação) em 2013	-16,30%
Inflação anual - 2013:	5,91%
Indexador:	IPCA
<p>Justificativa Técnica: A Meta Atuarial estabelecida nesse Cálculo Atuarial segue a taxa de Juros atuarial, estabelecida na Política Anual de Investimentos de 2014, aprovada antes da realização desta Reavaliação Atuarial e conforme exige o artigo 9 da Portaria MPS 403/2008.</p> <p>Outra justificativa para a não redução da Meta Atuarial é que o RPPS vem cumprindo a Meta Atuarial nos últimos anos, só não cumprindo em 2013, devido o ano atípico com a desvalorização dos Títulos Públicos.</p>	

Recomendamos uma atenção especial por parte dos gestores do RPPS, no tocante as aplicações financeiras, devido o não cumprimento da Meta Atuarial, acarretar em um aumento de alíquota, o intuito de estabelecer o Equilíbrio Financeiro e Atuarial do plano. Assim que é realizado o Cálculo Atuarial, necessariamente as alíquotas de contribuição devem ser praticadas na íntegra e a rentabilidade da carteira deve acompanhar o estabelecido pelo atuário, como Meta Atuarial.

3.2.1.2 Taxa de Crescimento Remuneratória

- **Inflação (+)**

Representa a perda do poder aquisitivo da moeda.

- **Aumento de Produtividade**

Handwritten mark: a stylized '5' with a superscript '2'.

O aumento concedido às remunerações, em caráter geral, caso não houvesse inflação. A longo prazo esta taxa deverá ficar no mínimo em 1%.

- **Aumento por Mérito/Promoção/Tempo de Serviço**

É função do tipo de empregado e da política remuneratória do Município.

Conforme informado pelos responsáveis pela gestão do RPPS de **ÁGUAS DA PRATA - SP**, foi definido pela Lei Complementar Municipal nº 1880/2011 a todos os Servidores Efetivos, um reajuste de remuneração de **3,47%**. Em 2012, foi concedido um reajuste pela Lei Complementar Municipal nº 1920/2012, equivalente á **6,07%** e no ano de 2013, foi concedido um reajuste de **9,50%** pela Lei Complementar Municipal nº 1947/2013.

Nos últimos três anos, isso representa um reajuste acumulado de **20,18%** das remunerações dos Servidores Ativos.

Conforme a tabela abaixo, a inflação medida pelo IPCA nos últimos 3 anos, apresenta uma inflação acumulada de **19,38%**.

50

REMUNERAÇÃO E INFLAÇÃO DOS ÚLTIMOS 3 ANOS

	Reajuste da Remuneração	Inflação do período (IPCA)	GANHO REAL
2011	3,47%	6,50%	-3,03%
2012	6,07%	5,84%	0,23%
2013	9,50%	5,91%	3,59%
ACUMULADO	20,18%	19,38%	0,80%

Conforme o artigo 8, da Portaria MPS 403/2008, a taxa real mínima de crescimento que poderá ser considerado no Cálculo Atuarial é de 1% ao ano.

Art 8 - A taxa real mínima de crescimento da remuneração ao longo da carreira será de 1% (um por cento) ao ano.

Taxa média anual real de crescimento da remuneração nos últimos três anos	0,80%
Justificativa Técnica: Mesmo os Servidores Ativos tendo crescimento real salarial abaixo de 1% ao ano, foi definido no Cálculo Atuarial, o crescimento real mínimo permitido pela Portaria MPS 403/2008.	

3.2.1.3 Taxa de Reajuste de Benefício

- **Inflação (+)**

Representa a perda do poder aquisitivo da moeda.

- **Defasagem entre Inflação e Correção de Benefícios**

A²

Reflete o grau com que os benefícios são corrigidos, abaixo do nível inflacionário. Embora, em outros países, seja rara a prática de taxas para compensar defasagens, que podem variar entre -5% e 0%, no Brasil esta prática existe.

Por este motivo, consideramos em nossas avaliações que esta defasagem seja nula, ou seja, que os benefícios concedidos serão corrigidos de forma a manter seu poder de compra.

Conforme informado pelos responsáveis pela gestão do RPPS de ÁGUAS DA PRATA - SP, o reajuste dos benefícios do plano nos últimos três anos se deu conforme o reajuste dos servidores que estão na "ativa" (pela paridade). Assim, os reajustes dos benefícios é o mesmo reajuste oferecido aos Servidores da Ativa.

Nos últimos três anos, isso representa um reajuste acumulado de **20,18%** das remunerações dos Servidores Ativos.

BENEFÍCIOS E INFLAÇÃO DOS ULTIMOS 3 ANOS

	Reajuste dos Benefícios	Inflação do período (IPCA)	GANHO REAL
2011	3,47%	6,50%	-3,03%
2012	6,07%	5,84%	0,23%
2013	9,50%	5,91%	3,59%
ACUMULADO	20,18%	19,38%	0,80%



Taxa média anual real de cresc. dos benefícios verifica. na análise dos benefícios	0,80%
Justificativa Técnica: Foi definido no Cálculo Atuarial, o crescimento real de 0,80% dos benefícios, conforme analisado nos últimos três anos.	

Com base nestas explicações, apresentamos abaixo o quadro com as variáveis econômicas utilizadas em nossas avaliações atuariais. Convém lembrar que:

- As hipóteses são para longo prazo, não devendo ser comparadas com resultados de um ano para o outro.
- A inflação é uma hipótese comum a todas as demais e, por este motivo, podemos extraí-la deste modelo e trabalhar com taxas reais (aquela acima da inflação).

Variável de Impacto	Faixa de Variação	Nossa Hipótese
Taxa Pura de Juros	0,0% a 1,0%	6,00%
Aumento por Produtividade	0,0% a 1,0%	1,0%
Aumento por Mérito/Promoção/TS	0,0% a 1,0%	1,0%
Defasagem entre Inflação e Benefícios	-5,0% a 0,0%	0,80%

Portanto, nossas Hipóteses Econômicas Utilizadas são:

Hipótese	Variável de Impacto	Nossa Hipótese
Retorno de Investimentos	Inflação + taxa pura de juros	Inflação + 6,0%
Crescimento Remuneratório (em média)	Inflação + aumento por mérito/TS/promoção + aumento por produtividade	Inflação + 1,0%
Reajuste de Benefícios	Inflação + defasagem entre inflação e correção de benefícios	Inflação + 0,80%

Handwritten signature or initials in blue ink.

Além destas hipóteses, fizemos as seguintes:

- **Nível de inflação á longo prazo**

Utilizamos esta hipótese para estimar o valor real da remuneração na aposentadoria. Nossa hipótese é de 6% a.a..

- **Freqüência de Reajustes Remuneratórios ao ano**

Convém observar que as hipóteses econômicas, principalmente a que diz respeito ao crescimento remuneratório, devem ser acompanhadas com o objetivo de podermos ajustá-las à realidade, caso esta se mostre diferente, de forma significativa, das hipóteses formuladas inicialmente. A freqüência de reajuste remuneratório utilizado para o ano corrente é de uma vez.

3.2.2. Hipóteses Biométricas

São as hipóteses relacionadas aos eventos de morte, invalidez e mortalidade de inválidos, que proporcionam impacto sobre a determinação do Custo do Plano, embora em um grau bem menor do que aquele causado pelas hipóteses econômicas. As tábuas utilizadas são as seguintes.

 **IBGE – BRASIL 2010** para Mortalidade de Servidores em atividade e em inatividade;

 **IBGE – BRASIL 2010** para Mortalidade de Servidores em atividade, para fins de Reavaliação do benefício de Pensão por Morte;

- 👤 **Álvaro Vindas** para Entrada de Servidores em Invalidez. É uma tábua que reflete a possibilidade de um servidor tornar-se inválido no decorrer dos anos, desde que esteja em plena atividade no momento da Reavaliação;
- 👤 **IAPB-57** para Mortalidade de Servidores Inválidos. É uma tábua que reflete a possibilidade de um servidor, estando aposentado por invalidez, vir a falecer durante os anos futuros;
- 👤 **Samuel Dumas** para Auxílio Doença de Servidores em atividade. É a tábua de morbidez que reflete a probabilidade do servidor ativo vir a se afastar de suas atividades de trabalho por motivo de doença;
- 👤 **Tábua de Rotatividade** visa a refletir a possibilidade de um servidor sair do plano, antes de se aposentar. Esta tábua reflete uma experiência do setor;
- 👤 **NOVOS ENTRADOS NÃO UTILIZADO NESTA REAVALIAÇÃO.**

3.2.3. Outras Hipóteses

Demais hipóteses que precisamos fazer para completar o modelo atuarial.

- 👤 **Estado Civil na data da Aposentadoria** – Experiência do setor.
- 👤 **Composição Familiar** – Experiência do setor.



Tempo de Contribuição – Para fixarmos de forma coerente a idade de aposentadoria do servidor, partimos da suposição de que o mesmo será elegível ao benefício de Aposentadoria por Tempo de Contribuição. Quando não há a informação sobre o Tempo de Contribuição anterior ao RPPS de origem, precisamos estimar uma idade de entrada, desde que tecnicamente justificada no Parecer Atuarial, respeitado o limite mínimo de dezoito anos, que será detalhada no Parecer Atuarial conclusivo desta Avaliação.

Taxa de rotatividade – Reflete a rotatividade entre os novos entrados e os servidores que pedem exoneração. Assim, temos uma noção da “movimentação” da massa, de um ano para o outro. Dessa forma, utilizamos a premissa permitida pelo art. 7 da Portaria MPS 403/2008, que permite a hipótese de uma rotatividade máxima de 1% ao ano.

3.3. Regimes Financeiros

3.3.1 Aposentadorias por Tempo de Contribuição, por Idade e Compulsório e Pensão por Morte dos Servidores Inativos

Capitalização pelo método Crédito Unitário Projetado.

3.3.2 Aposentadoria por Invalidez e Pensão por Morte dos Servidores Inativos

Repartição de Capitais de Cobertura.

3.3.3 Auxílios e Salários

Repartição Simples.



Observação:

Utilizamos o Regime Financeiro de Repartição de Capitais de Cobertura para os benefícios de Aposentadoria por Invalidez e Pensão por Morte devido ao fato de, durante o período em que o servidor encontra-se em atividade, as probabilidades de entrada em invalidez e de morte serem muito pequenas, não sendo necessária, em nossa opinião, a constituição de Reservas Matemáticas. Nossa expectativa é de que, ao longo dos anos futuros, a taxa de custo permaneça com pouca variação, desde que as distribuições dos servidores, por idade e por salário, permaneçam, também, com pouca variação.

3.4. Método Atuarial de Custo

Uma vez que já conhecemos o desenho do Plano e, também, o cenário econômico financeiro em que este evoluirá, devemos determinar a forma de pagamento, ou seja, o financiamento do Plano. Para tanto, vejamos o que significa.



Custo de um Plano

O Custo de um Plano é equivalente ao valor total de benefícios que serão pagos por ele durante toda sua "vida". Portanto, podemos ver que o Custo de um Plano depende única e exclusivamente dos seguintes fatores.

- Nível de benefício a ser concedido;
- Elegibilidade de cada benefício;
- Características da massa dos Servidores do Município.



Com base nestas informações podemos afirmar que Método Atuarial de Custo é, simplesmente, uma técnica orçamentária, cujo objetivo é determinar a forma de financiamento do Custo do Plano.

Custo Mensal

Equivale à amortização mensal do Custo do Plano, necessário para fazer frente aos pagamentos de todos os seus benefícios futuros.

Responsabilidade Atuarial

Acúmulo teórico de todos os Custos Mensais relativos aos anos anteriores à data da Reavaliação Atuarial.

A Responsabilidade Atuarial divide-se em:

- **Riscos Expirados**

- ✓ **Benefícios Concedidos** – Capitalização e Repartição de Capitais de Cobertura

Relativos aos servidores que já estão em gozo de alguns benefícios pagos de forma vitalícia (aposentadorias).

- ✓ **Benefícios a Conceder** – Capitalização

Relativos aos servidores que já são elegíveis a um benefício de aposentadoria, mas ainda não o requereram.

- **Riscos Não Expirados**

- ✓ **Benefícios a Conceder – Capitalização**

Relativos aos servidores que ainda não preencheram todas as elegibilidades para um benefício de aposentadoria.

5-



***ANÁLISE ESTATÍSTICA,
DEMOGRÁFICA e
SÓCIO-ECONÔMICA***

4 – DISTRIBUIÇÃO DA MASSA DO FUNDO PREVIDENCIÁRIO

4.1. DISTRIBUIÇÃO DEMOGRÁFICA DA MASSA DE SEGURADOS

POPULAÇÃO DE SEGURADOS		
	Nº Servidores	Porcentagem
SERVIDORES ATIVOS	253	74,9%
SERVIDORES INATIVOS	65	19,2%
PENSIONISTAS	20	5,9%
TOTAL	338	100,0%

Distribuição da população

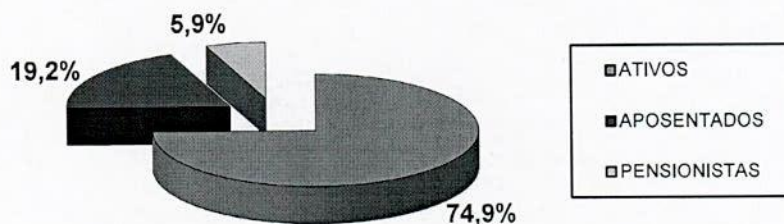

SERVIDORES ATIVOS

Discriminação	ATIVOS	Folha Salarial
POPULAÇÃO MASCULINA	95	R\$ 95.633,71
POPULAÇÃO FEMININA	158	R\$ 181.964,88
ATIVOS TOTAL	253	R\$ 277.598,59



IDADES DURANTE O TEMPO DE CONTRIBUIÇÃO

Discriminação	IDADES
MAIS NOVO	24
MÉDIA IDADE	46,5
MAIS VELHO	68
IDADE MEDIANA *	47,1
IDADE MODA **	48
DESVIO PADRÃO ***	10,6

A idade mediana nos mostra a idade que simboliza a metade de todas as idades dentro de uma distribuição. Ela não é a média das idades, mas é a idade que representa a idade central de todas as idades da massa de ativos deste fundo. Neste estudo, a idade mediana é 47,1 anos ou seja, entre a menor idade (24) e a maior idade (68) a idade que se concentra no centro destas duas é a idade mediana de 47,1 anos.

A Idade Moda mostra a idade que mais se repete entre as idades dentro de uma distribuição. Neste estudo, o maior número de servidores Ativos se encontra então com 48 anos.

O Desvio Padrão, mostra a probabilidade de que a idade média não seja a encontrada neste estudo. A idade média encontrada foi 46,5 anos e o desvio padrão 10,6. Isso mostra que a margem de erro da média pode ser mais de 10,6 ou menos de 10,6.

IDADES FUTURA DE APOSENTADORIA - SERVIDORES ATIVOS

Discriminação	IDADES ATIVOS
MENOR IDADE APOSENTADORIA FUTURA	48
MÉDIA IDADE APOSENTADORIA FUTURA	60,9
MAIOR IDADE APOSENTADORIA FUTURA	70
IDADE MEDIANA APOSENTADORIA FUTURA *	60
IDADE MODA APOSENTADORIA FUTURA **	70
DESVIO PADRÃO APOSENTADORIA FUTURA ***	7,0

* **MEDIANA** – Mediana é o valor central dentro de uma distribuição. Dentro de todas as idades de uma distribuição, a idade que representa a idade central é chamada Mediana. 50 % das idades são menores que a Mediana e 50 % das idades são maiores que a Mediana.

** **MODA** – Moda é o valor que mais se repete dentro de uma distribuição. De todas as idades distribuídas neste estudado, a Moda simboliza aquela idade que mais se repete.

*** **DESVIO PADRÃO** – Desvio Padrão é o percentual de erro em que a Média de idades não possa ser a encontrada. O valor do Desvio Padrão serve para mostrar o erro tanto para mais, como para menos.



**IDADES FUTURAS DE APOSENTADORIA DOS SERVIDORES ATIVOS
SEPARADOS POR SEXO E FUNÇÃO**

Discriminação	IDADES
IDADE MÉDIA PROJETADA PARA A APOSENTADORIA PROGRAMADA - NÃO PROFESSORES - MASCULINO	63
IDADE MÉDIA PROJETADA PARA A APOSENTADORIA PROGRAMADA - NÃO PROFESSORES - FEMININO	60
IDADE MÉDIA PROJETADA PARA A APOSENTADORIA PROGRAMADA - PROFESSORES - MASCULINO	56
IDADE MÉDIA PROJETADA PARA A APOSENTADORIA PROGRAMADA - PROFESSORES - FEMININO	54

52



INATIVOS - APOSENTADOS

		APOSENTADOS	
QUANTIDADE APOSENTADOS			65
FOLHA COM APOSENTADOS	R\$	48.043,97	
	IDADE	BENEFÍCIO (R\$)	
MÍNIMO	47	622,00	
MÉDIO	69	739,14	
MÁXIMO	87	1.790,89	
DESVIO PADRÃO	9	211,17	
MODA	73	622,00	
MEDIANA	71	622,00	
Nº. Aposentados por Tempo Contribuição			20
FOLHA COM APOSENTADOS T.C.	R\$	18.681,18	
	IDADE	BENEFÍCIO (R\$)	
MÍNIMO	54	622,00	
MÉDIO	66	934,06	
MÁXIMO	86	1.790,89	
DESVIO PADRÃO	8,9	283,03	
MODA	60	622,00	
MEDIANA	64	881,12	
Nº. Aposentados por Idade			9
FOLHA COM APOSENTADOS POR IDADE	R\$	5.961,01	
	IDADE	BENEFÍCIO (R\$)	
MÍNIMO	67	622,00	
MÉDIO	72	662,33	
MÁXIMO	78	799,04	
DESVIO PADRÃO	4	69,45	
MODA	73	622,00	
MEDIANA	72	622,00	
Nº. Aposentados Compulsórios			11
FOLHA COM APOSENTADOS COMPULSÓRIOS	R\$	6.842,00	
	IDADE	BENEFÍCIO (R\$)	
MÍNIMO	64	622,00	
MÉDIO	75	622,00	
MÁXIMO	87	622,00	
DESVIO PADRÃO	6	-	
MODA	77	622,00	
MEDIANA	76	622,00	
Nº. Aposentados por Invalidez			23
FOLHA COM APOSENTADOS POR INVALIDEZ	R\$	15.315,78	
	IDADE	BENEFÍCIO (R\$)	
MÍNIMO	47	622,00	
MÉDIO	67	665,90	
MÁXIMO	85	992,10	
DESVIO PADRÃO	11	90,08	
MODA	58	622,00	
MEDIANA	70	622,00	
Nº. Aposentados Especial (Professor)			0
FOLHA COM APOSENTADOS ESPECIAIS	R\$	-	
	IDADE	BENEFÍCIO (R\$)	
MÍNIMO	0	0	
MÉDIO	0	0	
MÁXIMO	0	0	
DESVIO PADRÃO	0	0	
MODA	0	0	
MEDIANA	0	0	

5



PENSIONISTAS *

PENSIONISTAS		
QUANTIDADE PENSIONISTAS	20	
FOLHA COM PENSIONISTAS	R\$ 13.889,36	
	IDADE	BENEFÍCIO (R\$)
MÍNIMO	48	522,00
MÉDIO	67,0	694,47
MÁXIMO	83	1.286,14
DESVIO PADRÃO	9,2	203,57
MODA	73	622,00
MEDIANA	68	622,00
Nº PENS. VITALÍCIOS	20	
FOLHA COM PENSIO. VITALÍCIO	R\$ 13.889,36	
	IDADE	BENEFÍCIO (R\$)
MÍNIMO	48	522,00
MÉDIO	67,0	694,47
MÁXIMO	83	1.286,14
DESVIO PADRÃO	9,2	203,57
MODA	73	622,00
MEDIANA	68	622,00
Nº PENS. TEMPORÁRIOS	0	
FOLHA COM PENSIO. TEMPORÁRIO	R\$ -	
	IDADE	BENEFÍCIO (R\$)
MÍNIMO	0	0
MÉDIO	0	0
MÁXIMO	0	0
DESVIO PADRÃO	0	0
MODA	0	0
MEDIANA	0	0

* O Valor médio dos Benefícios pode se apresentar abaixo do salário mínimo, devido poder constar mais de um pensionista da mesma hierarquia genealógica, o que acaba repartindo o valor do Benefício entre os seus dependentes e diminuindo a média dos valores.

Observação: Os dados estão posicionados em 31/12/2013.

4.1.1 - Comportamento da Distribuição Demográfica da População de Ativos e Inativos do Fundo *.

Faixa Etária	Números de Servidores	% de Servidores
Até 20 anos	0	0,0%
21 até 30 anos	23	6,8%
31 até 40 anos	59	17,5%
41 até 50 anos	84	24,9%
51 até 60 anos	62	18,3%
61 até 70 anos	25	7,4%
Inativos até 65 anos	32	9,5%
Inativos acima 65 anos	53	15,7%
TOTAL	338	100%

Distribuição Demográfica da População/Faixa Etária

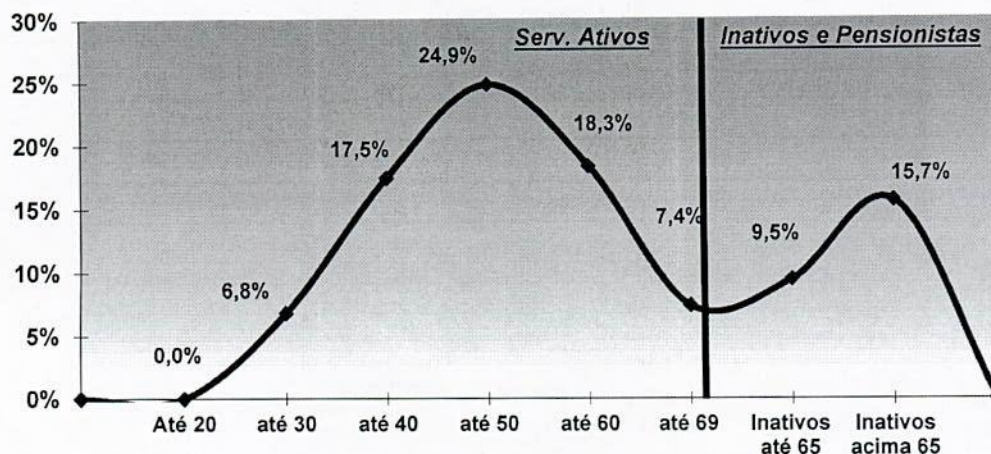

A Distribuição Demográfica de uma população serve para visualizar o comportamento de como esta distribuída a massa de pessoas por faixa etária. Esta distribuição mostra como reflete o comportamento em que essa população caminhará com o passar dos anos.

A Distribuição Demográfica dos Servidores Ativos e Inativos neste caso é bastante favorável, tendo em vista que a grande massa de servidores são Ativos e situam-se entre 30 á 60 anos, enquanto os Servidores Inativos representam a menor distribuição da massa.

Com a possibilidade praticamente certa de ocorrer novos entrados nesta população, ou seja, novos Servidores efetivos durante o longo dos anos, a tendência é que o comportamento da Distribuição Demográfica puxe ainda mais a grande onda para trás, aumentando ainda mais a receita do fundo. Esse tipo de gráfico nos mostra também como está à proporção dos **253** SERVIDORES ATIVOS em relação aos **85** INATIVOS e PENSIONISTAS e o resultado é **PREOCUPANTE**, tendo em vista que são **3** Servidores Ativos para cada Servidor Inativo, possibilitando assim, que as receitas contributivas referentes às aposentadorias e pensões, possam ser custeadas por regimes de capitalização.

Entre os Servidores ATIVOS, o pico da maioria encontra-se aos **50** anos, com **24,9%** da população, enquanto os Servidores INATIVOS, o pico da maioria encontra-se até os **65** anos com **15,7%** da população total.

Obs1: Como a massa da população é considerada uniforme, ou seja, as probabilidades são as mesmas para todos, a idade de aposentadoria utilizada é a de 70 anos, levando-se em consideração que a legislação não permite que o Servidor continue em Atividade e automaticamente permaneça contribuindo a partir dessa idade.

Distribuição Demográfica da População por Idade

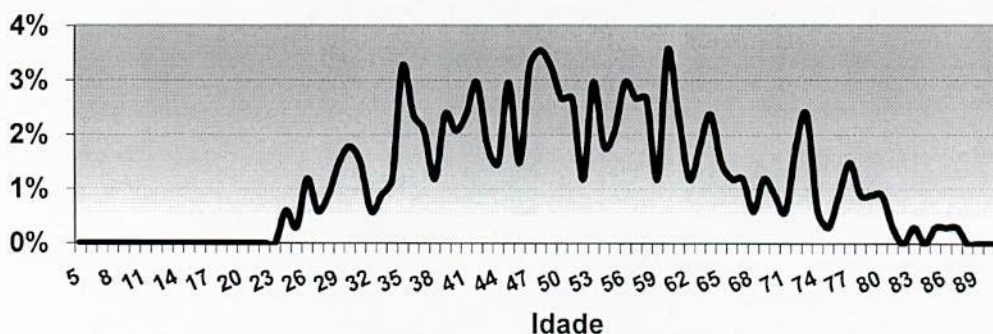

Handwritten signature or initials in blue ink.

Observação: Os dados estão posicionados em 31/12/2013.

4.1.2 Distribuição da População de Ativos do Fundo por Idade.

Distribuição Demográfica dos Ativos

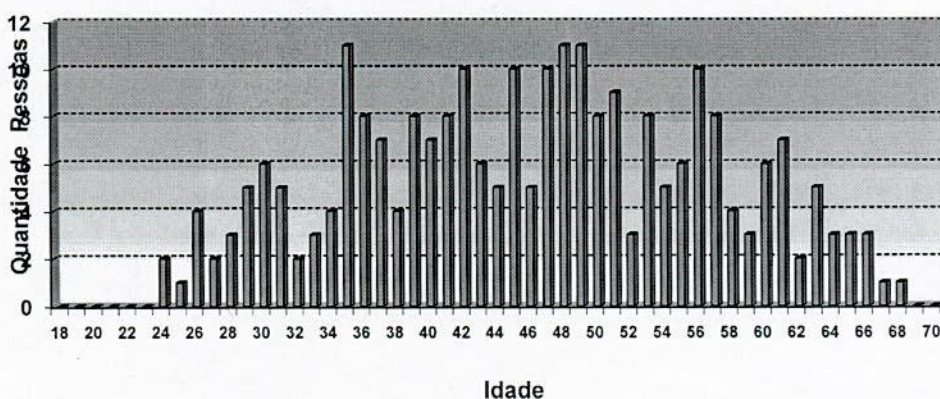

Foi realizada também, uma distribuição demográfica da massa de Servidores Ativos.

Este gráfico distribuiu os **253** Servidores ativos por idade. O eixo x mostra a idade atual dos Servidores Ativos e o eixo y mostra a quantidade de pessoas na idade.

Vemos claramente, que o pico da maioria dos ativos, se encontra com **35, 48 e 49** anos com aproximadamente **11** pessoas.

A minoria dos Servidores ativos se encontra depois da faixa dos **68** anos, o que também é satisfatório, pois tira a eminência do risco de aposentadoria á curto prazo ser enorme.

Essa proporção é favorável para o custeio do plano, pois a maioria dos ativos que vão contribuir por mais tempo se encontram entre as idades de **24** anos á **68** anos enquanto os ativos que representam o risco eminente de aposentadoria estão em menor quantidade.



Observação: Os dados estão posicionados em 31/12/2013.

4.1.3 Distribuição da População de Inativos e Pensionistas do Fundo por Idade.

Distribuição Demográfica dos Inativos e Pensionistas

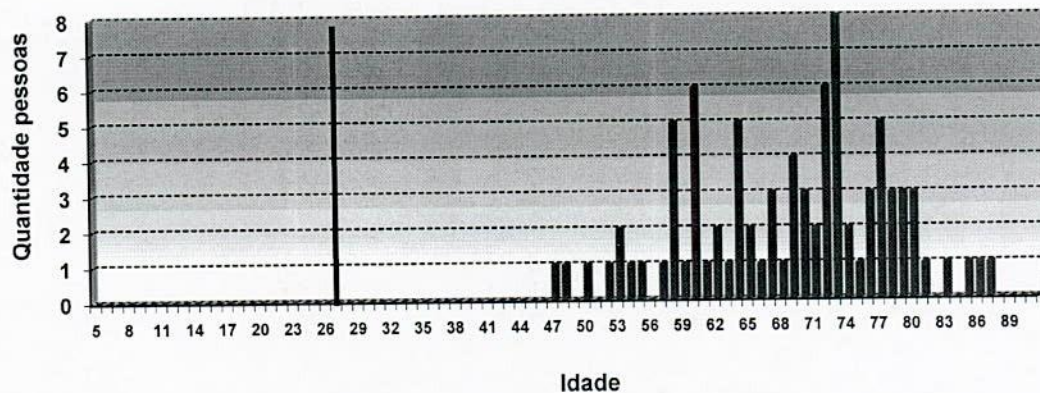

Foi realizada também, uma distribuição da massa de **85** inativos e pensionistas.

A linha divisória separa os inativos que estão em gozo de benefício vitalício e temporário e verificou-se que existe **0** inativo com menos de **21** anos recebendo Pensão por morte Temporária. Este tipo de benefício cessa quando o pensionista segurado atinge a idade de **21** anos, salvo se ele for inválido.

Há uma pequena desvantagem no plano, pois existem muito servidores Inativos antes dos **70** anos que provavelmente sejam Pensionistas ou Inválidos.

Esses **44** inativos com idade inferior á **70** anos, representam **51,8%** de todos os inativos. Quanto menor a idade do inativo, a probabilidade de permanecer por mais tempo em benefício é maior e isso gera um custo mais elevado para o funcionamento do fundo previdenciário, pois, os Benefícios Concedidos terão que ser estimados por mais tempo de vida, além também, que cessa as contribuições destes Servidores Inativos para o fundo (no caso do Inválido) antes do tempo de contribuição esperado para o equilíbrio financeiro e atuarial.

15



Observação: Os dados estão posicionados em 31/12/2013.

4.2. DISTRIBUIÇÃO POR SEXO

Sexo	Número de Servidores	% de Servidores	Remuneração Média	Idade Média	Tempo de Casa Médio
Masculino	95	37,5%	R\$ 1.006,67	48,8	13,5
Feminino	158	62,5%	R\$ 1.151,68	45,0	12,6
TOTAL	253	100%	R\$ 1.097,23	46,5	13,0

Distribuição da população por Sexo

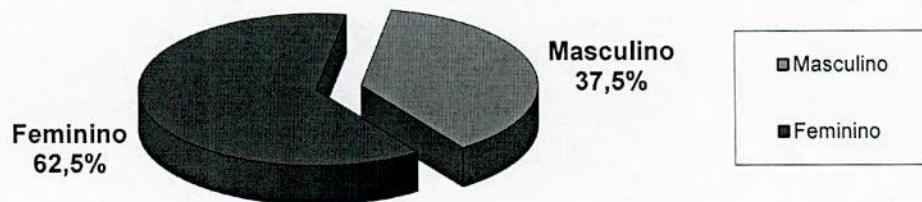

Exemplo de Leitura (cor vermelha)

Existem 158 Servidores Ativos do Sexo Feminino, que correspondem á 62,5% dos 253 Servidores Ativos. Essas servidoras recebem em média R\$ 1.151,68 e tem idade média de 45 anos.

Observação: Os dados estão posicionados em 31/12/2013.

4.3. DISTRIBUIÇÃO POR ESTADO CIVIL

Estado Civil	Número de Servidores	% de Servidores
Casados	149	58,9%
Solteiros	66	26,1%
Viúvos	5	2,0%
Outros	33	13,0%
TOTAL	253	100%

Distribuição da população por Estado Civil

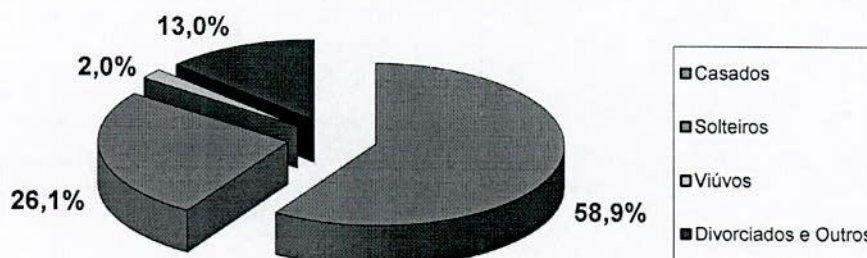

Exemplo de Leitura (cor azul)

Existem 149 Servidores Ativos Casados que representam 58,9% dos 253 servidores Ativos.



Observação: Os dados estão posicionados em 31/12/2013.

4.4. DISTRIBUIÇÃO POR SEXO E ATIVIDADE

Atividade Sexo	Número de Servidores	% de Servidores	Remuneração Média	Idade Média	Idade Média Aposentadoria
Professores	2	0,8%	R\$ 1.542,98	35,6	56,5
Professoras (F)	49	19,4%	R\$ 1.576,71	41,7	55,0
Normal (M)	93	36,8%	R\$ 995,14	49,1	64,2
Normal (F)	109	43,1%	R\$ 960,61	46,6	60,8
TOTAL	253	100%	R\$ 1.097,23	46,5	60,9

Distribuição por Sexo e Atividade

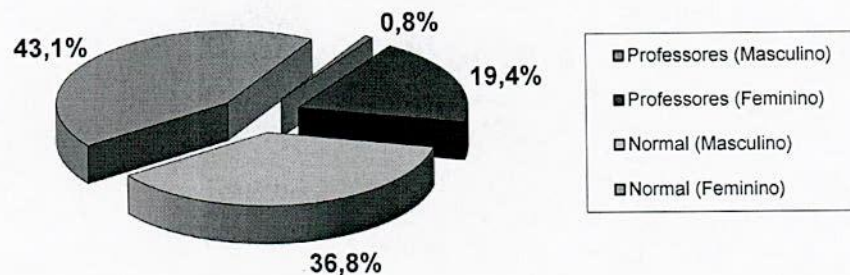

Exemplo de Leitura (cor rosa)

Existem 109 Servidores do Sexo Feminino que não são professoras, que correspondem á 43,1% da massa de 253 Servidores Ativos. Essas servidoras recebem em média R\$ 960,61, com idade média 46,6 anos e vão aposentar-se com idade média de 60,8 anos.



Observação: Os dados estão posicionados em 31/12/2013.

4.5. DISTRIBUIÇÃO POR FAIXA ETÁRIA

Tipo de Aposentadoria	Número de Servidores	% de Servidores	Remuneração Média	Idade Média	Tempo de Casa Médio
Até 20 anos	0	0,0%	#DIV/0!	#DIV/0!	#DIV/0!
21 á 30 anos	23	9,1%	R\$ 1.008,59	27,0	3,1
31 á 40 anos	59	23,3%	R\$ 1.116,69	36,5	7,8
41 á 50 anos	84	33,2%	R\$ 1.146,47	46,7	14,1
51 á 60 anos	62	24,5%	R\$ 1.057,87	54,8	18,0
Mais de 60	25	9,9%	R\$ 1.293,01	78,4	20,5
TOTAL	253	100%	R\$ 1.097,23	46,5	13,0

Distribuição por Faixa Etária

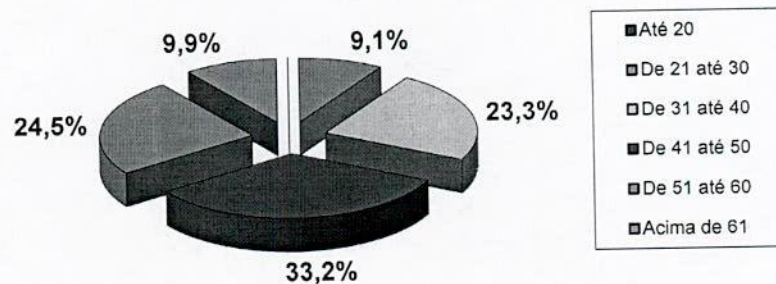

Exemplo de Leitura (cor vermelha)

Na faixa de 41 até 50 anos, existem 84 Servidores ativos, que correspondem á 33,2% da massa de 253 Servidores ativos. Estes servidores recebem em média R\$ 1.146,47 e tem idade média de 46 anos.

IMPACTO SOBRE O CUSTO

23,3% dos Servidores tem entre 31 á 40 anos. Se esta distribuição etária concentrasse a maior parte dos Servidores na faixa de até 30 anos, o impacto sobre o Custo seria de redução. Considerando-se que a idade média dos Servidores é de 46,5 anos e a idade média de aposentadoria da massa é de 60,9 anos, temos em média 14,4 anos de Contribuição. Este fato provoca um impacto de redução no custo da aposentadoria ao longo do tempo.

Observação: Os dados estão posicionados em 31/12/2013.

4.6. DISTRIBUIÇÃO POR FAIXA REMUNERATÓRIA

Tipo de Aposentadoria	Valor Salário	Número de Servidores	% de Servidores	Remuneração Média	Idade Média	Tempo de Casa Médio
1 Sal. Mínimo	678,00	0	0,0%	R\$ -	#DIV/0!	#DIV/0!
1 á 3 Sal	679 á 2.034	239	94,5%	R\$ 1.059,04	47,5	12,9
3 á 5 Sal	2.035 á 3.390	14	5,5%	R\$ 2.266,73	28,1	13,4
5 á 10 Sal.	3.391 á 6.780	0	0,0%	#DIV/0!	#DIV/0!	#DIV/0!
10 á 20 Sal	6.781 á 13.560	0	0,0%	#DIV/0!	#DIV/0!	#DIV/0!
Acima de 20	> 13.561	0	0,0%	#DIV/0!	#DIV/0!	#DIV/0!
TOTAL		253	100%	R\$ 1.097,23	46,5	13,0

Distribuição da população por Faixa Remuneratória

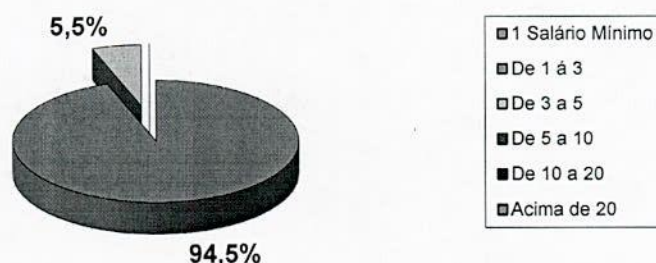

Exemplo de Leitura (cor azul)

Na faixa entre 1 á 3 Salários Mínimos (R\$ 678,00 á R\$ 2.034,00), existem 239 Servidores Ativos que recebem sua remuneração dentro dessa faixa salarial, correspondendo á 94,5% da massa de 253 Servidores Ativos. Estes servidores recebem em média R\$ 1.059,04 e tem idade média de 47,5 anos.

Obs: O Salário mínimo até o fechamento da base de dados deste estudo atuarial era de R\$ 678,00.

Observação: Os dados estão posicionados em 31/12/2013.

4.7. DISTRIBUIÇÃO DOS SERV. ATIVOS POR TIPO DE BENEFÍCIOS Á CONCEDER

Tipo de Aposentadoria	Número de Servidores	% de Servidores	Remuneração Média	Idade Média	Idade Média Aposentadoria
ATC	118	46,6%	R\$ 1.069,07	41,8	56,6
AID	64	25,3%	R\$ 1.012,46	48,8	65,5
COMP	50	19,8%	R\$ 937,77	56,9	70,0
AES (Profs.)	21	8,3%	R\$ 1.893,43	40,9	49,2
TOTAL	253	100%	R\$ 1.097,23	46,5	60,9

Distribuição dos Ativos por Benefícios á Conceder

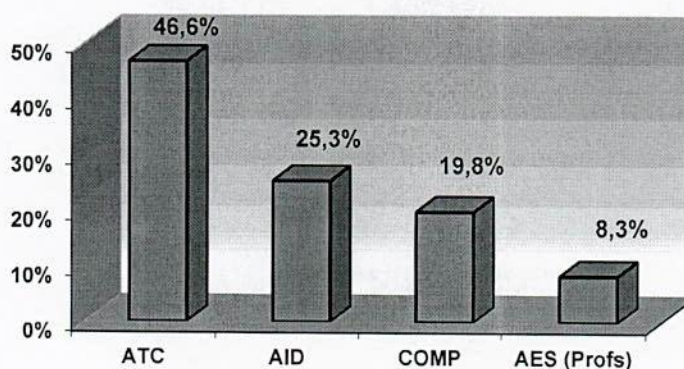

ATC = Aposentadoria por Tempo de Contribuição

AID = Aposentadoria por Idade

COMP = Aposentadoria Compulsória

AES = Aposentadoria Especial (professores que devem se aposentar por regras especiais)

IMPACTO SOBRE O CUSTO

Devido ao fato de que grande concentração de servidores deverá se aposentar por Tempo de Contribuição (46,6%), com uma média de idade de Aposentadoria relativamente mediana (56,6), temos um prazo de Contribuição de 14,9 anos, tendo em vista que a idade média dos Servidores é de 41,8 o que significa que o custo de aposentadoria pode ser atenuado.

Observação: Os dados estão posicionados em 31/12/2013.

4.8. DISTRIBUIÇÃO DAS APOSENTADORIAS FUTURAS POR BENEFÍCIO Á CONCEDER

Tipo de Aposentadoria	Número de Servidores	% de Servidores
APOS. Sem Cobertura	104	41,1%
APOS. c/ Pensão Vitalícia	149	58,9%
APÓS. c/ Pensão Temporária	0	0,0%
TOTAL	253	100%

Cobertura dos Planos de Aposentadoria

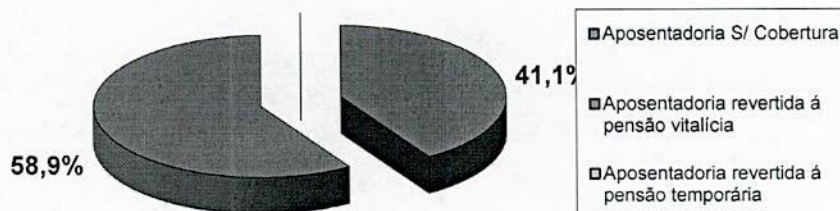

Exemplo de Leitura (cor verde):

149 Servidores Ativos que correspondem à 58,9% da massa de 253 Servidores possuem cobertura de Aposentadoria revertida para Pensão Vitalícia, caso o Servidor venha a falecer.

Observação: Os dados estão posicionados em 31/12/2013.

4.8. DISTRIBUIÇÃO DA RESPONSABILIDADE ATUARIAL POR TEMPO DE APOSENTADORIA A CONCEDER

Tempo para aposentadoria	Número de Servidores	% de Servidores	Médias			Responsabilidade Atuarial (R\$)	% RMBAC
			Salário (R\$)	Idade	Tempo de Casa		
Até 1 ano	3	1,2%	1.689,81	54,48	24,7	778.005,16	5,4%
1 até 3 anos	18	7,1%	1.346,60	56,59	22,4	3.464.193,65	24,0%
3 até 5 anos	20	7,9%	1.198,53	56,27	19,7	2.262.428,45	15,7%
5 até 8 anos	33	13,0%	1.120,77	54,38	19,1	2.775.417,57	19,2%
8 até 10 anos	24	9,5%	1.145,32	52,89	16,1	1.600.267,49	11,1%
10 até 14 anos	32	12,6%	1.246,79	46,65	15,3	1.921.258,98	13,3%
14 até 18 anos	33	13,0%	1.038,89	45,76	12,2	895.006,40	6,2%
18 até 22 anos	35	13,8%	923,36	43,00	8,1	441.530,64	3,1%
22 até 26 anos	24	9,5%	949,29	37,62	6,1	186.809,53	1,3%
26 até 30 anos	18	7,1%	960,29	31,95	1,9	63.900,30	0,4%
Acima de 30 anos	13	5,1%	1.021,55	30,65	3,0	30.500,58	0,2%
TOTAL	253	100%	1097,2	46,5	13,0	14.419.318,74	100%

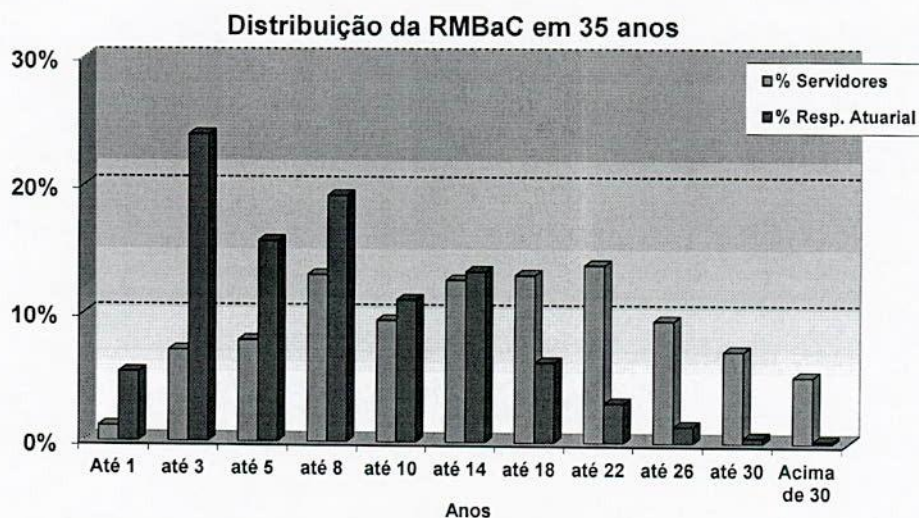

Obs.: Estes valores já consideram as contribuições futuras dos servidores.

Exemplo de Leitura:

Na faixa de 18 até 22 anos para a aposentadoria, existem 35 Servidores Ativos que correspondem á 13,8% dos Servidores que são responsáveis por até então, uma Reserva Matemática á Conceder de R\$ 441.530,64, correspondente á 3,1% da Responsabilidade Atuarial.

Na faixa acima de 30 anos para a aposentadoria, existem 13 Servidores Ativos que correspondem á 5,1% dos Servidores que são responsáveis por até então, uma Reserva Matemática á Conceder de R\$ 30.500,58, correspondente á 0,2% da Responsabilidade Atuarial.

Estes Servidores que irão se aposentar daqui á 30 anos, possui uma Reserva Matemática menor do que os Servidores que estão entre as demais faixas, devido possuírem um tempo menor de capitalização do que os demais. A tendência é que, a cada ano á mais de contribuição destes Servidores, as Reservas Matemáticas de Benefícios á Conceder passarão aumentar na mesma proporção.

IMPACTO SOBRE O CUSTO

O fato de termos a maioria dos Servidores se aposentando em um prazo longo provoca um impacto de redução no custo.

Observação: Os dados estão posicionados em 31/12/2013.

4.10. DISTRIBUIÇÃO POR TIPO DE BENEFÍCIO CONCEDIDO

Tipo de Aposentadoria	Número de Servidores	% de Servidores	Remuneração Média	Idade Média	Tempo Médio em Benefício
Aposent. Tempo Contr.	20	24,1%	R\$ 934,06	66,4	7,6
Aposent. Idade	9	10,8%	R\$ 662,33	71,7	5,7
Aposent. Invalidez	23	27,7%	R\$ 665,90	67,3	9,7
Aposent. Compulsória	11	13,3%	R\$ 622,00	75,5	9,7
Aposent. Especial	0	0,0%	0	0	0
Pensão Vitalícia	20	24,1%	R\$ 694,47	67,0	8,4
Pensão Temporária	0	0,0%	0	0	0
TOTAL	83	100%	R\$ 746,18	70,2	8,6

Distribuição dos Benefícios Concedidos

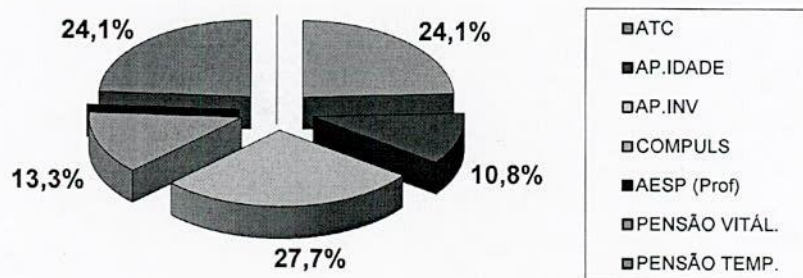

Exemplo de Leitura (cor vermelha):

Existem 9 Aposentadorias por Idade, com média de Benefício de R\$ 662,33 com idade média de 71,7 anos e com tempo médio de Benefício de 5,7 anos, que correspondem á 10,8% dos Benefícios pagos á 85 Servidores Inativos e Pensionistas.

Observação: Os dados estão posicionados em 31/12/2013.

4.11. DISTRIBUIÇÃO DA MASSA DE APOSENTADORIAS IMINENTES

Descrevemos abaixo, o nome dos Servidores Ativos que estão em risco iminente de atingir a elegibilidade de sua aposentadoria, para os próximos 3 (três) anos.

Risco iminente é aquele risco que pode acontecer brevemente.

Nome do Servidor Ativo	Data de Nascimento	Tempo de Serviço na Administração Pública*	Tempo de Contribuição no RPPS em anos
Aparecida da Graça do Carmo	20/03/1957	9,5	9,5
Carlos Roberto T Parolin	12/01/1958	11,8	11,8
Celia Aparecida Moreira	05/11/1955	29,9	20,8
Clovis M. Carrera Fernandes	11/07/1955	21,7	20,8
Dalva de F. Sassaron de Lima	21/10/1957	26,4	20,8
Dirce de Souza Felix	29/12/1945	23,1	20,8
Eliana Belmar Leandrini	05/07/1963	33,6	20,8
Ester Moreira Cunha de Jesus	23/06/1963	32,8	20,8
Jose Carlos Pereira	20/10/1956	25,9	20,8
Jose Odair Romeiro Delgado	23/05/1960	36,9	20,8
Lazaro B. Marques de Lima	19/04/1956	29,8	20,8
Leyri Aparecida Simione	14/05/1957	12,9	12,9
Luis Carlos Maturana	17/10/1960	25,7	20,8
Luiz Roberto Betti Dias	24/07/1960	26,7	20,8
Maria do Rosario Soares Poli	18/06/1946	11,6	11,6
Maria Francisca F. Moises	29/06/1962	24,6	20,8



Marli Ap Cabreira de Freitas	02/07/1953	12,9	12,9
Patricia F. Vilas Boas Jorge	14/06/1968	19,8	19,8
Regina Celia Menezes Maretto	21/04/1967	12,4	12,4
Rosely A. Valente Zordon	12/07/1956	21,4	20,8
Sonia Maria Rodrigues	11/05/1948	25,7	20,8

* Em que se dará a aposentadoria.

53



PROVISÕES MATEMÁTICAS
EQUILÍBRIO ATUARIAL e
PLANO DE CUSTEIO

5 – PROVISÕES MATEMÁTICAS, EQUILÍBRIO ATUARIAL E PLANO DE CUSTEIO

5.1. RESERVAS MATEMÁTICAS E COMPENSAÇÃO PREVIDENCIÁRIA

A Folha de Remuneração dos Servidores em Atividade é de R\$ 277.598,59.

Data da Reavaliação Atuarial: 31/12/2013.

Responsabilidade Atuarial antes da Compensação Previdenciária

Resultados	Responsabilidade Atuarial (R\$)
Riscos Expirados (A)	7.094.124,57
(-)Benefícios Concedidos	7.094.124,57
(-)Benefícios á Conceder	-
Riscos não expirados (B)	14.955.671,47
Total da Responsabilidade (A+B) *	22.049.796,05
<hr/>	
Ativo do Plano (AP)	3.136.097,69
Créditos á Receber (AP)	15.901.595,04
Déficit Atuarial (AP - A - B)	(3.012.103,32)
Reserva de Contingência	-
Reserva para ajustes do plano	-

Os valores da Responsabilidade Atuarial consideram as Contribuições futuras dos Servidores.

Handwritten signature or mark in blue ink.

Compensação Previdenciária e Custo Especial

Responsabilidade Atuarial	Valor em R\$ *
Total (+)	22.049.796,05
Á Pagar (+)	-
Á receber referente aos Ativos* (-)	2.595.645,12
Á receber referente aos Inativos	-
Prefeitura	19.454.150,92

* Custo calculado sobre a folha de pagamentos do município.

Obs. 1: A Compensação Previdenciária a receber é a estimativa relativa à parte da Responsabilidade Atuarial concernente ao período de trabalho em que o servidor esteve vinculado ao RGPS – Regime Geral de Previdência Social ou outros RPPS – Regimes Próprios de Previdência Social e durante o qual contribuiu visando o recebimento de um benefício previdenciário. Da mesma forma, a Compensação Previdenciária a pagar é relativa aos Servidores que contribuíram ao RPPS deste estudo e migraram para o RGPS ou outros RPPS.

Obs. 2: A Compensação Previdenciária referente aos Benefícios Concedidos, não é estimada e, sim, calculada na forma da Lei nº 9.796 de 05 de Maio de 1999.

Responsabilidade Atuarial após a Compensação Previdenciária (definição págs 6 e 14)

Resultados	Responsabilidade Atuarial (R\$)
Riscos Expirados (A)	7.094.124,57
(-)Benefícios Concedidos	7.094.124,57
(-)Benefícios á Conceder	-
Riscos não expirados (B)	12.360.026,35
Total da Responsabilidade (A+B)	19.454.150,92
<hr/>	
Ativo do Plano (AP)	3.136.097,69
Créditos á Receber (AP)	15.901.595,04
Déficit Atuarial (AP - A - B)	(416.458,19)
Reserva de Contingência	-
Reserva para ajustes do plano	-



5.2. ALÍQUOTAS DE EQUILÍBRIO FINANCEIRO E ATUARIAL

A Folha de Remuneração dos Servidores em Atividade é de R\$ 277.598,59.

Data da Reavaliação Atuarial: 31/12/2013.

Custo Mensal (em % da Folha Remuneratória dos Servidores em Atividade)

Benefícios	Alíquotas
Aposentadoria (AID, ATC e COM)	18,82%
Aposentadoria por Invalidez	1,65%
Pensão por Morte Ativo	5,54%
Pensão por Morte de Aposentado (AID, ATC e COM)	1,38%
Pensão por Morte de Aposentado por Invalidez	0,66%
Auxílio Doença	0,88%
Auxílio Reclusão	0,01%
Salário Maternidade	0,28%
Salário Família	0,26%
CUSTO NORMAL*	29,48%
CUSTO SUPLEMENTAR	0,67%
CUSTO MENSAL	30,15%

* Custo determinado em função da expectativa atuarial do Fundo para o próximo período.

5.3. PLANO DE CUSTEIO

A Folha de Remuneração dos servidores em atividade é de R\$ 277.598,59.

Data da Reavaliação Atuarial: 31/12/2013.

De acordo com o Art. 2º da Lei 9.717/98 e do Art. 4º da Lei 10.887/2004, a alíquota Atuarial de Custo Normal foi alterada para seguir as normas vigentes descritas logo abaixo.

Art. 2º A Contribuição da União, dos Estados, do Distrito Federal e dos Municípios, incluídas suas autarquias e fundações, aos regimes próprios de previdência social a que estejam vinculados seus servidores, não poderá ser inferior ao valor da contribuição do servidor ativo, nem superior ao dobro desta contribuição.

Art. 4º A contribuição social do servidor público ativo de qualquer dos Poderes da União, incluídas suas autarquias e fundações, para a manutenção do respectivo regime próprio de previdência social, será de 11% (onze por cento), incidente sobre a totalidade da base de contribuição.

Já o Art. 17, §8º da Portaria 403/2008, o plano de custeio deverá custear as Despesas Administrativas do Regime Próprio de **ÁGUAS DA PRATA - SP**.

Art. 17, §8º - O plano de custeio contemplará o valor necessário para a cobertura da taxa de administração definida para o RPPS.

Sendo assim, acrescentamos mais 2,00% referente à Taxa de Administração, alterando o Custo Normal de 29,48% para **31,48%** e mantendo o Custo Suplementar em **0,67%**, ficando um Custo Mensal de **32,15%**.

A Folha de Remuneração dos servidores em atividade é de R\$ 277.598,59.

Custo Mensal Conforme Legislação Vigente (em % da Folha Remuneratória dos Servidores em Atividade)

Custos	Alíquotas
CUSTO NORMAL	29,48%
TAXA DE ADMINISTRAÇÃO	2,00%
CUSTO NORMAL <i>(Incluída a Taxa de Administração)</i>	31,48%
CUSTO SUPLEMENTAR	0,67%
CUSTO MENSAL	32,15%

Custo Mensal rateado entre os contribuintes do Regime Próprio.

Custos	Alíquotas	Em Valores Financeiros *
CUSTO ENTE PÚBLICO <i>(Incluída a Taxa de Administração)</i>	21,15%	58.704,72
CUSTO SERVIDOR ATIVO	11,00%	30.535,84
CUSTO MENSAL	32,15%	89.240,57

* Sobre a Folha Salarial desta Reavaliação Atuarial.



ÁGUAS DA PRATA	SP
Reservas Matemáticas da Avaliação Atuarial	31/12/2013

TÍTULO	VALORES (R\$)
ATIVOS FINANCEIROS (RESERVAS TÉCNICAS)	19.037.692,73
VASF - VALOR ATUAL DOS SALÁRIOS FUTUROS	38.150.464,85
RESERVAS MATEMÁTICAS PREVIDENCIÁRIAS	19.454.150,92

	Regime Financeiro		TOTAL
	Capitalização	Repartição Simples	
(=) RESERVAS MATEMÁTICAS BENEFÍCIOS CONCEDIDOS	7.094.124,57	-	7.094.124,57
(+) Aposentadorias/Pensões/Outros Benefícios	7.094.124,57	47.327,30	7.141.451,87
(-) Contribuições do Ente	-	47.327,30	47.327,30
(-) Contribuições dos Servidores Inativos	-	-	-
(-) Contribuições dos Pensionistas	-	-	-

	Regime Financeiro		TOTAL
	Capitalização	Repartição Simples	
(=) RESERVAS MATEMÁTICAS BENEFÍCIOS Á CONCEDER	12.360.026,35	-	12.360.026,35
(+) Benefícios do Plano com a geração atual (G.A.)	23.606.783,39	-	23.606.783,39
(-) Contribuições do Ente para a G.A.	5.423.085,08	-	5.423.085,08
(-) Contribuições dos Servidores para a G.A.	3.228.026,83	-	3.228.026,83
(-) Saldo da Compensação Previdenciária	2.595.645,12	-	2.595.645,12

SUPERÁVIT ou DÉFICIT ATUARIAL <i>(Considerando Compensação)</i>	(416.458,19)
--	---------------------

5



	2013	2014
PROVISÕES MATEMÁTICAS PREVIDENCIÁRIAS	22.328.185,89	19.454.150,92
PLANO FINANCEIRO	-	-
PROVISÕES PARA BENEFÍCIOS CONCEDIDOS	-	-
Aposentadorias e Pensões	-	-
Contribuições do Ente	-	-
Contribuições do Inativo	-	-
Contribuições do Pensionista	-	-
Compensação Previdenciária	-	-
Parcelamento de Débitos Previdenciários	-	-
PROVISÕES PARA BENEFÍCIOS A CONCEDER	-	-
Aposentadorias e Pensões	-	-
Contribuições do Ente	-	-
Contribuições do Ativo	-	-
Compensação Previdenciária	-	-
Parcelamento de Débitos Previdenciários	-	-
PLANO PREVIDENCIÁRIO	22.328.185,89	19.454.150,92
PROVISÕES PARA BENEFÍCIOS CONCEDIDOS	7.022.502,45	7.094.124,57
Aposentadorias e Pensões	7.074.901,56	7.141.451,87
Contribuições do Ente	52.399,12	47.327,30
Contribuições do Inativo	-	-
Contribuições do Pensionista	-	-
Compensação Previdenciária	-	-
Parcelamento de Débitos Previdenciários	-	-
PROVISÕES PARA BENEFÍCIOS A CONCEDER	15.305.683,44	12.360.026,35
Aposentadorias e Pensões	28.930.946,85	23.606.783,39
Contribuições do Ente	5.995.947,61	5.423.085,08
Contribuições do Ativo	4.033.970,87	3.228.026,83
Compensação Previdenciária	3.595.344,93	2.595.645,12
Parcelamento de Débitos Previdenciários	-	-
PLANO DE AMORTIZAÇÃO	-	-
Outros Créditos	-	-
PROVISÕES ATUARIAIS PARA AJUSTE DO PLANO	-	-
Ajuste de Resultado Atuarial Superavitário	-	-

PROJEÇÃO DAS PROVISÕES MATEMÁTICAS PARA OS PRÓXIMOS 12 MESES

Plano Previdenciário / Capitalizado - Benefícios Concedidos							
Mês (k)	2.2.7.2.1.03.00	2.2.7.2.1.03.01	2.2.7.2.1.03.02	2.2.7.2.1.03.03	2.2.7.2.1.03.04	2.2.7.2.1.03.05	2.2.7.2.1.03.06
	PMBC	VABF – Concedidos	VACF – Ente Público	VACF – Serv. Inativo	VACF – Pensionista	Compensação Previdenciária	Parcelamento de Débitos
0	7.046.797,27	7.094.124,57	47.327,30	-	-	-	-
1	7.095.382,28	7.142.709,58	47.327,30	-	-	-	-
2	7.143.967,30	7.191.294,60	47.327,30	-	-	-	-
3	7.192.552,31	7.239.879,61	47.327,30	-	-	-	-
4	7.241.137,32	7.288.464,62	47.327,30	-	-	-	-
5	7.289.722,33	7.337.049,63	47.327,30	-	-	-	-
6	7.338.307,34	7.385.634,64	47.327,30	-	-	-	-
7	7.386.892,36	7.434.219,66	47.327,30	-	-	-	-
8	7.435.477,37	7.482.804,67	47.327,30	-	-	-	-
9	7.484.062,38	7.531.389,68	47.327,30	-	-	-	-
10	7.532.647,39	7.579.974,69	47.327,30	-	-	-	-
11	7.581.232,40	7.628.559,70	47.327,30	-	-	-	-
12	7.629.817,42	7.677.144,72	47.327,30	-	-	-	-

J



Plano Previdenciário / Capitalizado - Benefícios a Conceder								
Mês (k)	2.2.7.2.1.04.00	2.2.7.2.1.04.01	2.2.7.2.1.04.02	2.2.7.2.1.04.03	2.2.7.2.1.04.04	2.2.7.2.1.04.05	2.2.7.2.1.05.00	2.2.7.2.1.05.98
	PMBAC	VABF – A Conceder	VACF – Ente Público	VACF – Servidores Ativos	Compensação Previdenciária	Parcelamento de Débitos	Plano de Amortização	Outros Créditos - Plano de Amortização
0	16.407.104,77	23.606.783,39	3.399.545,87	1.204.487,62	2.595.645,12	-	416.458,19	416.458,19
1	16.857.091,49	24.229.689,35	3.553.373,77	1.217.915,54	2.601.308,55	-	416.413,16	416.413,16
2	17.307.078,21	24.852.595,31	3.707.201,67	1.231.343,46	2.606.971,98	-	416.368,13	416.368,13
3	17.757.064,92	25.475.501,28	3.861.029,57	1.244.771,38	2.612.635,40	-	416.323,09	416.323,09
4	18.207.051,64	26.098.407,24	4.014.857,47	1.258.199,29	2.618.298,83	-	416.278,06	416.278,06
5	18.657.038,36	26.721.313,20	4.168.685,38	1.271.627,21	2.623.962,26	-	416.233,03	416.233,03
6	19.107.025,07	27.344.219,16	4.322.513,28	1.285.055,13	2.629.625,68	-	416.187,99	416.187,99
7	19.557.011,79	27.967.125,12	4.476.341,18	1.298.483,05	2.635.289,11	-	416.142,96	416.142,96
8	20.006.998,51	28.590.031,09	4.630.169,08	1.311.910,96	2.640.952,53	-	416.097,93	416.097,93
9	20.456.985,23	29.212.937,05	4.783.996,98	1.325.338,88	2.646.615,96	-	416.052,90	416.052,90
10	20.906.971,94	29.835.843,01	4.937.824,88	1.338.766,80	2.652.279,39	-	416.007,86	416.007,86
11	21.356.958,66	30.458.748,97	5.091.652,78	1.352.194,72	2.657.942,81	-	415.962,83	415.962,83
12	21.806.945,38	31.081.654,93	5.245.480,68	1.365.622,63	2.663.606,24	-	415.917,80	415.917,80

5



COMPARATIVO
AVALIAÇÕES ATUARIAIS
NOS ÚLTIMOS TRÊS ANOS

5-1

6.1. COMPORTAMENTO DEMOGRÁFICO DO INSTITUTO PREVIDENCIÁRIO

Itens	2011	2012	2013	2014
Servidores Ativos	236	245	246	253
Inativos	70	67	68	65
Pensionistas	18	22	21	20
TOTAL	324	334	335	338

Houve um aumento do número de Servidores Ativos, o que favorece para a redução dos custos do plano. Esse aumento de Servidores Ativos representa um aumento de Receita, pois temos um número maior de pessoas contribuindo para o fundo previdenciário. Nos últimos três anos, houve um aumento de **17** Servidores Ativos, representando um aumento de **7,2%** a mais de pessoas contribuindo e de **5,2%** em relação à massa populacional. De um ano para o outro, o aumento foi de **7** Servidores Ativos, representando **2,8%** a mais de contribuintes para o fundo e de **2,1** em relação à massa populacional.

Entre os Inativos e Pensionistas, também houve um acréscimo de beneficiários, o que favorece para a elevação dos custos do plano, pois temos um aumento das Despesas com os benefícios. Nos últimos três anos, houve um aumento de **3** Beneficiários, representando **3,4%** a mais de beneficiários e de **0,9%** em relação à massa populacional. De um ano para o outro, esse aumento foi de apenas **4** Beneficiário, representando **4,5%** de aumento do número de Inativos e Pensionistas e de **1,2%** de aumento em relação à massa populacional.

Podemos afirmar, que a alteração do comportamento da massa nesses últimos quatro anos e de um ano para o outro, foi excelente para o fundo previdenciário, pois o aumento de pessoas contribuindo (Receita) foi muito maior do que o aumento de pessoas recebendo benefícios (Despesa).

6.2. COMPORTAMENTO SÓCIO-ECONÔMICO DO INSTITUTO PREVIDENCIÁRIO

Itens	2011	2012	2013	2014
-------	------	------	------	------

SERVIDORES ATIVOS

Idade Média	45,3	45,6	45,9	46,5
Remuneração Média (R\$)	1.007,38	1.002,41	1.436,17	1.097,23
Idade média de Aposentadoria (futura)	61,9	61,7	59,3	60,9

SERVIDORES INATIVOS

Idade Média	68,9	68,7	68,1	69,0
Benefício Médio (R\$)	609,17	676,13	733,97	739,14
Tempo Médio de Benefício	6,25	7,38	7,59	8,42

PENSIONISTAS

Idade Média	-	-	66,9	67,0
Benefício Médio (R\$)	-	-	691,02	694,47
Tempo Médio de Benefício	-	-	66,4	8,4

O Comportamento socioeconômico do Instituto previdenciário nos mostra que a média de idade entre os Servidores Ativos permaneceu praticamente estável, o que representa um fator excelente, devido à estabilidade da média de idade da massa significar um aumento no tempo de contribuição, reduzindo assim os custos do plano.

Entre os Pensionistas, há uma situação desfavorável com relação à média de idade. É uma média de idade relativamente jovem para os Pensionistas, o que significa, com base nas probabilidades, que essa massa permanecerá recebendo o seu benefício por mais tempo, diminuindo assim, as Reservas do Fundo Previdenciário, aumentando o custo do plano a longo prazo.



6.3. COMPORTAMENTO ESTATÍSTICO DO INSTITUTO PREVIDENCIÁRIO

Itens	2011	2012	2013	2014
SERVIDORES ATIVOS (%)	72,8%	73,4%	73,4%	74,9%
INATIVOS e PENSIONISTAS (%)	27,2%	26,6%	26,6%	25,1%
PROPORÇÃO DE SERVIDORES ATIVOS POR INATIVO	2,7	2,8	2,8	3,0
FOLHA MENSAL DE REMUNERAÇÃO	237.741,89	245.590,57	353.298,71	277.598,59
FOLHA MENSAL COM INATIVOS E PENSIONISTAS	51.779,54	58.822,98	64.421,33	61.933,33
PORCENTAGEM MULHERES	59,7%	62,0%	61,0%	62,5%
PORCENTAGEM CASADOS	71,1%	60,8%	59,3%	58,9%
FAIXA ETÁRIA - 18 AOS 40 ANOS	36,9%	35,5%	33,7%	32,4%

O comportamento estatístico da massa populacional no geral mostra que a situação do fundo previdenciário é excelente devido:

- ☛ 74,9% da massa populacional são de contribuintes;
- ☛ A proporção de 3 Servidores Ativos para cada Inativo e Pensionista é **preocupante**, visto que, segundo o IBGE, o INSS possui 1,8 Contribuintes para cada Beneficiário.
- ☛ A porcentagem de 62,5% de mulheres é **preocupante**, tendo em vista que as mulheres contribuem 5 anos á menos do que os homens e estatisticamente vivem mais, recebendo assim, o valor do Benefício por mais tempo.
- ☛ 58,9% dos Servidores são casados, o que impacta negativamente aumentando o custo para a pensão por morte.
- ☛ 32,4% da massa populacional é constituída de Servidores Ativos com menos de 40 anos, o que demonstra uma massa jovem e que passará contribuindo por mais tempo.

**6.4. COMPORTAMENTO ENTRE AS RECEITAS E DESPESAS DO INSTITUTO
 PREVIDENCIÁRIO**

Itens	2011	2012	2013	2014
(=) ATIVOS DO PLANO	14.007.695,66	14.521.800,65	18.315.954,55	19.037.692,73
(+) <i>Ativo líquido</i>	82.432,20	973.281,96	2.489.626,24	3.136.097,69
(+) <i>Créditos á Receber</i>	13.925.263,46	13.548.518,69	15.826.328,31	15.901.595,04
(=) RESERVA PREVIDENCIÁRIA	13.788.660,08	15.813.911,22	25.923.530,82	22.049.796,05
(+) <i>RMBC</i>	6.071.004,60	6.937.275,77	7.022.502,45	7.094.124,57
(+) <i>RMBAC</i>	7.717.655,48	8.876.635,45	18.901.028,37	14.955.671,47
(=) DÉFICIT / SUPERÁVIT ATUARIAL	219.035,58	-1.292.110,57	-7.607.576,27	-3.012.103,32
(+) COMPREV. Á RECEBER	1.094.023,82	1.531.869,44	3.595.344,93	2.595.645,12
(-) COMPREV. Á PAGAR	0,00	0,00	0,00	0,00
(=) DÉFICIT / SUPERÁVIT ATUARIAL (Após Comprev)	1.313.059,39	239.758,87	-4.012.231,34	-416.458,19

O fator importante á ser analisado nesse caso é o aumento das receitas do fundo previdenciário nos últimos 4 anos. Nos últimos três anos, houve um aumento de R\$ 5.029.997,07, o que representa um aumento de 35,91% nas Receitas. De um ano para o outro, houve um aumento R\$ 721.738,18, representando um aumento de 3,94% das Receitas do fundo previdenciário.





6.5. ALÍQUOTAS DE EQUILÍBRIO FINANCEIRO E ATUARIAL

Itens	2011	2012	2013	2014
CUSTO NORMAL	26,85%	26,87%	27,35%	29,48%
CUSTO SUPLEMENTAR	0,00%	0,00%	6,35%	0,67%
CUSTO MENSAL	26,85%	26,87%	33,70%	30,15%

**DISTRIBUIÇÃO DAS ALÍQUOTAS DE EQUILÍBRIO FINANCEIRO E ATUARIAL CONFORME
LEGISLAÇÃO VIGENTE**

CUSTO ENTE PÚBLICO	15,85%	15,87%	22,70%	19,15%
CUSTO SERVIDOR ATIVO	11,00%	11,00%	11,00%	11,00%
CUSTO MENSAL	26,85%	26,87%	33,70%	30,15%

Esta análise não leva em consideração a taxa de administração. Apenas, as alíquotas necessárias para a manutenção do Equilíbrio Financeiro e Atuarial do plano.



PARECER
ATUARIAL

Handwritten signature or initials in blue ink.

7 – PARECER ATUARIAL

7.1. Características do Plano

A “Reforma Previdenciária” no que diz respeito à inclusão de tempo de contribuição, prazo mínimo de permanência no funcionalismo e de permanência no cargo, trazem um fôlego a todo e qualquer Plano, pois permite um **maior prazo de capitalização antes de, efetivamente, começar o pagamento de benefícios.**

7.2. Base Atuarial

O Atuário, ao fixar a base atuarial, tanto o método atuarial de Custo, quanto às hipóteses atuariais, tem o objetivo de manter o **Custo Mensal** do Plano, quando se compara este à folha remuneratória envolvida, com pouca variação.

É claro que isto depende de uma série de fatores que, individualmente, produzem um impacto sobre o **Custo Mensal** de maneiras bem diferentes entre si, mas, quando combinados, é que nos informarão o comportamento real do **Custo Mensal**.

Quaisquer desvios detectados na Reavaliação atuarial seguinte devem ser analisados, de forma a sabermos se tal desvio é significativo e qual foi o impacto produzido por ele sobre o Custo do Plano.

A Reserva Matemática de Benefícios Concedidos, referente aos benefícios de prestações continuadas, contribui para a formação do percentual do Custo Especial (Suplementar).

7.3. Resultados Obtidos

Os resultados Atuariais obtidos indicam um **Custo Mensal**, considerando a Compensação Previdenciária, equivalente a **30,15%** da respectiva Folha de Remuneração **R\$ 277.598,59**.

O **Custo Normal** é de **29,48%** e o **Custo Suplementar** com alíquotas fixas é de **0,67%**.

7.4. Compensação Previdenciária

Significa a divisão da Responsabilidade Actuarial em duas partes. Uma relativa ao período de tempo de serviço em que o Servidor estava sob o RGPS – Regime Geral de Previdência Social (INSS) ou outros RPPS – Regimes Próprios de Previdência Social e a outra parcela relativa ao período de serviço sob o Regime de Previdência Municipal. Esta proporção, entre o tempo de contribuição para os outros Regimes e o tempo total de contribuição até a data de aposentadoria, foi estimada para os Servidores Ativos considerando-se o tempo de contribuição efetivamente realizado, informado pelo Município.

Devido ao fato de a Compensação Previdenciária ser baseada na Lei nº. 9.796 de 05 de Maio de 1999, onde é apresentada a forma pela qual será feita tal compensação, a estimativa desse valor, no que diz respeito aos Servidores em Inatividade, não deve ser incluída nestes cálculos, pois aguardamos os valores individuais oficiais, ou seja, os valores calculados pelo regime sob o qual o servidor contribuiu. Assim que o Fundo inicie o pagamento de aposentadorias e pensões, deverá entrar com o processo de Compensação Previdenciária.

7.5. Ativos do Plano

Os Ativos do plano do fundo previdenciário estão posicionados em **31/12/2013** definidos da seguinte forma:

ATIVOS DO PLANO

RECURSOS APLICADOS EM INVESTIMENTOS	R\$ 3.012.151,34	
RECURSOS EM CONTA CORRENTE	R\$ 117.123,30	
BENS E IMÓVEIS	R\$ 6.823,05	
CRÉDITO DE PARCELAMENTO (1) <i>Valor do Saldo Devedor em 31/12/2013</i>	R\$ 1.242.852,00	Qtde e Valor das Parcelas 100 – R\$ 12.428,52
CRÉDITO DE PARCELAMENTO (2) <i>Valor do Saldo Devedor em 31/12/2013</i>	R\$ 14.658.743,04	Qtde e Valor das Parcelas 384 – 38.173,81
CRÉDITO DE PARCELAMENTO (3) <i>Valor do Saldo Devedor em 31/12/2013</i>	-	Qtde e Valor das Parcelas -
CRÉDITO DE PARCELAMENTO (4) <i>Valor do Saldo Devedor em 31/12/2013</i>	-	Qtde e Valor das Parcelas -
OUTROS CRÉDITOS Á RECEBER	-	
TOTAL	R\$ 19.037.692,73	

7.6. Contribuição dos Inativos

Os aposentados e os pensionistas contribuirão com 11% (onze por cento), incidentes sobre o valor da parcela dos proventos de aposentadorias e pensões concedidas de acordo com os critérios estabelecidos no art. 40 da Constituição Federal e nos arts. 2º e 6º da Emenda Constitucional nº 41, de 19 de dezembro de 2003 e no art. 3º da Emenda Constitucional nº 47 de 5 de Julho de 2005 que supere o limite máximo estabelecido para os benefícios do regime geral de previdência social.

7.7. Meta Atuarial

O artigo 9, da Portaria 403/2008, estabelece que as aplicações financeiras dos RPPS devam observar as hipóteses de uma taxa real de Juros máxima de 6% ao ano, ou seja, uma rentabilidade máxima de 6% a.a, acrescido de um índice Inflacionário, que no nosso caso é o IPCA – Índice de Preço ao Consumidor Amplo.

	Rentab. Carteira Acumulada (%)	CDI	META ATUARIAL (6%a.a. + IPCA)
2013	-16,30%	8,06%	12,24%

7.8. Base de dados e demais informações

SERVIDORES ATIVOS

Consideramos o conteúdo da Base de Dados fornecida pelo Instituto Previdenciário do município de **ÁGUAS DA PRATA - SP** excelente para a realização do Cálculo Atuarial. Foi informado de todos os **253** Servidores Ativos, os NOMES, o SEXO, o ESTADO CIVIL, a DATA DE NASCIMENTO, a DATA DE ADMISSÃO NO ENTE PÚBLICO DESTE RPPS, a DATA DE NOMEAÇÃO NO CARGO ATUAL, o SALÁRIO-DE-CONTRIBUIÇÃO e o TIPO DE ATIVIDADE.

Dos DEPENDENTES, foi informada a DATA DE NASCIMENTO DOS CÔNJUGES e a DATA DE NASCIMENTO DOS FILHOS.

Foi informado para essa Reavaliação Atuarial, o TEMPO ANTERIOR DE CONTRIBUIÇÃO AO RPPS de **66,8%** dos Servidores Ativos conforme exigido pelo art. 13, §2º da Portaria 403/08.

SERVIDORES INATIVOS e PENSIONISTAS

Dos Servidores Inativos e Pensionistas, foi informado os NOMES, o SEXO, o ESTADO CIVIL, a DATA DE NASCIMENTO, o TIPO DE APOSENTADORIA/PENSÃO, o VALOR DO BENEFÍCIO, a DATA DE INÍCIO DE BENEFÍCIO e a IDADE DOS CONJUGES E DOS FILHOS, no caso dos Servidores Inativos.





BENEFÍCIOS TEMPORÁRIOS

(Salário Família, Salário Maternidade, Auxílio-doença e Auxílio Reclusão)

Foi informado pelo gestor do RPPS, as despesas com os benefícios de **AUXÍLIO-DOENÇA, AUXÍLIO RECLUSÃO, SALÁRIO-FAMÍLIA e SALÁRIO-MATERNIDADE** custeados nos últimos 3 anos, para a análise do cálculo da média do custo efetivo nos últimos 3 anos destes benefícios, conforme o art. 10 da Portaria 403/08.

DESPESAS EM REPARTIÇÃO SIMPLES NOS ULTIMOS 3 ANOS

PERÍODO	AUXÍLIO-DOENÇA	AUXÍLIO-RECLUSÃO	SALÁRIO-FAMÍLIA	SALÁRIO-MATERNIDADE
JAN/2013	-	-	489,20	1.010,80
FEV/2013	-	-	582,64	-
MAR/2013	-	-	349,04	-
ABR/2013	-	-	325,68	1.233,00
MAI/2013	-	-	395,66	1.233,00
JUN/2013	-	-	395,66	1.373,00
JUL/2013	-	-	372,40	1.373,00
AGO/2013	-	-	419,12	-
SET/2013	-	-	465,84	-
OUT/2013	-	-	395,76	-
NOV/2013	-	-	442,48	1.334,00
DEZ/2013	-	-	676,08	1.334,00
JAN/2012	3.596,75	-	519,76	-
FEV/2012	5.284,10	-	438,06	461,55
MAR/2012	7.258,48	-	416,06	923,10
ABR/2012	8.213,52	-	416,06	923,10
MAI/2012	8.788,80	-	541,30	923,10



JUN/2012	6.463,75	-	522,96	430,76
JUL/2012	7.603,18	-	632,96	1.042,00
AGO/2012	11.608,01	-	720,96	1.042,00
SET/2012	10.047,22	-	676,96	1.472,78
OUT/2012	6.034,59	-	412,96	1.860,90
NOV/2012	4.266,34	-	456,96	923,10
DEZ/2012	8.470,75	-	352,00	923,10
JAN/2011	-	-	1.477,06	1.844,08
FEV/2011	-	-	1.296,30	2.110,66
MAR/2011	81,40	-	1.326,63	1.254,49
ABR/2011	-	-	1.549,51	1.087,19
MAI/2011	-	-	1.541,68	-
JUN/2011	-	-	1.127,90	510,00
JUL/2011	-	-	1.111,80	510,00
AGO/2011	-	-	1.161,32	510,00
SET/2011	-	-	1.063,34	390,98
OUT/2011	-	-	1.052,02	-
NOV/2011	-	-	1.047,02	-
DEZ/2011	-	-	1.060,18	-



ESTATÍSTICAS PARA D.R.A.A.

	QUANTIDADE		REMUNERAÇÃO		IDADE MÉDIA	
	Feminino	Masculino	Feminino	Masculino	Feminino	Masculino
ATIVOS	158	95	1.151,68	1.006,67	45	49
ATC	12	6	1.015,54	786,68	62	76
AID	3	5	683,99	657,41	72	71
COM	4	6	622,00	622,00	72	77
AIN	11	9	690,59	632,23	63	75
PEN	17	1	707,26	622,00	67	71

ATC = Aposentados por Tempo de Contribuição

AID = Aposentados por Idade

COM= Aposentados Compulsórios

AIN = Aposentados por Invalidez

PEN = Pensionistas

O estudo estatístico como citado anteriormente, reflete o status da população abrangida pelo plano, onde analisados por diversos "focos" podem indicar o possível desvio do plano quanto a seu déficit, sendo que nesta Reavaliação foi verificado o seguinte:

 Na **Distribuição por Faixa Etária** a massa de 32,4% dos participantes está abaixo dos 40 anos, o que significa que teremos um tempo de contribuição razoavelmente significativo. Por consequência não se eleva o valor médio de contribuição, fator primordial para os custos normal e suplementar;

 Na **Distribuição por Sexo** a população de participantes masculinos representando 37,5%, indica que teremos um tempo menos significativo de capitalização dos recursos em vista das premissas regulamentares, onde sua idade de aposentadoria e tempo de contribuição é 05 anos a mais que a do participante do sexo feminino;



- ✎ Na **Distribuição por Faixa de Remuneração**, 94,5% da população recebe atualmente até 03 salários mínimos, o que representa um volume financeiro muito baixo de capitalização dos recursos, porém atenuante em caso de riscos financeiros diretamente ligados aos custos do plano;

- ✎ Na **Distribuição por Responsabilidade Atuarial** ficou indicada a representatividade das reservas com relação ao tempo de contribuição para cada participante, onde quem está mais próximo do requerimento do benefício possui um Passivo Atuarial maior para ser amortizado, o que implica diretamente no Custo Suplementar do plano;

7.9. Déficit Atuarial

A finalidade do Equilíbrio Financeiro e Atuarial é manter o equilíbrio entre as RECEITAS e as DESPESAS, de forma que sejam custeados todos os benefícios atuais e a longo prazo, não permitindo que o fundo previdenciário entre em insolvência financeira.

A Portaria 403/08, art. 2º, inciso IV, dispõe que, *“os Regimes Próprios de Previdência Social, cubram qualquer tipo de plano de benefício, sem a necessidade de Resseguro.”*

A Reavaliação Atuarial demonstrou que as contribuições dos Servidores e do Ente Municipal, consideradas de **“compromisso normal”** (Custo Normal), são insuficientes para manter o Equilíbrio Financeiro e Atuarial ao longo dos anos, apontado uma diferença negativa entre suas RECEITAS E DESPESAS futuras. Quando isso ocorre, chamamos essa diferença negativa de **DÉFICIT ATUARIAL**.

Conforme o art. 18, §1º da Portaria 403/08, o Déficit Atuarial, poderá ser financiado num prazo não superior a trinta e cinco anos, para integralização das reservas correspondentes.

Sendo assim, estipulam-se mais uma alíquota tratada pela legislação de “compromisso especial” (Custo Suplementar ou Custo Especial), onde sua finalidade é reajustar o equilíbrio entre uma DESPESA maior do que a RECEITAS.

Os resultados obtidos desta Reavaliação mostram que o Déficit Atuarial é de R\$ (3.012.103,32). Havendo Compensação financeira, o Déficit é reduzido para R\$ (416.458,19).

7.10. Financiamento do Déficit Atuarial com alíquotas fixas (TABELA PRICE)

Conforme o art. 18, §1º da Portaria 403/08, o Déficit Atuarial de R\$ (416.458,19), poderá ser financiado num prazo não superior a trinta e cinco anos, para integralização das reservas correspondentes. O financiamento do déficit proposto nesta Reavaliação Atuarial será de 420 meses, á uma taxa constante, utilizando-se o Método Price á juros de 6% ao ano, conforme a tabela de financiamento abaixo.





FINANCIAMENTO DO DÉFICIT ATUARIAL

PERÍODO	ANO	SALDO DEVEDOR	AMORTIZAÇÃO	JUROS	PRESTAÇÃO	Custo Suplementar	FOLHA SALARIAL
0		416.458,19					
1	2014	415.917,80	540,40	23.542,52	24.082,91	0,67%	3.608.781,67
2	2015	415.089,70	828,10	23.495,64	24.323,74	0,67%	3.644.869,49
3	2016	413.954,08	1.135,62	23.431,36	24.566,98	0,67%	3.681.318,18
4	2017	412.489,91	1.464,16	23.348,49	24.812,65	0,67%	3.718.131,36
5	2018	410.674,89	1.815,03	23.245,75	25.060,78	0,67%	3.755.312,68
6	2019	408.485,31	2.189,57	23.121,81	25.311,38	0,67%	3.792.865,80
7	2020	405.896,06	2.589,25	22.975,25	25.564,50	0,67%	3.830.794,46
8	2021	402.880,47	3.015,59	22.804,56	25.820,14	0,67%	3.869.102,41
9	2022	399.410,26	3.470,22	22.608,13	26.078,34	0,67%	3.907.793,43
10	2023	395.455,40	3.954,86	22.384,27	26.339,13	0,67%	3.946.871,36
11	2024	390.984,05	4.471,35	22.131,17	26.602,52	0,67%	3.986.340,08
12	2025	385.962,43	5.021,61	21.846,93	26.868,54	0,67%	4.026.203,48
13	2026	380.354,72	5.607,72	21.529,51	27.137,23	0,67%	4.066.465,51
14	2027	374.122,88	6.231,84	21.176,77	27.408,60	0,67%	4.107.130,17
15	2028	367.226,60	6.896,28	20.786,41	27.682,69	0,67%	4.148.201,47
16	2029	359.623,11	7.603,49	20.356,03	27.959,52	0,67%	4.189.683,49
17	2030	351.267,04	8.356,07	19.883,04	28.239,11	0,67%	4.231.580,32
18	2031	342.110,27	9.156,77	19.364,73	28.521,50	0,67%	4.273.896,12
19	2032	332.101,77	10.008,50	18.798,21	28.806,72	0,67%	4.316.635,08
20	2033	321.187,41	10.914,36	18.180,42	29.094,78	0,67%	4.359.801,44
21	2034	309.309,77	11.877,63	17.508,10	29.385,73	0,67%	4.403.399,45
22	2035	296.408,00	12.901,78	16.777,81	29.679,59	0,67%	4.447.433,44
23	2036	282.417,51	13.990,49	15.985,90	29.976,38	0,67%	4.491.907,78
24	2037	267.269,84	15.147,67	15.128,48	30.276,15	0,67%	4.536.826,86
25	2038	250.892,39	16.377,45	14.201,46	30.578,91	0,67%	4.582.195,13
26	2039	233.208,15	17.684,24	13.200,46	30.884,70	0,67%	4.628.017,08
27	2040	214.135,48	19.072,67	12.120,88	31.193,55	0,67%	4.674.297,25
28	2041	193.587,80	20.547,68	10.957,80	31.505,48	0,67%	4.721.040,22
29	2042	171.473,30	22.114,50	9.706,04	31.820,54	0,67%	4.768.250,62
30	2043	147.694,63	23.778,67	8.360,07	32.138,74	0,67%	4.815.933,13
31	2044	122.148,57	25.546,06	6.914,07	32.460,13	0,67%	4.864.092,46
32	2045	94.725,67	27.422,90	5.361,83	32.784,73	0,67%	4.912.733,38
33	2046	65.309,87	29.415,79	3.696,79	33.112,58	0,67%	4.961.860,72
34	2047	33.778,14	31.531,73	1.911,97	33.443,70	0,67%	5.011.479,33
35	2048	(0,00)	33.778,14	(0,00)	33.778,14	0,67%	5.061.594,12



7.11. Plano de Custeio

As premissas e pré-requisitos para a elegibilidade de requerimento dos benefícios previdenciários estabelece o prazo para capitalização dos recursos para concessão dos referidos benefícios;

Como já fora citado anteriormente nesta Reavaliação, foi considerada também a hipótese de crescimento salarial de 1% ao ano até a idade de aposentadoria estimada do servidor, o que também implica em um aumento das contribuições e, por consequência, aumento do passivo atuarial.

É viável a constituição do Plano de Benefícios com as alíquotas atuarias de **29,48% de Custo Normal e 0,67% de Custo Especial (Suplementar)**, descrita no "PLANO DE CUSTEIO" desta Reavaliação, considerando a **Compensação Previdenciária**, nos termos da art. 40, caput da Constituição Federal, com redação dada pela EC nº. 41/2003;

De acordo com o Art. 2º da Lei 9.717/98 e do Art. 4º da Lei 10.887/2004, as alíquotas Atuarias obtidas neste estudo, contidas nos **PLANO DE CUSTEIO**, foram alteradas e chamadas de "**Alíquotas de Plano de Custeio**" para se enquadrarem a legislação vigente descritas logo abaixo.

Art. 2º A Contribuição da União, dos Estados, do Distrito Federal e dos Municípios, incluídas suas autarquias e fundações, aos regimes próprios de previdência social a que estejam vinculados seus servidores, não poderá ser inferior ao valor da contribuição do servidor ativo, nem superior ao dobro desta contribuição.

Art. 4º A contribuição social do servidor público ativo de qualquer dos Poderes da União, incluídas suas autarquias e fundações, para a manutenção do respectivo regime próprio de previdência social, será de 11% (onze por cento), incidente sobre a totalidade da base de contribuição.



A legislação define também, que a alíquota de contribuição para o cálculo das reservas é a alíquota de Custo normal, definida em lei como “**compromisso normal**”.

A diferença negativa entre as RECEITAS e as DEPESAS, que gera o Déficit Atuarial, será amortizada por uma alíquota de Custo Especial (Suplementar), definida em lei como “**compromisso especial**”. A lei refere-se ao Custo Normal como sendo a alíquota de contribuição e o Custo Especial (Suplementar) como uma alíquota meramente para reajuste do equilíbrio financeiro e atuarial do plano de benefícios, conforme a portaria 403/08, no seu anexo I das normas gerais de Atuária, inciso X.

*X. No cálculo das reservas serão separadas, se necessário, as parcelas correspondentes a compromissos especiais com gerações de participantes, existentes na data de início do regime próprio de previdência social, sem que tenha havido a arrecadação correspondente de contribuições. Neste caso, poderá ser estabelecida uma separação entre o **compromisso normal** e esse **compromisso especial** e previsto um prazo, não superior a trinta e cinco anos, para a integralização das reservas correspondentes.*

Já o Art. 17, §8º da Portaria 403/2008, o plano de custeio deverá custear as Despesas Administrativas do Regime Próprio de **ÁGUAS DA PRATA - SP**.

Art. 17, §8º - O plano de custeio contemplará o valor necessário para a cobertura da taxa de administração definida para o RPPS.

Sendo assim, definimos que a alíquota que se refere às contribuições (Custo Normal) dos servidores ativos será de 11,00% e a alíquota de contribuição (Custo Normal) do ente seja de 11,00%, podendo variar até o limite de 22,00%.

Sendo assim, acrescentamos mais 2,00% referente à Taxa de Administração, alterando o Custo Normal de 29,48% para **31,48%** e mantendo o Custo Suplementar em **0,67%**, ficando um Custo Mensal de **32,15%** contidas no **PLANO DE CUSTEIO**.



Esse percentual apurado no "Plano de Custeio" implica sobre a folha salarial do município, daqueles que são elegíveis ao plano em 32,15% de Custo Mensal, sendo rateado entre segurados e ente público.

Então, a viabilidade de manutenção do plano será uma alíquota de Custo Mensal de 32,15%, equivalente a 31,48% de Custo Normal, já incluída a taxa de administração e 0,67% de Custo Suplementar sobre a folha Salarial dos Servidores Ativos conforme descrito no Plano de Custeio e no Financiamento do Déficit Atuarial (Tabela Price), desta Reavaliação Atuarial e conforme Art. 2º da Lei 9.717/98 e o Art. 4º da Lei 10.887/04. Esse percentual deverá incidir inclusive sobre o 13º salário, ou Abono Anual, considerando a compensação financeira prevista na Lei nº 9.796/99, sendo que o custo suplementar será alterado, se necessário, nos demais exercícios de acordo com planejamento exposto neste relatório, fato em que ocorrerá o equilíbrio financeiro e atuarial do mesmo modo.

Este relatório está de acordo com as exigências a serem feitas pela SPS - Secretaria de Previdência Social, conforme Portaria MPAS 7.796 de 28/08/2000 e a Portaria MPS 403/2008. A metodologia de cálculo para os custos estão descritos em Nota Técnica Atuarial, bem como o preenchimento do DRAA, que será efetuado via website.

É o parecer.



Igor França Garcia

Atuário MIBA/RJ - 1.659

Certificação Profissional ANBID CPA 10 e CPA - 20
Consultor de Valores Mobiliários credenciado pela CVM

REGIME PRÓPRIO DE PREVIDÊNCIA SOCIAL DO MUNICÍPIO DE

ÁGUAS DA PRATA - SP



***PROJEÇÃO
ATUARIAL***

ABRIL de 2014

8 – PROJEÇÃO ATUARIAL

8.1. Projeção Atuarial sem reposição da massa

Tendo como objetivo um estudo estatístico e atuarial do Sistema Previdenciário Próprio do município de **ÁGUAS DA PRATA - SP** viemos complementar a Reavaliação Atuarial deste mesmo plano com a Projeção Atuarial, de acordo com o anexo I, item XII, nº. 1, letra g da Portaria 7796 de 28/08/2000.

Esta projeção consiste em um fluxo de receitas e despesas ao longo do tempo, aqui estimado em 75 (setenta e cinco) anos, prazo este determinado também pela Portaria supracitada.

Os administradores do Plano devem acompanhar constantemente a evolução do Regime Próprio de Previdência através da Reavaliação Atuarial e Projeção Atuarial, para que se possa manter o equilíbrio técnico do mesmo.

O relatório demonstra a evolução da massa de servidores em atividade, bem como os inativos, a partir da massa de servidores estudados na Reavaliação Atuarial.

Com base nos dados fornecidos pelo município de **ÁGUAS DA PRATA - SP**, podemos, através desse relatório, demonstrar a projeção do Fundo Previdenciário ao longo do tempo.

A base de dados utilizada é a mesma utilizada para elaboração da Reavaliação atuarial.

Para tanto não foi considerado um percentual de contribuição dos inativos sobre o valor de cada benefício.

A Projeção Atuarial reflete o comportamento do Ativo Líquido do plano, ou Fundo Previdenciário, dentro do prazo estabelecido de 75 (setenta e cinco anos) de 2013 á 2088.

Os principais parâmetros e hipóteses, adotados para esse estudo, foram definidos na Reavaliação Atuarial do Regime Próprio e por estatísticas realizadas sobre a massa de servidores na data daquela Reavaliação.

Para definição dos custos com Auxílios e com Administração, considerou-se que o valor arrecadado será gasto com o pagamento das despesas em cada exercício, o Fluxo Financeiro reflete a entrada e saída de valores para demonstração.

A população de estudo foi definida a partir dos parâmetros iniciais, do número de aposentadorias e através de cálculos atuariais que definiram o número de falecimentos dos servidores, tanto na atividade como na fase de concessão de benefícios.

A população estudada é de **253** Servidores Ativos, **65** Servidores Inativos e **20** Pensionistas.

Efetuados os cálculos, considerando contribuições futuras dos servidores ativos e inativos, e da parte patronal para os ativos, como receitas, despesas administrativas como despesas e, a previsão de Compensação Previdenciária como receita direta a partir de primeiro ano de existência do plano.

Pode-se verificar através dos gráficos e da Projeção Atuarial em anexo, que, somente no ano 2023, as Despesas com Benefícios e despesas administrativas devem ser maiores que as Receitas com Contribuições e rentabilidade sobre o patrimônio, com isso, as reservas matemáticas do fundo previdenciário passam a ser consumidas em função dos Benefícios futuros, exterminando totalmente as reservas matemáticas em 2033.



Considerando que **não utilizamos** a hipótese de entrada de novos servidores no serviço público municipal, hipótese difícil de ser definida sem uma estatística local, fazendo com que a folha de pagamento dos servidores seja decrescente ao longo do tempo, diminuindo, portanto, o nível de contribuição futura.

Partindo da observação do comportamento do patrimônio, o futuro do Regime não corre risco de insolvência, pois é certo que a entrada de novos servidores é certa, pois a Prefeitura terá que manter seu quadro de servidores em número suficiente para que a prestação de serviços municipais não seja interrompida.

Ressaltamos ainda que o processo no acompanhamento de ocorrências de concessão de quaisquer benefícios, identificando o servidor com seus dados cadastrais e motivos e condições da concessão, bem como novos servidores que venham a serem efetivados no serviço público municipal.

Os resultados aqui apresentados somente se verificarão e serão válidos se efetivamente ocorrer na prática às hipóteses formuladas e se as contribuições forem realizadas conforme indicado na Reavaliação Atuarial de **ÁGUAS DA PRATA - SP de 2014**.

Abaixo, inserimos gráficos da pirâmide etária do RPPS de **ÁGUAS DA PRATA - SP de 2014** á **2054**. Como o estudo dessa Projeção Atuarial não leva em consideração novos entrados (novos Servidores Ativos oriundos de concurso), vemos que ocorrerá um aumento maciço do número de Inativos e Pensionistas. Chamamos á atenção também, da quantidade de Servidoras Ativas, que aposentam mais cedo do que os Servidores Ativos e possuem uma expectativa de vida maior do que os homens.

PIRÂMIDE ETÁRIA - 2014

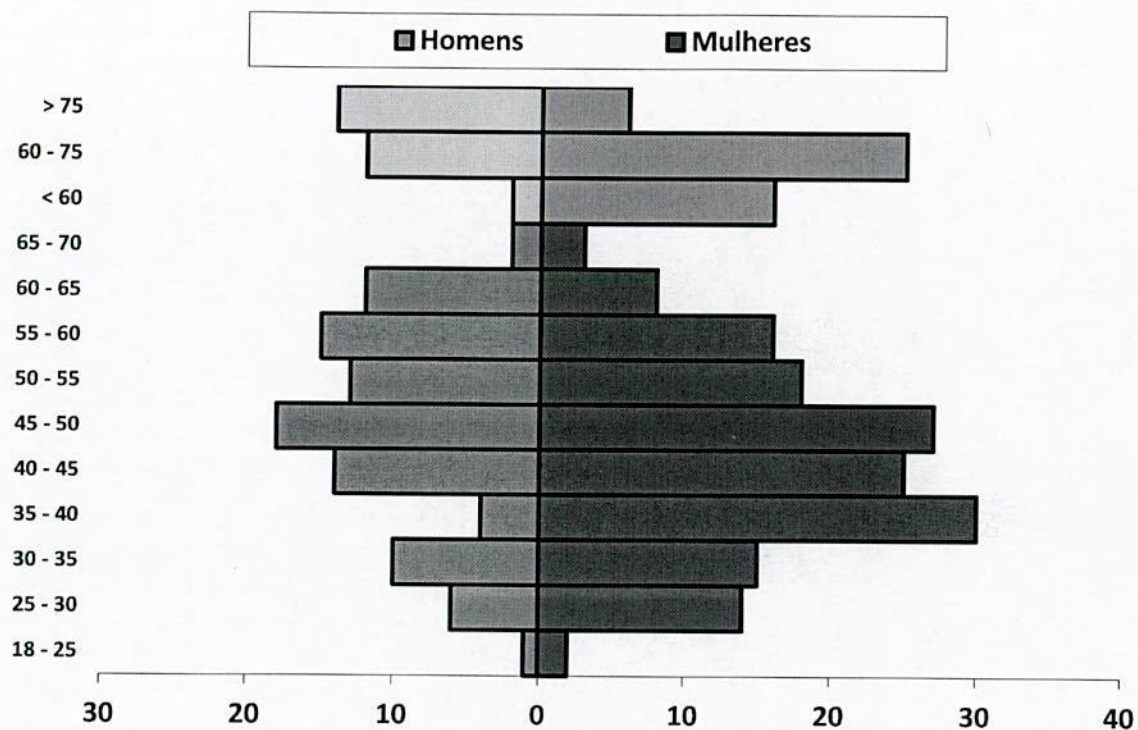

S. 2

Nota-se um desequilíbrio entre Homens e Mulheres, tendo o RPPS de ÁGUAS DA PRATA - SP, uma grande quantidade de mulheres.

Separamos os Inativos e Pensionistas dos demais Servidores Ativos, preenchendo com as cores Azul Claro e Rosa.

PIRÂMIDE ETÁRIA - 2024

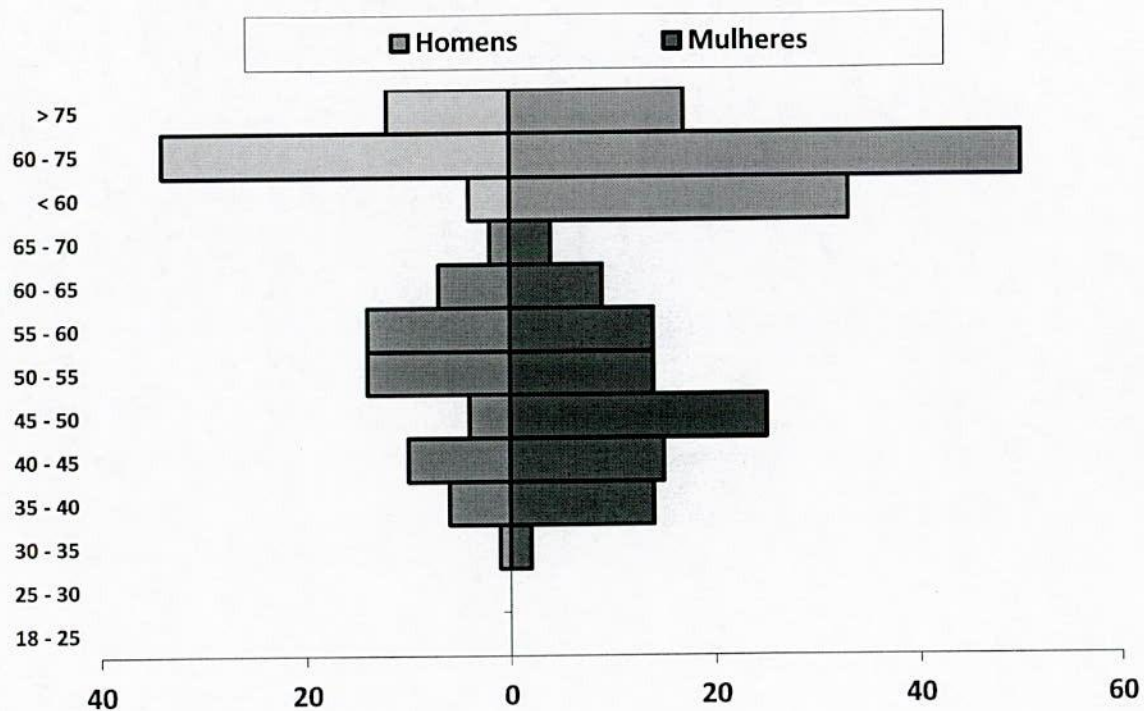

Massa de Servidores daqui á 10 anos.

Separamos os Inativos e Pensionistas dos demais Servidores Ativos, preenchendo com as cores Azul Claro e Rosa.

J.S.

PIRÂMIDE ETÁRIA - 2034

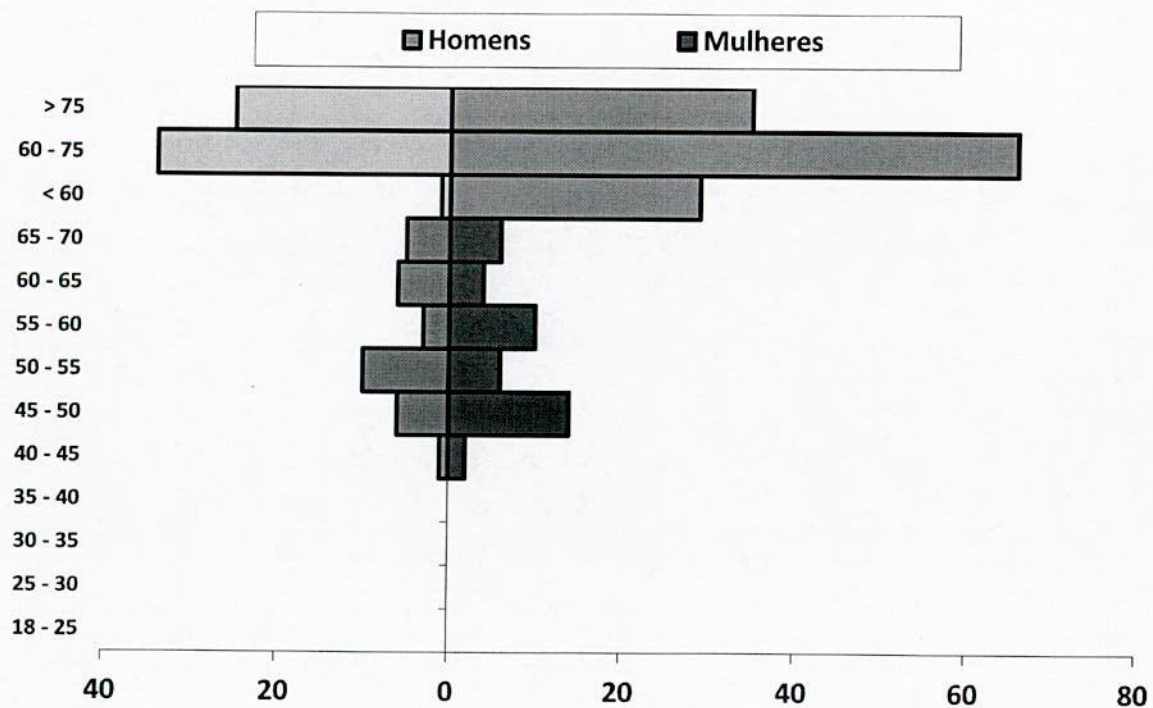

Massa de Servidores daqui á 20 anos.

Separamos os Inativos e Pensionistas dos demais Servidores Ativos, preenchendo com as cores Azul Claro e Rosa.

PIRÂMIDE ETÁRIA - 2044

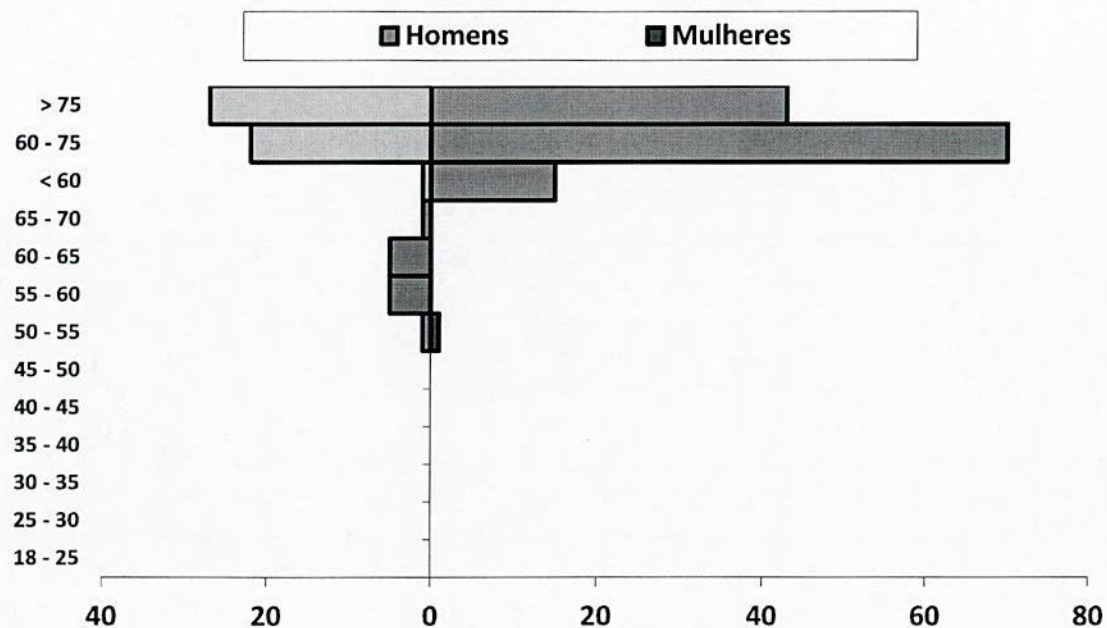

Massa de Servidores daqui á 30 anos.

Separamos os Inativos e Pensionistas dos demais Servidores Ativos, preenchendo com as cores Azul Claro e Rosa.

J. S.

PIRÂMIDE ETÁRIA - 2054

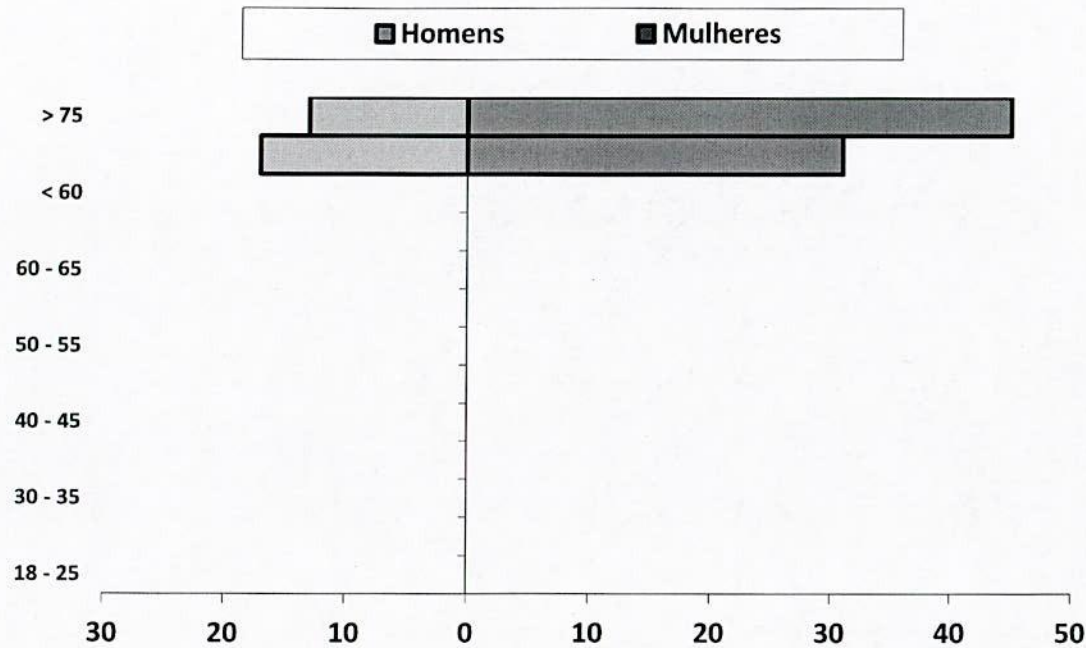

J 21

Massa de Servidores daqui á 40 anos.

Separamos os Inativos e Pensionistas dos demais Servidores Ativos, preenchendo com as cores Azul Claro e Rosa.



Parâmetros e Hipóteses Utilizadas

Tábuas Biométricas

Mortalidade	IBGE - BRASIL
Entrada em Invalidez	Álvaro Vindas
Mortalidade de Inválidos	IAPB-57

Patrimônio Inicial	R\$ 3.136.097,69
--------------------	------------------

Contribuintes % de Contribuição

Patronal	20,48%	
Especial ou Suplementar	0,67%	
Despesas Administrativas	2,00%	<i>Já incluso na parte Patronal</i>
Servidores Ativos	11,00%	
Servidores Inativos	11,00%	

Massa de Servidores	Folha Salarial (R\$)	Nº de	Salário Médio
Ativos	277.598,59	253	1.097,23
Aposentados por Tempo de	18.681,18	20	934,06
Aposentados por Idade	5.961,01	9	662,33
Aposentados Compulsórios	6.842,00	11	622,00
Aposentados por Invalidez	15.315,78	23	665,90
Pensionistas	13.889,36	20	694,47
Total	338.287,92	336	

Outras Hipóteses Utilizado

Taxa de Juros Atuarial	6,00%
Taxa de Inflação	Não Utilizada
Crescimento Salarial Anual	1,00%
Crescimento Real de Benefício	0,80%
Rotatividade	Não Utilizada
Rotatividade	Não Utilizada

Ano	RECEITAS PROJETADAS							DESPESAS PROJETADAS					PATRIMÔNIO	
	Total Serv. Ativos	Contribuição Servidores (R\$)	Contribuição Patronal (R\$)	Contribuição Custo Suplementar	Rentabilidade Patrimônio (6% a.a.)	Compensação Créditos e Parcelamentos	TOTAL RECEITA	Total Inativos e Pensionistas	Despesa Inativos	Despesa Pensionistas	Despesa Auxílios e Salários	DESPESAS ADM.		TOTAL DESPESA
2014	253	396.965,98	739.078,49	24.082,91	242.212,53	681.389,25	2.083.729,16	85	624.571,61	180.561,68	47.327,30	88.278,30	940.738,89	4.279.087,96
2015	241	377.439,45	702.723,64	24.323,74	305.873,30	681.389,25	2.091.749,38	89	635.442,09	198.189,46	45.165,87	88.278,30	967.075,72	5.403.761,62
2016	239	376.938,40	701.790,77	24.566,98	370.427,93	681.389,25	2.155.113,34	91	680.255,14	201.340,26	44.774,46	88.278,30	1.014.648,16	6.544.226,80
2017	230	365.813,70	681.078,60	24.812,65	429.217,78	681.389,25	2.182.311,98	99	807.247,52	205.075,77	43.089,69	88.278,30	1.143.691,28	7.582.847,50
2018	220	349.995,28	651.627,58	25.060,78	480.658,91	681.389,25	2.188.731,80	106	941.440,25	208.995,32	41.224,65	88.278,30	1.279.938,52	8.491.640,78
2019	210	337.140,00	627.693,38	25.311,38	525.626,42	681.389,25	2.197.160,44	113	1.070.583,27	204.513,51	39.359,42	88.278,30	1.402.734,49	9.286.066,72
2020	200	321.573,81	598.711,97	25.564,50	561.718,54	681.389,25	2.188.958,07	120	1.225.439,21	200.117,49	37.495,60	88.278,30	1.551.330,61	9.923.694,18
2021	189	305.533,14	568.847,16	25.820,14	589.915,62	681.389,25	2.171.505,31	127	1.345.490,33	204.320,04	35.268,20	88.278,30	1.673.356,87	10.421.842,63
2022	178	290.084,34	540.084,30	26.078,34	602.254,97	581.961,09	2.040.463,04	135	1.492.197,34	208.770,56	33.221,71	88.278,30	1.822.467,90	10.639.837,76
2023	166	271.095,12	504.729,83	26.339,13	597.418,31	532.247,01	1.931.829,40	146	1.684.436,56	213.570,35	30.991,80	88.278,30	2.017.277,00	10.554.390,16
2024	154	252.495,42	470.100,56	26.602,52	578.780,72	532.247,01	1.860.226,23	155	1.853.819,72	218.623,43	28.768,85	88.278,30	2.189.490,31	10.225.126,09
2025	146	238.506,79	444.056,28	26.868,54	552.019,25	532.247,01	1.793.697,87	156	1.953.812,50	197.118,70	27.274,45	88.278,30	2.266.483,96	9.752.340,00
2026	137	218.644,81	407.076,89	27.137,23	510.589,22	532.247,01	1.695.695,16	160	2.128.459,49	185.298,15	25.589,69	88.278,30	2.427.625,63	9.020.409,53
2027	133	214.216,59	398.832,35	27.408,60	462.269,74	532.247,01	1.634.974,29	162	2.193.311,01	182.192,45	24.836,57	88.278,30	2.488.618,33	8.166.765,49
2028	122	197.166,44	367.088,06	27.682,69	398.756,30	532.247,01	1.522.940,50	170	2.345.841,59	188.094,41	22.796,97	88.278,30	2.645.011,28	7.044.694,71
2029	115	189.041,52	351.960,93	27.959,52	325.846,75	532.247,01	1.427.055,72	173	2.427.812,87	177.539,25	21.494,16	88.278,30	2.715.124,58	5.756.625,86
2030	110	179.867,41	334.880,42	28.239,11	240.506,37	532.247,01	1.315.740,33	177	2.529.967,01	184.616,42	20.558,52	88.278,30	2.823.420,25	4.248.945,94
2031	101	166.470,09	309.937,04	28.521,50	141.282,10	532.247,01	1.178.457,73	181	2.645.011,00	179.236,65	18.894,03	88.278,30	2.931.419,97	2.495.983,70
2032	89	146.530,83	272.813,76	28.806,72	22.729,60	532.247,01	1.003.127,91	189	2.819.669,36	172.946,07	16.661,66	88.278,30	3.097.555,39	401.556,22

Ano	RECEITAS PROJETADAS							DESPESAS PROJETADAS					PATRIMÔNIO	
	Total Serv. Ativos	Contribuição Servidores (R\$)	Contribuição Patronal (R\$)	Contribuição Custo Suplementar	Rentabilidade Patrimônio (6% a.a.)	Compensação Créditos e Parcelamentos	TOTAL RECEITA	Total Inativos e Pensionistas	Despesa Inativos	Despesa Pensionistas	Despesa Auxílios e Salários	DESPESAS ADM.		TOTAL DESPESA
2033	81	135.810,95	252.855,30	29.094,78	-	532.247,01	950.008,05	193	2.911.891,42	159.527,63	15.178,64	88.278,30	3.174.875,99	(1.823.311,72)
2034	72	122.227,66	227.565,67	29.385,73	-	532.247,01	911.426,07	193	2.970.491,09	154.414,54	13.508,56	88.278,30	3.226.692,49	(4.138.578,15)
2035	62	106.931,35	199.086,73	29.679,59	-	532.247,01	867.944,68	197	3.071.469,64	148.620,69	11.661,57	88.278,30	3.320.030,20	(6.590.663,66)
2036	54	94.957,00	176.792,68	29.976,38	-	532.247,01	833.973,08	201	3.170.222,00	135.708,96	10.183,58	88.278,30	3.404.392,84	(9.161.083,43)
2037	51	91.927,22	171.151,76	30.276,15	-	532.247,01	825.602,14	196	3.111.080,44	139.158,27	9.626,61	88.278,30	3.348.143,62	(11.683.624,91)
2038	42	74.955,60	139.553,69	30.578,91	-	532.247,01	777.335,20	195	3.135.227,56	143.359,50	7.777,48	88.278,30	3.374.642,84	(14.280.932,54)
2039	34	61.222,52	113.985,21	30.884,70	-	532.247,01	738.339,44	198	3.224.409,85	148.782,79	6.297,08	88.278,30	3.467.768,02	(17.010.361,13)
2040	31	56.613,50	105.404,04	31.193,55	-	532.247,01	725.458,09	193	3.176.514,48	155.369,12	5.736,83	88.278,30	3.425.898,73	(19.710.801,77)
2041	28	50.313,09	93.673,82	31.505,48	-	532.247,01	707.739,40	189	3.150.802,27	161.071,12	5.176,58	88.278,30	3.405.328,26	(22.408.390,63)
2042	25	45.353,43	84.439,85	31.820,54	-	532.247,01	693.860,82	181	3.088.013,26	161.984,02	4.620,90	88.278,30	3.342.896,48	(25.057.426,29)
2043	16	30.387,99	56.576,92	32.138,74	-	532.247,01	651.350,67	182	3.143.170,81	165.748,69	2.953,84	88.278,30	3.400.151,64	(27.806.227,26)
2044	13	25.596,38	47.655,81	32.460,13	-	532.247,01	637.959,33	173	2.993.432,15	168.047,16	2.399,83	88.278,30	3.252.157,44	(30.420.425,38)
2045	7	14.239,42	26.511,20	32.784,73	-	532.247,01	605.782,36	175	3.087.508,91	165.385,08	1.292,24	88.278,30	3.342.464,53	(33.157.107,54)
2046	4	8.697,21	16.192,63	33.112,58	-	74.161,29	132.163,71	174	3.087.917,91	174.042,90	738,15	88.278,30	3.350.977,25	(36.375.921,09)
2047	4	8.784,19	16.354,56	33.443,70	-	74.161,29	132.743,74	166	2.982.471,84	180.047,04	737,39	88.278,30	3.251.534,57	(39.494.711,92)
2048	3	6.370,04	11.859,85	33.778,14	-	74.161,29	126.169,31	158	2.930.907,09	174.395,71	553,12	88.278,30	3.194.134,22	(42.562.676,83)
2049	1	2.527,01	4.704,84	-	-	-	7.231,85	148	2.761.160,05	176.686,79	184,87	88.278,30	3.026.310,01	(45.581.754,99)
2050	-	-	-	-	-	-	-	137	2.626.887,94	168.502,75	-	88.278,30	2.883.668,99	(48.465.423,98)
2051	-	-	-	-	-	-	-	126	2.453.316,13	171.707,24	-	88.278,30	2.713.301,67	(51.178.725,64)



Ano	RECEITAS PROJETADAS							DESPESAS PROJETADAS					PATRIMÔNIO	
	Total Serv. Ativos	Contribuição Servidores (R\$)	Contribuição Patronal (R\$)	Contribuição Custo Suplementar	Rentabilidade Patrimônio (6% a.a.)	Compensação Créditos e Parcelamentos	TOTAL RECEITA	Total Inativos e Pensionistas	Despesa Inativos	Despesa Pensionistas	Despesa Auxílios e Salários	DESPESAS ADM.		TOTAL DESPESA
2052	-	-	-	-	-	-	-	121	2.379.496,01	180.421,53	-	88.278,30	2.648.195,84	(53.826.921,48)
2053	-	-	-	-	-	-	-	111	2.194.747,36	183.781,08	-	88.278,30	2.466.806,74	(56.293.728,22)
2054	-	-	-	-	-	-	-	106	2.082.769,67	193.031,74	-	88.278,30	2.364.079,71	(58.657.807,93)
2055	-	-	-	-	-	-	-	100	1.972.719,25	201.774,46	-	88.278,30	2.262.772,00	(60.920.579,93)
2056	-	-	-	-	-	-	-	90	1.797.884,61	205.723,55	-	88.278,30	2.091.886,46	(63.012.466,39)
2057	-	-	-	-	-	-	-	82	1.657.126,21	211.784,97	-	88.278,30	1.957.189,48	(64.969.655,88)
2058	-	-	-	-	-	-	-	75	1.510.501,12	219.096,39	-	88.278,30	1.817.875,81	(66.787.531,69)
2059	-	-	-	-	-	-	-	67	1.332.912,86	224.797,08	-	88.278,30	1.645.988,24	(68.433.519,92)
2060	-	-	-	-	-	-	-	63	1.249.823,41	236.699,32	-	88.278,30	1.574.801,03	(70.008.320,95)
2061	-	-	-	-	-	-	-	56	1.092.461,79	244.673,38	-	88.278,30	1.425.413,47	(71.433.734,42)
2062	-	-	-	-	-	-	-	48	916.592,77	250.394,92	-	88.278,30	1.255.265,99	(72.689.000,41)
2063	-	-	-	-	-	-	-	37	739.281,53	246.769,26	-	88.278,30	1.074.329,08	(73.763.329,49)
2064	-	-	-	-	-	-	-	35	684.786,39	358.715,16	-	88.278,30	1.131.779,84	(74.895.109,34)
2065	-	-	-	-	-	-	-	32	628.069,25	349.169,49	-	88.278,30	1.065.517,04	(75.960.626,38)
2066	-	-	-	-	-	-	-	30	590.577,17	348.042,39	-	88.278,30	1.026.897,86	(76.987.524,24)
2067	-	-	-	-	-	-	-	25	492.053,51	317.073,46	-	88.278,30	897.405,27	(77.884.929,51)
2068	-	-	-	-	-	-	-	19	371.989,22	273.334,86	-	88.278,30	733.602,38	(78.618.531,89)
2069	-	-	-	-	-	-	-	14	271.009,84	235.391,61	-	88.278,30	594.679,75	(79.213.211,64)
2070	-	-	-	-	-	-	-	11	210.111,86	214.192,97	-	88.278,30	512.583,13	(79.725.794,77)

5
2

Ano	RECEITAS PROJETADAS							DESPESAS PROJETADAS					PATRIMÔNIO	
	Total Serv. Ativos	Contribuição Servidores (R\$)	Contribuição Patronal (R\$)	Contribuição Custo Suplementar	Rentabilidade Patrimônio (6% a.a.)	Compensação Créditos e Parcelamentos	TOTAL RECEITA	Total Inativos e Pensionistas	Despesa Inativos	Despesa Pensionistas	Despesa Auxílios e Salários	DESPESAS ADM.		TOTAL DESPESA
2071	-	-	-	-	-	-	-	9	169.318,90	200.968,66	-	88.278,30	458.565,86	(80.184.360,63)
2072	-	-	-	-	-	-	-	5	86.068,12	166.195,56	-	88.278,30	340.541,98	(80.524.902,61)
2073	-	-	-	-	-	-	-	4	65.311,44	159.121,67	-	88.278,30	312.711,41	(80.837.614,01)
2074	-	-	-	-	-	-	-	2	22.998,30	141.013,20	-	88.278,30	252.289,81	(81.089.903,82)
2075	-	-	-	-	-	-	-	2	23.182,29	142.141,31	-	88.278,30	253.601,90	(81.343.505,72)
2076	-	-	-	-	-	-	-	2	23.367,75	143.278,44	-	88.278,30	254.924,49	(81.598.430,20)
2077	-	-	-	-	-	-	-	2	23.554,69	144.424,67	-	88.278,30	256.257,66	(81.854.687,86)
2078	-	-	-	-	-	-	-	2	23.743,13	145.580,06	-	88.278,30	257.601,49	(82.112.289,35)
2079	-	-	-	-	-	-	-	2	23.933,07	146.744,70	-	88.278,30	258.956,08	(82.371.245,43)
2080	-	-	-	-	-	-	-	2	24.124,54	147.918,66	-	88.278,30	260.321,50	(82.631.566,92)
2081	-	-	-	-	-	-	-	2	24.317,53	149.102,01	-	88.278,30	261.697,84	(82.893.264,77)
2082	-	-	-	-	-	-	-	2	24.512,07	150.294,83	-	88.278,30	263.085,20	(83.156.349,97)
2083	-	-	-	-	-	-	-	2	24.708,17	151.497,19	-	88.278,30	264.483,66	(83.420.833,62)
2084	-	-	-	-	-	-	-	2	24.905,84	152.709,16	-	88.278,30	265.893,30	(83.686.726,92)
2085	-	-	-	-	-	-	-	2	25.105,08	153.930,84	-	88.278,30	267.314,22	(83.954.041,14)
2086	-	-	-	-	-	-	-	2	25.305,92	155.162,28	-	88.278,30	268.746,51	(84.222.787,65)
2087	-	-	-	-	-	-	-	2	25.508,37	156.403,58	-	88.278,30	270.190,25	(84.492.977,90)
2088	-	-	-	-	-	-	-	2	25.712,44	157.654,81	-	88.278,30	271.645,55	(84.764.623,44)
2089	-	-	-	-	-	-	-	2	25.918,14	158.916,05	-	88.278,30	273.112,48	(85.037.735,93)

Contribuições x Benefícios

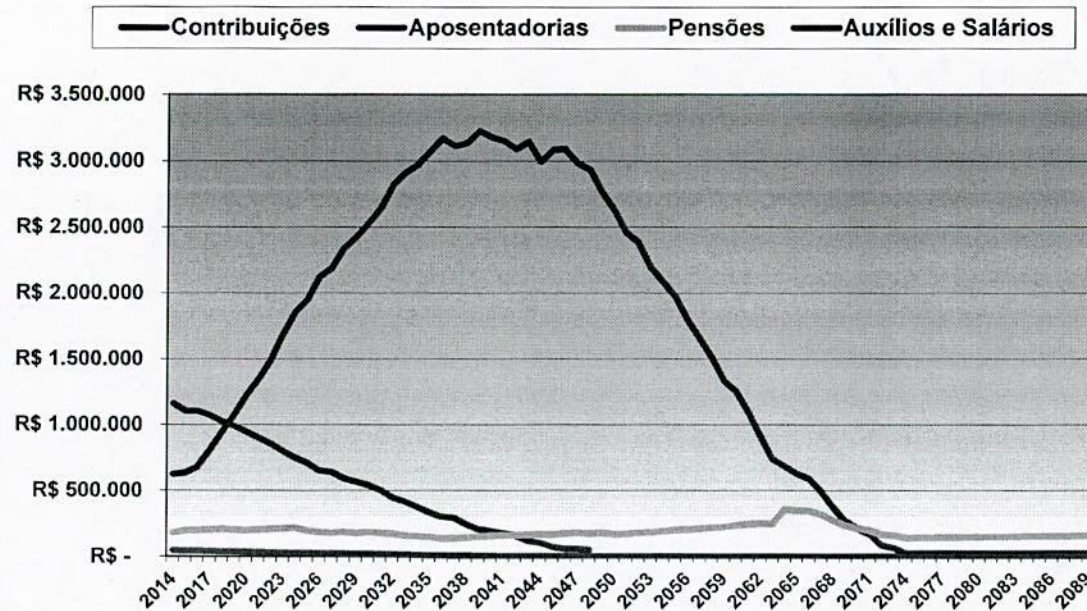

Este gráfico mostra o comportamento das Contribuições e dos Benefícios separados por tipo.

ATC, IDA, COM. = Aposentadorias por Tempo de Contribuição, por Idade e Compulsório

Handwritten signature in blue ink.

Receita x Despesa

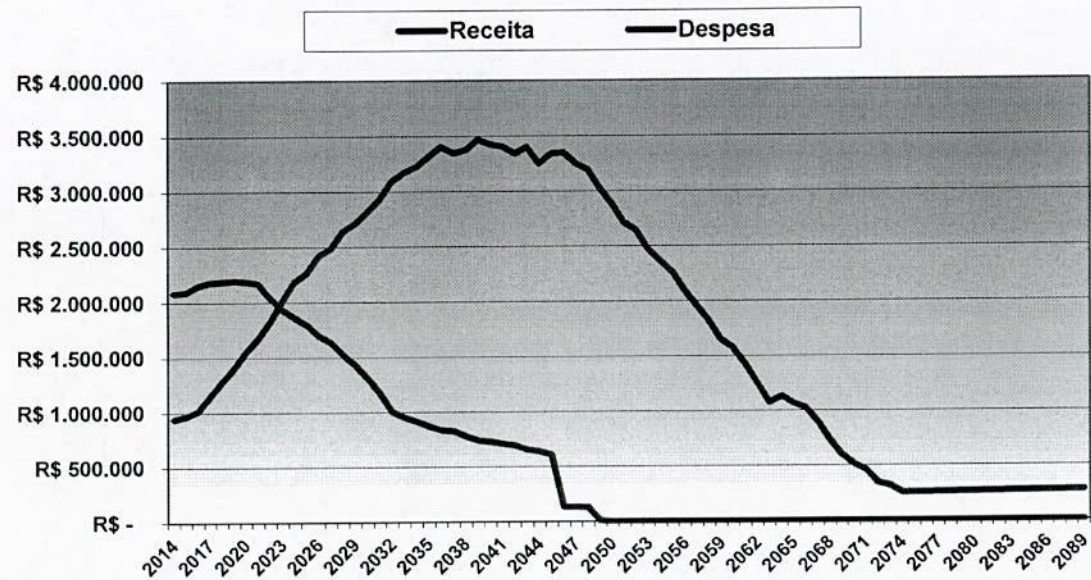

Este gráfico mostra o comportamento entre as Receitas com Contribuições e Rentabilidade do fundo contra as Despesas com Benefícios e Despesas Administrativas.

A rentabilidade aqui é de 6% a.a. sobre o patrimônio do ano anterior e as Despesas Administrativas são 2% sobre a folha de pagamentos com os Servidores Ativos e os inativos e pensionistas.

Handwritten signature and initials in blue ink.



Patrimônio do Fundo Previdenciário

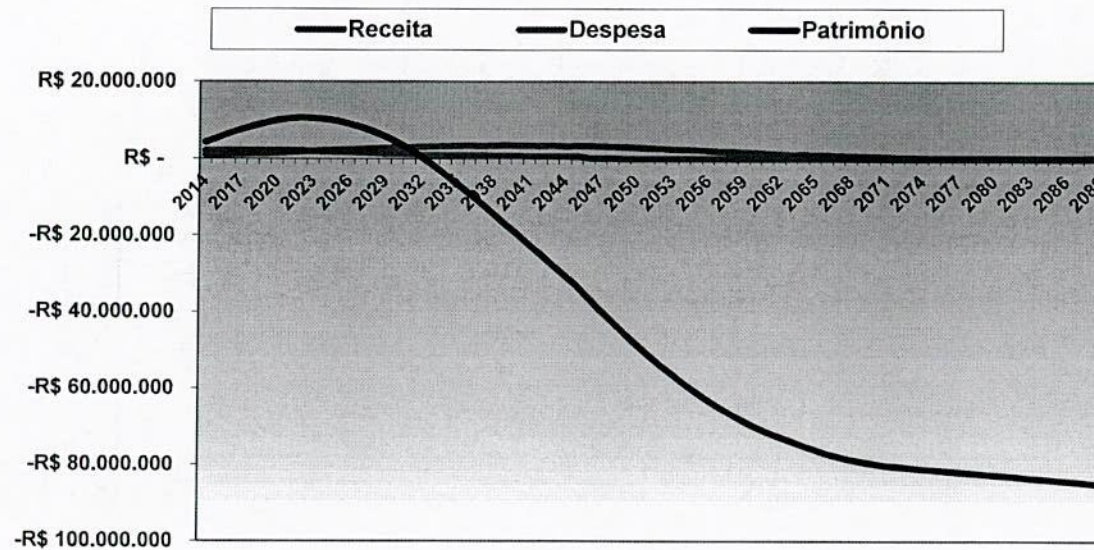

Este gráfico mostra o comportamento do Fundo Previdenciário. A partir do momento que os Benefícios são maiores que as Contribuições, o patrimônio do fundo, representado pela linha azul, passa a ser consumido. Esse patrimônio é constituído pelas receitas com Contribuições, aportes financeiros e rentabilidades do Fundo Previdenciário.

5
11

8.2. Projeção Atuarial com reposição da massa

A diferença entre as duas Projeções Atuariais é que a primeira não leva em consideração, os novos entrados, ou seja, assim que o Servidor Ativo deixa de ser contribuinte para o fundo, não repomos este Servidor, desconsiderando qualquer concurso público ou outra forma de convocação de novos Servidores. Com isso, a Projeção Atuarial sem reposição da massa, fecha os atuais Servidores Ativos e supõe que não teremos mais nenhum novo servidor.

Já a Projeção Atuarial com **reposição da massa**, abre a hipótese de **NOVOS ENTRADOS**, mas não advindos de concurso público. Para cada Servidor Ativo que se aposenta, nós repomos 1 um neste estudo, recebendo a mesma remuneração. Assim, temos uma noção mais aproximada, do que poderá ocorrer futuramente com o fluxo entre Contribuições e Benefícios, já que teremos novos concursados para os próximos 5, 10, 15 e 20 anos.

Como neste caso, consideramos a hipótese de entrada de novos servidores no serviço público municipal, fazemos com que a folha de pagamento dos servidores seja crescente ao longo dos anos.



INPLAN
INSTITUTO DE PLANEJAMENTO

Ano	RECEITAS PROJETADAS							DESPESAS PROJETADAS					PATRIMÔNIO	
	Total Serv. Ativos	Contribuição Servidores (R\$)	Contribuição Patronal (R\$)	Contribuição Custo Suplementar	Rentabilidade Patrimônio (6% a.a.)	Compensação Créditos e Parcelamentos	TOTAL RECEITA	Total Inativos e Pensionistas	Despesa Inativos	Despesa Pensionistas	Despesa Auxílios e Salários	DESPESAS ADM.		TOTAL DESPESA
2014	253	396.965,98	739.078,49	24.082,91	242.212,53	681.389,25	2.083.729,16	85	624.571,61	180.561,68	47.327,30	88.278,30	940.738,89	4.279.087,96
2015	253	400.935,64	746.469,27	24.323,74	309.725,16	681.389,25	2.162.843,06	89	635.442,09	198.189,46	47.327,30	89.161,08	970.119,93	5.471.811,09
2016	253	404.945,00	753.933,96	24.566,98	379.060,25	681.389,25	2.243.895,45	91	680.255,14	201.340,26	47.327,30	90.052,69	1.018.975,39	6.696.731,15
2017	253	408.994,45	761.473,30	24.812,65	445.367,82	681.389,25	2.322.037,47	99	807.247,52	205.075,77	47.327,30	90.953,22	1.150.603,81	7.868.164,81
2018	253	413.084,39	769.088,04	25.060,78	508.029,70	681.389,25	2.396.652,16	106	941.440,25	208.995,32	47.327,30	91.862,75	1.289.625,62	8.975.191,35
2019	253	417.215,24	776.778,92	25.311,38	567.640,84	681.389,25	2.468.335,63	113	1.070.583,27	204.513,51	47.327,30	92.781,38	1.415.205,45	10.028.321,52
2020	253	421.387,39	784.546,71	25.564,50	622.476,97	681.389,25	2.535.364,81	120	1.225.439,21	200.117,49	47.327,30	93.709,19	1.566.593,20	10.997.093,14
2021	253	425.601,26	792.392,17	25.820,14	673.830,72	681.389,25	2.599.033,55	127	1.345.490,33	204.320,04	47.327,30	94.646,29	1.691.783,95	11.904.342,74
2022	253	429.857,28	800.316,09	26.078,34	713.920,06	581.961,09	2.552.132,86	135	1.492.197,34	208.770,56	47.327,30	95.592,75	1.843.887,95	12.612.587,65
2023	253	434.155,85	808.319,26	26.339,13	742.305,96	532.247,01	2.543.367,20	146	1.684.436,56	213.570,35	47.327,30	96.548,68	2.041.882,88	13.114.071,97
2024	253	438.497,41	816.402,45	26.602,52	762.632,20	532.247,01	2.576.381,59	155	1.853.819,72	218.623,43	47.327,30	97.514,16	2.217.284,62	13.473.168,95
2025	253	442.882,38	824.566,47	26.868,54	780.179,13	532.247,01	2.606.743,54	156	1.953.812,50	197.118,70	47.327,30	98.489,30	2.296.747,81	13.783.164,68
2026	253	447.311,21	832.812,14	27.137,23	789.726,79	532.247,01	2.629.234,37	160	2.128.459,49	185.298,15	47.327,30	99.474,20	2.460.559,14	13.951.839,91
2027	253	451.784,32	841.140,26	27.408,60	796.867,22	532.247,01	2.649.447,41	162	2.193.311,01	182.192,45	47.327,30	100.468,94	2.523.299,70	14.077.987,63
2028	253	456.302,16	849.551,66	27.682,69	795.662,05	532.247,01	2.661.445,57	170	2.345.841,59	188.094,41	47.327,30	101.473,63	2.682.736,93	14.056.696,27
2029	253	460.865,18	858.047,18	27.959,52	790.838,84	532.247,01	2.669.957,73	173	2.427.812,87	177.539,25	47.327,30	102.488,36	2.755.167,79	13.971.486,21
2030	253	465.473,84	866.627,65	28.239,11	779.918,99	532.247,01	2.672.506,59	177	2.529.967,01	184.616,42	47.327,30	103.513,25	2.865.423,98	13.778.568,82
2031	253	470.128,57	875.293,93	28.521,50	762.518,19	532.247,01	2.668.709,20	181	2.645.011,00	179.236,65	47.327,30	104.548,38	2.976.123,33	13.471.154,70
2032	253	474.829,86	884.046,87	28.806,72	734.732,91	532.247,01	2.654.663,36	189	2.819.669,36	172.946,07	47.327,30	105.593,86	3.145.536,59	12.980.281,47

5
11



INPLAN
INSTITUTO DE PLANEJAMENTO

Ano	RECEITAS PROJETADAS							DESPESAS PROJETADAS					PATRIMÔNIO	
	Total Serv. Ativos	Contribuição Servidores (R\$)	Contribuição Patronal (R\$)	Contribuição Custo Suplementar	Rentabilidade Patrimônio (6% a.a.)	Compensação Créditos e Parcelamentos	TOTAL RECEITA	Total Inativos e Pensionistas	Despesa Inativos	Despesa Pensionistas	Despesa Auxílios e Salários	DESPESAS ADM.		TOTAL DESPESA
2033	253	479.578,16	892.887,33	29.094,78	701.321,56	532.247,01	2.635.128,84	193	2.911.891,42	159.527,63	47.327,30	106.649,80	3.225.396,16	12.390.014,15
2034	253	484.373,94	901.816,21	29.385,73	663.473,27	532.247,01	2.611.296,16	193	2.970.491,09	154.414,54	47.327,30	107.716,30	3.279.949,23	11.721.361,07
2035	253	489.217,68	910.834,37	29.679,59	618.427,72	532.247,01	2.580.406,36	197	3.071.469,64	148.620,69	47.327,30	108.793,46	3.376.211,09	10.925.556,34
2036	253	494.109,86	919.942,71	29.976,38	566.321,56	532.247,01	2.542.597,52	201	3.170.222,00	135.708,96	47.327,30	109.881,40	3.463.139,66	10.005.014,20
2037	253	499.050,95	929.142,14	30.276,15	515.231,05	532.247,01	2.505.947,31	196	3.111.080,44	139.158,27	47.327,30	110.980,21	3.408.546,22	9.102.415,28
2038	253	504.041,46	938.433,56	30.578,91	460.182,71	532.247,01	2.465.483,66	195	3.135.227,56	143.359,50	47.327,30	112.090,02	3.438.004,38	8.129.894,56
2039	253	509.081,88	947.817,90	30.884,70	396.971,71	532.247,01	2.417.003,20	198	3.224.409,85	148.782,79	47.327,30	113.210,92	3.533.730,86	7.013.166,90
2040	253	514.172,70	957.296,08	31.193,55	333.271,34	532.247,01	2.368.180,67	193	3.176.514,48	155.369,12	47.327,30	114.343,02	3.493.553,93	5.887.793,63
2041	253	519.314,42	966.869,04	31.505,48	267.782,55	532.247,01	2.317.718,50	189	3.150.802,27	161.071,12	47.327,30	115.486,45	3.474.687,14	4.730.825,00
2042	253	524.507,57	976.537,73	31.820,54	202.918,32	532.247,01	2.268.031,16	181	3.088.013,26	161.984,02	47.327,30	116.641,32	3.413.965,90	3.584.890,25
2043	253	529.752,64	986.303,10	32.138,74	131.476,63	532.247,01	2.211.918,13	182	3.143.170,81	165.748,69	47.327,30	117.807,73	3.474.054,53	2.322.753,85
2044	253	535.050,17	996.166,14	32.460,13	65.453,09	532.247,01	2.161.376,54	173	2.993.432,15	168.047,16	47.327,30	118.985,81	3.327.792,42	1.156.337,97
2045	253	540.400,67	1.006.127,80	32.784,73	-	532.247,01	2.111.560,21	175	3.087.508,91	165.385,08	47.327,30	120.175,67	3.420.396,96	(152.498,78)
2046	253	545.804,68	1.016.189,08	33.112,58	-	74.161,29	1.669.267,62	174	3.087.917,91	174.042,90	47.327,30	121.377,42	3.430.665,53	(1.913.896,69)
2047	253	551.262,73	1.026.350,97	33.443,70	-	74.161,29	1.685.218,68	166	2.982.471,84	180.047,04	47.327,30	122.591,20	3.332.437,38	(3.561.115,39)
2048	253	556.775,35	1.036.614,48	33.778,14	-	74.161,29	1.701.329,26	158	2.930.907,09	174.395,71	47.327,30	123.817,11	3.276.447,21	(5.136.233,34)
2049	253	562.343,11	1.046.980,62	-	-	-	1.609.323,73	148	2.761.160,05	176.686,79	47.327,30	125.055,28	3.110.229,42	(6.637.139,03)
2050	253	567.966,54	1.057.450,43	-	-	-	1.625.416,96	222	3.251.459,55	349.064,43	48.273,85	126.305,83	3.775.103,66	(8.786.825,73)
2051	253	573.646,20	1.068.024,93	-	-	-	1.641.671,13	215	3.088.758,21	369.896,70	49.239,32	127.568,89	3.635.463,13	(10.780.617,73)

Ano	RECEITAS PROJETADAS							DESPESAS PROJETADAS					PATRIMÔNIO	
	Total Serv. Ativos	Contribuição Servidores (R\$)	Contribuição Patronal (R\$)	Contribuição Custo Suplementar	Rentabilidade Patrimônio (6% a.a.)	Compensação Créditos e Parcelamentos	TOTAL RECEITA	Total Inativos e Pensionistas	Despesa Inativos	Despesa Pensionistas	Despesa Auxílios e Salários	DESPESAS ADM.		TOTAL DESPESA
2052	253	579.382,67	1.078.705,18	-	-	-	1.658.087,85	212	3.059.751,15	381.761,79	50.224,11	128.844,58	3.620.581,62	(12.743.111,51)
2053	253	585.176,49	1.089.492,23	-	-	-	1.674.668,72	210	3.001.994,89	388.856,85	51.228,59	130.133,03	3.572.213,35	(14.640.656,13)
2054	253	591.028,26	1.100.387,15	-	-	-	1.691.415,41	212	3.024.209,92	402.027,06	52.253,16	131.434,36	3.609.924,50	(16.559.165,22)
2055	253	596.938,54	1.111.391,03	-	-	-	1.708.329,56	213	3.043.302,52	406.287,96	53.298,23	132.748,70	3.635.637,41	(18.486.473,06)
2056	253	602.907,92	1.122.504,94	-	-	-	1.725.412,86	210	3.023.323,82	405.841,05	54.364,19	134.076,19	3.617.605,25	(20.378.665,45)
2057	253	608.937,00	1.133.729,99	-	-	-	1.742.666,99	209	3.002.616,54	416.105,01	55.451,48	135.416,95	3.609.589,98	(22.245.588,44)
2058	253	615.026,37	1.145.067,29	-	-	-	1.760.093,66	210	3.002.698,46	427.866,95	56.560,50	136.771,12	3.623.897,03	(24.109.391,81)
2059	253	621.176,64	1.156.517,96	-	-	-	1.777.694,60	213	3.017.349,42	438.367,43	57.691,71	138.138,83	3.651.547,39	(25.983.244,61)
2060	253	627.388,40	1.168.083,14	-	-	-	1.795.471,54	218	3.103.643,14	455.322,75	58.845,55	139.520,22	3.757.331,65	(27.945.104,72)
2061	253	633.662,29	1.179.763,97	-	-	-	1.813.426,26	212	3.046.274,29	441.792,08	60.022,46	140.915,42	3.689.004,26	(29.820.682,72)
2062	253	639.998,91	1.191.561,61	-	-	-	1.831.560,52	208	3.045.052,26	435.693,07	61.222,91	142.324,58	3.684.292,81	(31.673.415,02)
2063	253	646.398,90	1.203.477,22	-	-	-	1.849.876,12	199	2.932.592,53	428.961,71	62.447,37	143.747,82	3.567.749,43	(33.391.288,32)
2064	253	652.862,89	1.215.512,00	-	-	-	1.868.374,89	205	3.030.627,98	546.809,57	63.696,31	145.185,30	3.786.319,17	(35.309.232,60)
2065	253	659.391,52	1.227.667,12	-	-	-	1.887.058,63	205	3.055.882,13	526.708,74	64.970,24	146.637,15	3.794.198,26	(37.216.372,23)
2066	253	665.985,43	1.239.943,79	-	-	-	1.905.929,22	207	3.120.544,18	532.658,81	66.269,65	148.103,52	3.867.576,16	(39.178.019,17)
2067	253	672.645,29	1.252.343,23	-	-	-	1.924.988,51	206	3.137.064,51	496.310,11	67.595,04	149.584,56	3.850.554,22	(41.103.584,87)
2068	253	679.371,74	1.264.866,66	-	-	-	1.944.238,40	208	3.191.658,58	446.280,93	68.946,94	151.080,41	3.857.966,86	(43.017.313,33)
2069	253	686.165,46	1.277.515,32	-	-	-	1.963.680,78	207	3.182.901,26	394.919,24	70.325,88	152.591,21	3.800.737,59	(44.854.370,14)
2070	253	693.027,11	1.290.290,48	-	-	-	1.983.317,59	204	3.180.602,95	368.607,51	71.732,40	154.117,12	3.775.059,98	(46.646.112,53)



Ano	RECEITAS PROJETADAS							DESPESAS PROJETADAS					PATRIMÔNIO	
	Total Serv. Ativos	Contribuição Servidores (R\$)	Contribuição Patronal (R\$)	Contribuição Custo Suplementar	Rentabilidade Patrimônio (6% a.a.)	Compensação Créditos e Parcelamentos	TOTAL RECEITA	Total Inativos e Pensionistas	Despesa Inativos	Despesa Pensionistas	Despesa Auxílios e Salários	DESPESAS ADM.		TOTAL DESPESA
2071	253	699.957,38	1.303.193,38	-	-	-	2.003.150,77	206	3.240.788,54	349.589,35	73.167,04	155.658,29	3.819.203,23	(48.462.164,99)
2072	253	706.956,96	1.316.225,32	-	-	-	2.023.182,27	206	3.256.290,13	301.904,52	74.630,38	157.214,88	3.790.039,91	(50.229.022,62)
2073	253	714.026,53	1.329.387,57	-	-	-	2.043.414,10	200	3.176.391,87	298.279,94	76.122,99	158.787,02	3.709.581,83	(51.895.190,36)
2074	253	721.166,79	1.342.681,45	-	-	-	2.063.848,24	197	3.158.225,87	284.372,70	77.645,45	160.374,89	3.680.618,92	(53.511.961,03)
2075	253	728.378,46	1.356.108,26	-	-	-	2.084.486,72	200	3.247.592,14	290.924,10	79.198,36	161.978,64	3.779.693,24	(55.207.167,56)
2076	253	735.662,24	1.369.669,34	-	-	-	2.105.331,59	195	3.199.882,23	298.647,56	80.782,33	163.598,43	3.742.910,55	(56.844.746,52)
2077	253	743.018,87	1.383.366,04	-	-	-	2.126.384,90	191	3.174.356,96	305.495,78	82.397,97	165.234,41	3.727.485,13	(58.445.846,75)
2078	253	750.449,06	1.397.199,70	-	-	-	2.147.648,75	183	3.111.756,39	307.564,08	84.045,93	166.886,76	3.670.253,17	(59.968.451,16)
2079	253	757.953,55	1.411.171,69	-	-	-	2.169.125,24	184	3.167.103,88	312.493,39	85.726,85	168.555,63	3.733.879,75	(61.533.205,68)
2080	253	765.533,08	1.425.283,41	-	-	-	2.190.816,49	175	3.017.556,69	315.965,83	87.441,39	170.241,18	3.591.205,08	(62.933.594,27)
2081	253	773.188,41	1.439.536,24	-	-	-	2.212.724,66	177	3.111.826,45	314.487,09	89.190,22	171.943,59	3.687.447,35	(64.408.316,96)
2082	253	780.920,30	1.453.931,61	-	-	-	2.234.851,90	176	3.112.429,99	324.337,72	90.974,02	173.663,03	3.701.404,76	(65.874.869,82)
2083	253	788.729,50	1.468.470,92	-	-	-	2.257.200,42	168	3.007.180,01	331.544,23	92.793,50	175.399,66	3.606.917,40	(67.224.586,80)
2084	253	796.616,79	1.483.155,63	-	-	-	2.279.772,43	160	2.955.812,93	327.104,87	94.649,37	177.153,66	3.554.720,83	(68.499.535,20)
2085	253	804.582,96	1.497.987,19	-	-	-	2.302.570,15	150	2.786.265,13	330.617,62	96.542,36	178.925,19	3.392.350,31	(69.589.315,36)
2086	253	812.628,79	1.512.967,06	-	-	-	2.325.595,85	224	3.276.765,47	504.226,72	98.473,21	180.714,45	4.060.179,84	(71.323.899,35)
2087	253	820.755,08	1.528.096,73	-	-	-	2.348.851,81	217	3.114.266,59	526.300,28	100.442,67	182.521,59	3.923.531,13	(72.898.578,67)
2088	253	828.962,63	1.543.377,70	-	-	-	2.372.340,33	214	3.085.463,58	539.416,60	102.451,53	184.346,81	3.911.678,51	(74.437.916,85)
2089	253	837.252,26	1.558.811,48	-	-	-	2.396.063,73	212	3.027.913,02	547.772,89	104.500,56	186.190,27	3.866.376,75	(75.908.229,86)

5



INPLAN
INSTITUTO DE PLANEJAMENTO

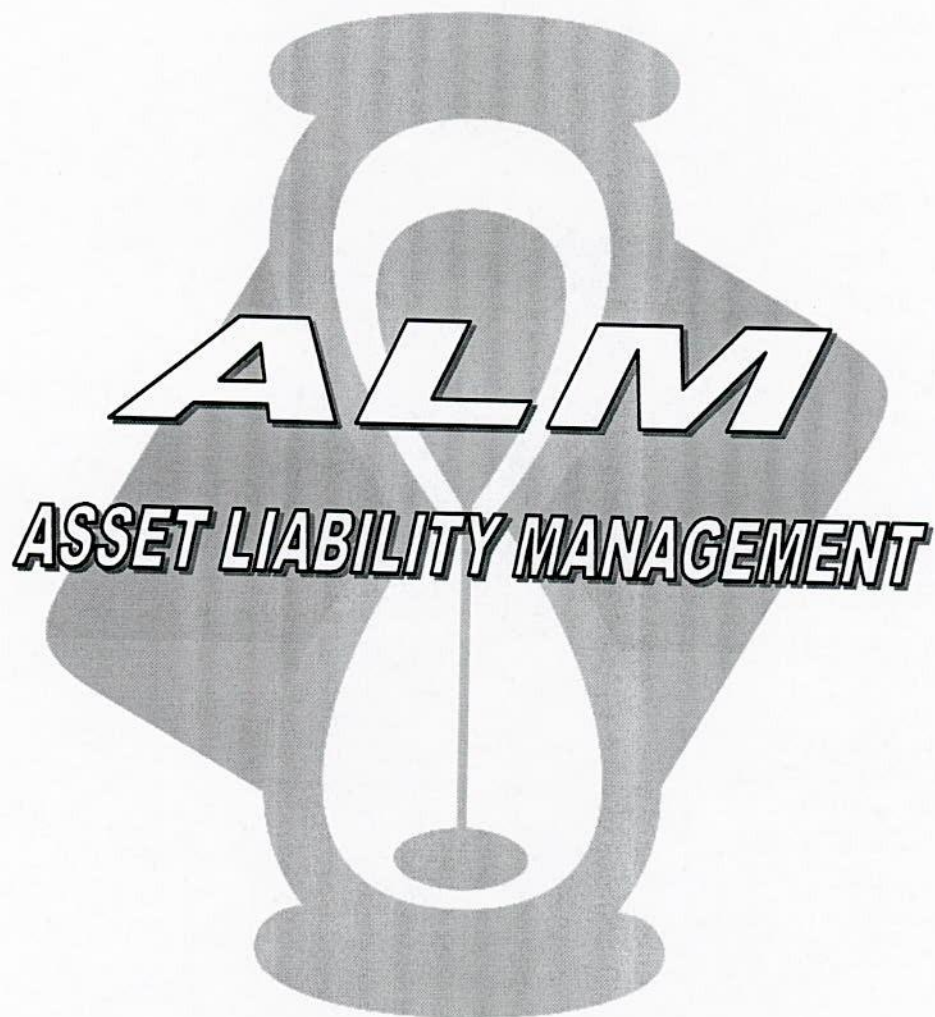

Handwritten blue scribble or signature.

9 – ALM – Asset Liability Management

A busca de títulos de renda fixa com adequada relação retorno-risco, com vencimentos que coincidam com os pagamentos futuros dos benefícios, representa um dos grandes desafios da gestão da carteira de investimentos.

A tarefa mais árdua para um administrador de um **Plano de Benefício Definido (BD)**, que é o caso dos RPPS é a gestão de seus ativos. Sabemos bem que retornos abaixo do esperado, no longo prazo, irão significar aumento de contribuição da parte patronal, já que o benefício está previamente definido.

Para atender a essas necessidades consultores, atuários e profissionais de investimentos desenvolveram uma série de estudos, que culminou no modelo hoje denominado por muitos de "*Asset Liability Management*" (ALM).

O tema tem ganhado notoriedade no Brasil e tememos haver alguma confusão sobre o assunto. Um estudo de ALM mal entendido pelo Gestor do fundo pode ser mais danoso do que a ausência de estudos.

O modelo de ALM busca um casamento entre os ativos e os passivos futuros. O casamento de fluxos de caixa futuro, no intuito de obter investimentos que acompanhem o fluxo projetado para o passivo. Para tanto, os atuários projetam as contribuições e os pagamentos de benefícios esperados para os próximos anos. Como essa tarefa não é simples, o aconselhável é que **NÃO SE ASSUMA UM CRESCIMENTO POPULACIONAL**, onde não consideramos a entrada de novos servidores, conforme explicitado na introdução deste estudo.

Assim, a necessidade de caixa nos próximos 35 anos para o RPPS de **ÁGUAS DA PRATA - SP** está explicitado no quadro abaixo:





FLUXO DE CAIXA DA PROJEÇÃO ATUARIAL

ANO	SITUAÇÃO DO FLUXO DE CAIXA	SITUAÇÃO DO PATRIMÔNIO
2014	1.142.990,27	4.279.087,96
2015	1.124.673,66	5.403.761,62
2016	1.140.465,18	6.544.226,80
2017	1.038.620,69	7.582.847,50
2018	908.793,29	8.491.640,78
2019	794.425,94	9.286.066,72
2020	637.627,46	9.923.694,18
2021	498.148,44	10.421.842,63
2022	217.995,14	10.639.837,76
2023	(85.447,60)	10.554.390,16
2024	(329.264,08)	10.225.126,09
2025	(472.786,09)	9.752.340,00
2026	(731.930,47)	9.020.409,53
2027	(853.644,04)	8.166.765,49
2028	(1.122.070,78)	7.044.694,71
2029	(1.288.068,86)	5.756.625,86
2030	(1.507.679,91)	4.248.945,94
2031	(1.752.962,24)	2.495.983,70
2032	(2.094.427,48)	401.556,22
2033	(2.224.867,94)	(1.823.311,72)
2034	(2.315.266,42)	(4.138.578,15)
2035	(2.452.085,52)	(6.590.663,66)
2036	(2.570.419,76)	(9.161.083,43)
2037	(2.522.541,48)	(11.683.624,91)
2038	(2.597.307,63)	(14.280.932,54)
2039	(2.729.428,59)	(17.010.361,13)
2040	(2.700.440,64)	(19.710.801,77)
2041	(2.697.588,86)	(22.408.390,63)
2042	(2.649.035,66)	(25.057.426,29)
2043	(2.748.800,97)	(27.806.227,26)
2044	(2.614.198,11)	(30.420.425,38)
2045	(2.736.682,17)	(33.157.107,54)
2046	(3.218.813,54)	(36.375.921,09)
2047	(3.118.790,83)	(39.494.711,92)
2048	(3.067.964,91)	(42.562.676,83)

Podemos observar que, com o passar do tempo a “sobra” de caixa tende a diminuir, principalmente devido o “fechamento da população”. Obviamente, os Servidores que se

encontram contribuindo hoje, no futuro passarão a receber seu benefício, invertendo o fluxo de caixa do fundo previdenciário.

No intuito de elevar a segurança dos investimentos do RPPS de ÁGUAS DA PRATA - SP, conforme exige a Resolução CMN 3.922/2010, levaremos em consideração, algumas probabilidades de risco para os próximos 35 anos como:

-  Atrasos de repasses mensais do Ente Público;
-  Não cumprimento da Meta Atuarial todos os anos; e
-  Desconsideramos a existência da compensação previdenciária.

Utilizar a Projeção Atuarial pura para a elaboração de um estudo de **ALM** eleva o risco de erro na estimativa da data de fluxo de caixa negativo, devido a Projeção Atuarial levar em consideração que o Ente Público irá honrar com seus compromissos mensais ao longo dos 75 anos em estudo. A probabilidade do "Ente Público" deixar de cumprir com sua obrigação, de fazer o repasse mensal dos recursos financeiros de contribuição ao RPPS em algum momento, deve ser levada em consideração. Assim, elaboramos um estudo das Despesas de **ALM** mais conservador.

Como o Ente Público possui histórico de atrasos ou do não cumprimento desse repasse (**Hoje parcelado e restando R\$ 15.901.595,04 para o saldo da dívida**) definimos para o RPPS de **ÁGUAS DA PRATA - SP**, a probabilidade do Ente Público deixar de cumprir com suas obrigações perante o RPPS, em pelo menos "2 meses" ao longo dos próximos 35 anos.

Ainda levamos em consideração nesse estudo, que a rentabilidade real obtida em cada ano pelo RPPS, seja de 5% a.a., **não cumprindo a Meta Atuarial estabelecida para esse Cálculo Atuarial de uma taxa real de juros de 6%. a.a..**

Também não é levado em consideração, os valores de compensação previdenciária a receber pelo RPPS de ÁGUAS DA PRATA - SP.

Assim, apresentamos uma Projeção das Despesas para esse RPPS, para auxiliar na elaboração de um Estudo de ALM – “Asset Liability Management”, buscando a elaboração eficiente de sua carteira de investimento ao longo dos anos e o seu fluxo de pagamento de Benefícios.

COMPORTAMENTO DO PASSIVO PARA ESTUDO DE ALM

O “Comportamento do passivo” mostra a **RECEITA PROVÁVEL** e a **RECEITA DE RISCO** que o RPPS obterá nos próximos anos, levando em consideração as hipóteses de risco mencionadas acima. Caso o Ente Público honre com seus compromissos e o RPPS cumpra a Meta Atuarial, a receita que o RPPS obterá é o que chamamos nesse estudo de **RECEITA DE RISCO**.

Risco, porque estamos levando em consideração que teremos o repasse dos recursos financeiros tidos como certo pelo Ente Público todos os meses e porque estamos considerando que em todos os anos, o RPPS estará cumprindo a Meta Atuarial.

No Gráfico abaixo, apresentamos essa **RECEITA DE RISCO** sendo o somatório das colunas azuis com as colunas amarelas.

Caso as hipóteses mencionadas se confirmem, teremos uma receita menor do que as previstas pela Projeção Atuarial, apresentadas como **RECEITA PROVÁVEL** (com o risco do não repasse e de não cumprir a Meta Atuarial) sendo somente as colunas azuis.



ALM - Asset Liability Management

Risco de falta de repasse em alguns meses

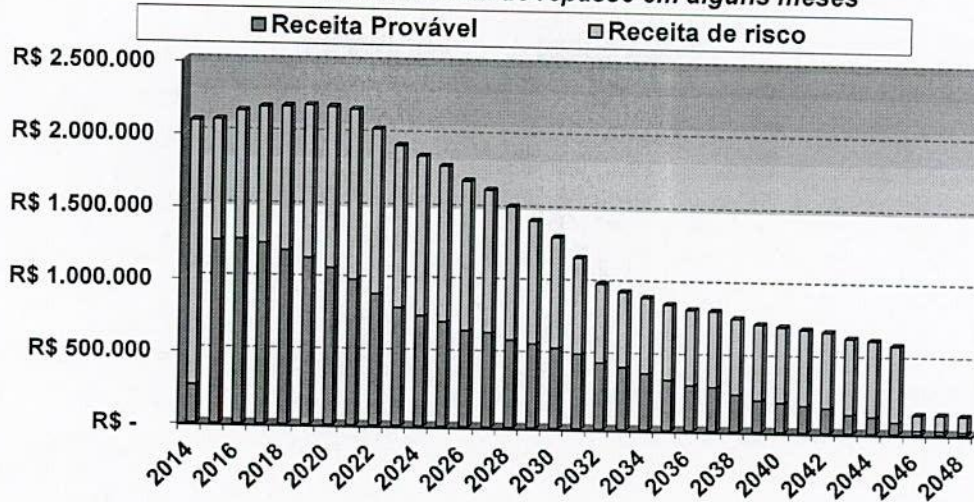

O "Comportamento do passivo", levando em consideração as hipóteses de risco, demonstra que nos próximos 35 anos, o RPPS terá insolvência financeira (PATRIMÔNIO NEGATIVO) no ano de **2.023**. Já o fluxo financeiro entre RECEITAS e DESPESAS nos próximos 35 anos, terá um fluxo negativo no ano de **2.018**.

COMPORTAMENTO DO PASSIVO ATUARIAL PARA ESTUDO DE

ALM – Asset Liability Management

ANO	SITUAÇÃO DO FLUXO DE CAIXA	SITUAÇÃO DO PATRIMÔNIO
2014	(676.327,36)	2.459.770,33
2015	296.991,03	2.756.761,36
2016	260.405,19	3.017.166,56
2017	104.522,94	3.121.689,50
2018	(80.821,69)	3.040.867,81
2019	(252.405,58)	2.788.462,22
2020	(467.804,62)	2.320.657,60
2021	(667.500,81)	1.653.156,80
2022	(912.542,05)	740.614,75
2023	(1.201.083,31)	(460.468,57)
2024	(1.426.503,64)	(1.886.972,20)
2025	(1.543.508,03)	(3.430.480,23)
2026	(1.761.468,68)	(5.191.948,92)
2027	(1.835.111,53)	(7.027.060,45)
2028	(2.040.276,08)	(9.067.336,53)
2029	(2.133.618,36)	(11.200.954,89)
2030	(2.268.145,34)	(13.469.100,23)
2031	(2.414.462,25)	(15.883.562,48)
2032	(2.637.636,44)	(18.521.198,91)
2033	(2.745.611,36)	(21.266.810,27)
2034	(2.836.276,54)	(24.103.086,81)
2035	(2.973.365,00)	(27.076.451,82)
2036	(3.091.971,32)	(30.168.423,13)
2037	(3.044.367,82)	(33.212.790,95)
2038	(3.119.411,50)	(36.332.202,45)
2039	(3.251.812,76)	(39.584.015,21)
2040	(3.223.107,92)	(42.807.123,14)
2041	(3.220.542,09)	(46.027.665,22)
2042	(3.172.277,68)	(49.199.942,91)
2043	(3.272.334,69)	(52.472.277,59)
2044	(3.138.026,43)	(55.610.304,02)
2045	(3.260.808,04)	(58.871.112,06)
2046	(3.323.328,03)	(62.194.440,09)
2047	(3.223.608,85)	(65.418.048,94)
2048	(3.173.089,49)	(68.591.138,43)

ALM - Asset Liability Management

Fluxo de Caixa

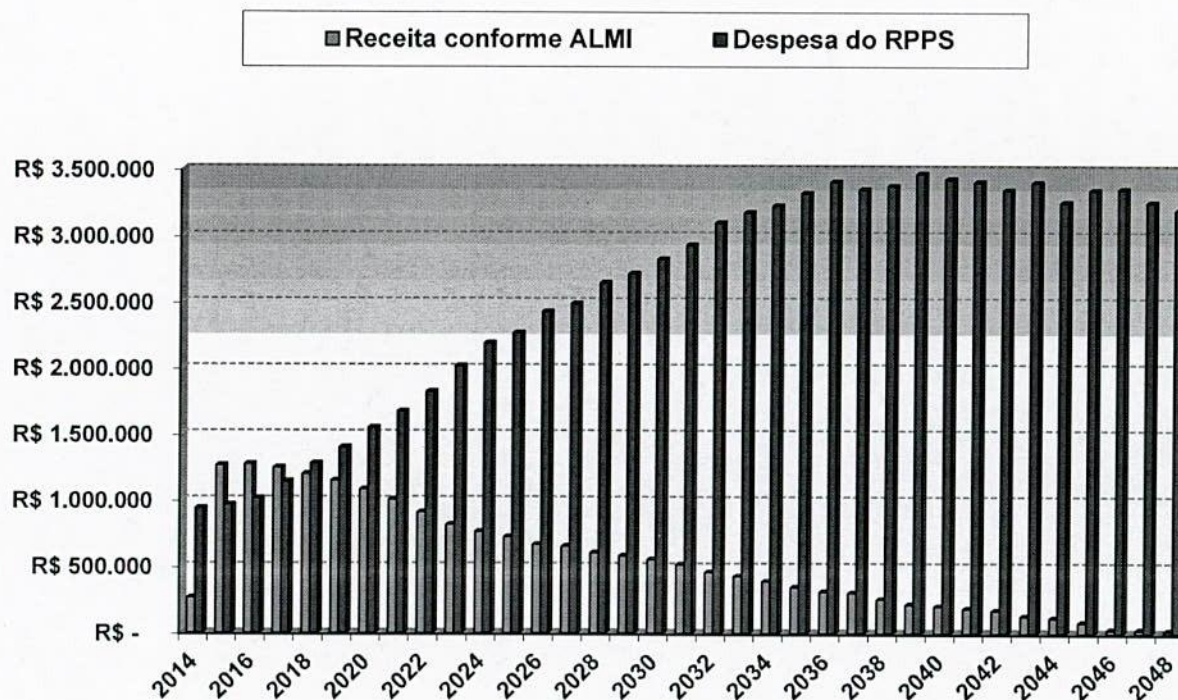

A Análise entre Receitas e Despesas foi feita somente até o ano da última contribuição dos Servidores Ativos, considerando que essa Projeção Atuarial não considera a entrada de novos Servidores Ativos, portanto a entrada de Contribuições é temporária em 35 anos.



ALM - Asset Liability Management

Instante em que o RPPS passará a consumir os recursos poupados

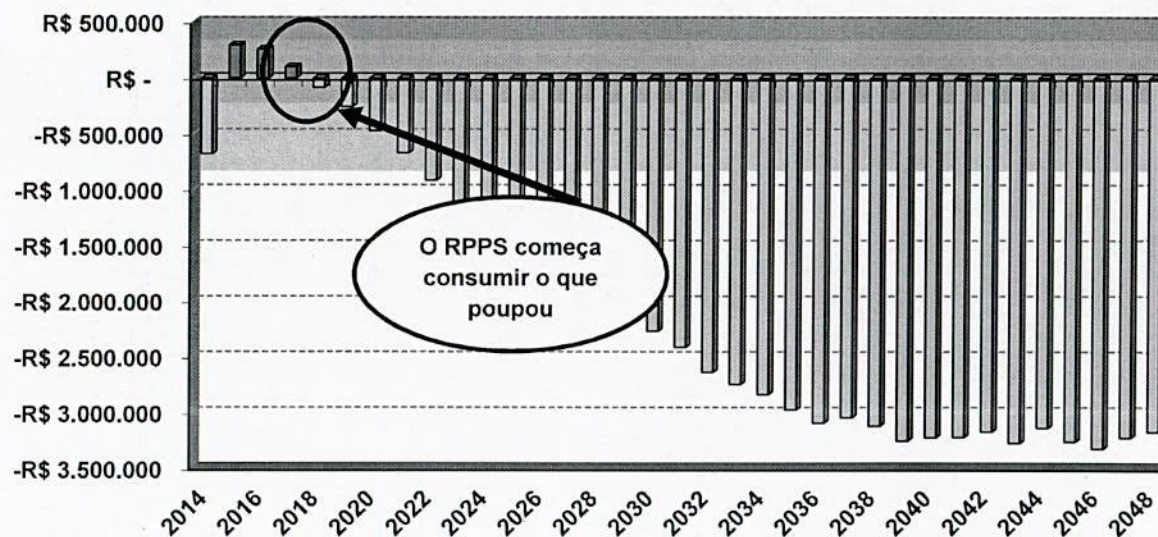

Levando em consideração a entrada de Contribuições e a saída de Benefícios, apresentamos a necessidade do fluxo de caixa do Instituto previdenciário nos próximos 35 anos.

Handwritten signature and initials in blue ink.

As probabilidades de riscos indicam que a partir do ano de **2.018** as receitas com Contribuições serão inferiores as Despesas com Benefícios, o que irá fazer com que os Beneficiários passem a consumir as reservas capitalizadas do fundo previdenciário (Lembrando que esse cenário apresentando não leva em consideração a entrada de novos servidores).

Este estudo de **Comportamento do Passivo para Estudo de ALM** irá auxiliar o RPPS na elaboração do **Plano Anual de Investimentos – PAI**, conforme determina a Resolução CMN 3.922/10.

Com base nessas análises, o gestor do RPPS poderá definir seus objetivos de aplicação financeira, visando à rentabilidade dos fundos de investimento e principalmente sua data de vencimento em conformidade com a necessidade de caixa do fundo previdenciário.

O gerenciamento de ativos e passivos - **ALM** – será uma ferramenta de suma importância, pois irá mensurar com mais segurança, a exposição do patrimônio do instituto aos riscos do mercado financeiro, tornando mais consistentes os objetivos estabelecidos pelos gestores e conselheiros da administração dos Regimes Próprios de Previdência Social.



Igor França Garcia

Atuário MIBA/RJ – 1.659

Certificação Profissional ANBID CPA 10 e CPA - 20

Consultor de Valores Mobiliários credenciado pela CVM

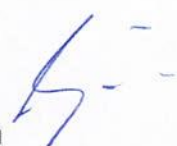



LDO
LEI DE DIRETRIZES ORÇAMENTÁRIAS

15 =



10 – LDO – Lei de Diretrizes Orçamentárias

O desequilíbrio fiscal ou os gastos superiores às receitas predominaram na administração pública no Brasil até recentemente. As conseqüências para a economia são bastante negativas, e, em alguns casos, têm impacto sobre mais de uma geração. Inflação descontrolada até o lançamento do Real, a convivência com taxas de juros muito altas, o endividamento Público também expressivo, a carga tributária excessivamente alta, foi o que se verificou nas administrações públicas anteriores.

A **Lei de Responsabilidade Fiscal - LRF** (Lei Complementar nº 101/2000), Estabelece normas de finanças públicas voltadas para a responsabilidade na gestão fiscal, com amparo no Capítulo II do Título VI da Constituição Federal (art. 163), pretendendo fortalecer o processo orçamentário como peça de planejamento, prevenindo desequilíbrios indesejáveis.

A **Lei de Diretrizes Orçamentárias - LDO** é uma lei anual, prevista na Constituição de 88, que orienta as leis orçamentárias anuais e traz parâmetros orientadores para a elaboração e execução orçamentária, tais como superávit primário, dotações que não podem ser contingenciadas, execução de despesas caso a lei orçamentária não seja sancionada até 31 de dezembro, fiscalização de obras pelo TCU ou TCE's, créditos adicionais (alteração na Lei Orçamentária) e transferências de recursos para estados, municípios e entidades privadas.

A LDO tem a finalidade de orientar a elaboração dos orçamentos fiscal e da seguridade social e de investimento das empresas estatais. Busca sintonizar a Lei Orçamentária Anual - LOA com as diretrizes, objetivos e metas da administração pública, estabelecidas no PPA. De acordo com o parágrafo 2º do art. 165 da CF, a LDO:

- ✓ compreenderá as metas e prioridades da administração pública, incluindo as despesas de capital para o exercício financeiro subsequente;
- ✓ orientará a elaboração da LOA;
- ✓ disporá sobre as alterações na legislação tributária; e
- ✓ estabelecerá a política de aplicação das agências financeiras oficiais de fomento.



LEI DE DIRETRIZES ORÇAMENTÁRIAS – LDO 2013 - ANEXO DE METAS FISCAIS – VI

EXERCÍCIO	RECEITAS PREVIDENCIÁRIAS	DESPESAS PREVIDENCIÁRIAS	RESULTADO PREVIDENCIÁRIO	SALDO FINANCEIRO DO EXERCÍCIO
	Valor (a)	Valor (b)	Valor (c) = (a – b)	Valor (d) = (Saldo financeiro do exercício anterior – c)
2.013				19.037.692,73
2.014	2.083.729,16	940.738,89	1.142.990,27	20.180.683,00
2.015	2.091.749,38	967.075,72	1.124.673,66	21.305.356,66
2.016	2.155.113,34	1.014.648,16	1.140.465,18	22.445.821,84
2.017	2.182.311,98	1.143.691,28	1.038.620,69	23.484.442,54
2.018	2.188.731,80	1.279.938,52	908.793,29	24.393.235,82
2.019	2.197.160,44	1.402.734,49	794.425,94	25.187.661,76
2.020	2.188.958,07	1.551.330,61	637.627,46	25.825.289,22
2.021	2.171.505,31	1.673.356,87	498.148,44	26.323.437,67
2.022	2.040.463,04	1.822.467,90	217.995,14	26.541.432,80
2.023	1.931.829,40	2.017.277,00	(85.447,60)	26.455.985,20
2.024	1.860.226,23	2.189.490,31	(329.264,08)	26.126.721,13
2.025	1.793.697,87	2.266.483,96	(472.786,09)	25.653.935,04
2.026	1.695.695,16	2.427.625,63	(731.930,47)	24.922.004,57
2.027	1.634.974,29	2.488.618,33	(853.644,04)	24.068.360,53
2.028	1.522.940,50	2.645.011,28	(1.122.070,78)	22.946.289,75
2.029	1.427.055,72	2.715.124,58	(1.288.068,86)	21.658.220,90
2.030	1.315.740,33	2.823.420,25	(1.507.679,91)	20.150.540,98
2.031	1.178.457,73	2.931.419,97	(1.752.962,24)	18.397.578,74
2.032	1.003.127,91	3.097.555,39	(2.094.427,48)	16.303.151,26
2.033	950.008,05	3.174.875,99	(2.224.867,94)	14.078.283,32
2.034	911.426,07	3.226.692,49	(2.315.266,42)	11.763.016,89
2.035	867.944,68	3.320.030,20	(2.452.085,52)	9.310.931,38
2.036	833.973,08	3.404.392,84	(2.570.419,76)	6.740.511,61
2.037	825.602,14	3.348.143,62	(2.522.541,48)	4.217.970,13
2.038	777.335,20	3.374.642,84	(2.597.307,63)	1.620.662,50
2.039	738.339,44	3.467.768,02	(2.729.428,59)	(1.108.766,09)
2.040	725.458,09	3.425.898,73	(2.700.440,64)	(3.809.206,73)
2.041	707.739,40	3.405.328,26	(2.697.588,86)	(6.506.795,59)
2.042	693.860,82	3.342.896,48	(2.649.035,66)	(9.155.831,25)
2.043	651.350,67	3.400.151,64	(2.748.800,97)	(11.904.632,22)
2.044	637.959,33	3.252.157,44	(2.614.198,11)	(14.518.830,34)
2.045	605.782,36	3.342.464,53	(2.736.682,17)	(17.255.512,50)
2.046	132.163,71	3.350.977,25	(3.218.813,54)	(20.474.326,05)
2.047	132.743,74	3.251.534,57	(3.118.790,83)	(23.593.116,88)
2.048	126.169,31	3.194.134,22	(3.067.964,91)	(26.661.081,79)
2.049	7.231,85	3.026.310,01	(3.019.078,16)	(29.680.159,95)
2.050	-	2.883.668,99	(2.883.668,99)	(32.563.828,94)



EXERCÍCIO	RECEITAS PREVIDENCIARIAS	DESPESAS PREVIDENCIÁRIAS	RESULTADO PREVIDENCIÁRIO	SALDO FINANCEIRO DO EXERCÍCIO
	Valor (a)	Valor (b)	Valor (c) = (a - b)	Valor (d) = (Saldo financeiro do exercício anterior - c)
2.051	-	2.713.301,67	(2.713.301,67)	(35.277.130,60)
2.052	-	2.648.195,84	(2.648.195,84)	(37.925.326,44)
2.053	-	2.466.806,74	(2.466.806,74)	(40.392.133,18)
2.054	-	2.364.079,71	(2.364.079,71)	(42.756.212,89)
2.055	-	2.262.772,00	(2.262.772,00)	(45.018.984,89)
2.056	-	2.091.886,46	(2.091.886,46)	(47.110.871,35)
2.057	-	1.957.189,48	(1.957.189,48)	(49.068.060,84)
2.058	-	1.817.875,81	(1.817.875,81)	(50.885.936,65)
2.059	-	1.645.988,24	(1.645.988,24)	(52.531.924,88)
2.060	-	1.574.801,03	(1.574.801,03)	(54.106.725,91)
2.061	-	1.425.413,47	(1.425.413,47)	(55.532.139,38)
2.062	-	1.255.265,99	(1.255.265,99)	(56.787.405,37)
2.063	-	1.074.329,08	(1.074.329,08)	(57.861.734,45)
2.064	-	1.131.779,84	(1.131.779,84)	(58.993.514,30)
2.065	-	1.065.517,04	(1.065.517,04)	(60.059.031,34)
2.066	-	1.026.897,86	(1.026.897,86)	(61.085.929,20)
2.067	-	897.405,27	(897.405,27)	(61.983.334,47)
2.068	-	733.602,38	(733.602,38)	(62.716.936,85)
2.069	-	594.679,75	(594.679,75)	(63.311.616,60)
2.070	-	512.583,13	(512.583,13)	(63.824.199,73)
2.071	-	458.565,86	(458.565,86)	(64.282.765,59)
2.072	-	340.541,98	(340.541,98)	(64.623.307,57)
2.073	-	312.711,41	(312.711,41)	(64.936.018,97)
2.074	-	252.289,81	(252.289,81)	(65.188.308,78)
2.075	-	253.601,90	(253.601,90)	(65.441.910,68)
2.076	-	254.924,49	(254.924,49)	(65.696.835,16)
2.077	-	256.257,66	(256.257,66)	(65.953.092,82)
2.078	-	257.601,49	(257.601,49)	(66.210.694,31)
2.079	-	258.956,08	(258.956,08)	(66.469.650,39)
2.080	-	260.321,50	(260.321,50)	(66.729.971,88)
2.081	-	261.697,84	(261.697,84)	(66.991.669,73)
2.082	-	263.085,20	(263.085,20)	(67.254.754,93)
2.083	-	264.483,66	(264.483,66)	(67.519.238,58)
2.084	-	265.893,30	(265.893,30)	(67.785.131,88)
2.085	-	267.314,22	(267.314,22)	(68.052.446,10)
2.086	-	268.746,51	(268.746,51)	(68.321.192,61)
2.087	-	270.190,25	(270.190,25)	(68.591.382,86)
2.088	-	271.645,55	(271.645,55)	(68.863.028,40)
2.089	-	273.112,48	(273.112,48)	(69.136.140,89)

REGIME PRÓPRIO DE PREVIDÊNCIA SOCIAL DO MUNICÍPIO DE

ÁGUAS DA PRATA - SP



NOTA TÉCNICA
ATUARIAL

Atuário Responsável:

Igor França Garcia

MIBA/RJ 1.659

ABRIL de 2014

NOTA TÉCNICA ATUARIAL

REGIME PRÓPRIO DE PREVIDÊNCIA SOCIAL ÁGUAS DA PRATA - SP

1. OBJETIVO

Tem por objetivo a presente Nota Técnica Atuarial apresentar a metodologia de cálculo utilizada para determinar os custos e reservas do Regime Próprio de Previdência do município de **ÁGUAS DA PRATA - SP**, conforme determina o inciso VII, art 2 da Portaria MPS 403/2008.

2. COBERTURA

O Regime Previdenciário oferece os benefícios idênticos ao do Regime Geral de Previdência Social, sendo eles:

- 2.1. Aposentadoria por Tempo de Contribuição;**
- 2.2. Aposentadoria por Idade;**
- 2.3. Aposentadoria Compulsória;**
- 2.4. Aposentadoria por Invalidez;**
- 2.5. Pensão por Morte de Servidor Ativo;**
- 2.6. Auxílio Doença;**
- 2.7. Salário Família;**
- 2.8. Salário Maternidade e**
- 2.9. Auxílio Reclusão.**

Todos os servidores do município de **ÁGUAS DA PRATA - SP**, bem como seus beneficiários, têm direito aos benefícios listados acima, desde que tenha atendido as condições de elegibilidade dos mesmos.



Os benefícios de Aposentadoria por Invalidez, Pensão por Morte, Auxílio Doença, Auxílio Reclusão, Salário Maternidade e Salário Família são oferecidos somente na fase de diferimento do Plano, ou seja, na fase onde o servidor ainda é ativo.

Cada servidor poderá aposentar-se por apenas um dos tipos de aposentadorias listadas acima (por Idade, por Tempo de Contribuição ou Compulsória).

Com relação aos benefícios de Pensão por Morte e Auxílio Reclusão quem recebe são os beneficiários do servidor.

3. BASES TÉCNICAS

Para o cálculo dos custos e reservas técnicas do Plano Previdenciário em questão utilizou-se as seguintes premissas:

3.1. - Premissas Biométricas

- ✓ Tábua de Sobrevivência / Mortalidade - IBGE – BRASIL 2010
- ✓ Tábua de Entrada em Invalidez - Álvaro Vindas
- ✓ Tábua de Mortalidade de Inválidos - IAPB – 57
- ✓ Tábua de Morbidez - Samuel Dumas



3.2. - Premissas Demográficas

- ✓ Taxa de Rotatividade - 1%.
- ✓ Composição Familiar (Benefício de Pensão) - Realidade do município ou, na falta de informação, um Hx composto por um cônjuge 5 anos mais novo e 2 filhos, sendo pelo menos um deles com 13 anos.

3.3. - Premissas Econômicas

- ✓ Taxa de Juros real - 6% a.a.
- ✓ Taxa de Crescimento Salarial - 1% a.a.
- ✓ Projeção de crescimento real da remuneração - 1% a.a.
- ✓ Projeção de crescimento real do benefício - 0,80% a.a.
- ✓ Fator de determinação do Valor Real ao longo do Tempo das remunerações - 100%.
- ✓ Fator de determinação do Valor Real ao longo do Tempo dos benefícios - 100%.

Para a hipótese de Crescimento Salarial está compreendido tanto o reajuste por mérito ou aumento de produtividade, ou por tempo de casa.

4. REGIMES FINANCEIROS

As hipóteses apresentadas no item Bases Técnicas, bem como os benefícios oferecidos neste Plano Previdenciário são tratados conforme Regime Financeiro determinado abaixo:

-
- ✓ **Regime de Capitalização por Crédito Unitário Projetado** - este regime é utilizado no cálculo dos benefícios de Aposentadoria por Tempo de Contribuição; Aposentadoria por Idade e Aposentadoria Compulsória, como também é utilizado para determinar as reservas técnicas do benefício de Pensão por Morte, quando da percepção do benefício por parte do dependente.

 - ✓ **Regime de Repartição de Capitais de Cobertura** - este regime é utilizado na determinação do custo dos benefícios de Aposentadoria por Invalidez e Pensão por Morte, este último na fase de diferimento.

 - ✓ **Regime de Repartição Simples** - Regime utilizado no cálculo do custo dos benefícios de Auxílio Doença e Reclusão e Salário Família e Maternidade.

5. CÁLCULO DO CUSTEIO

Para apuração dos Custos do Plano (Custo Normal e Custo Suplementar), utilizamos as bases técnicas e regimes financeiros expostos anteriormente, e conjugamos através das formulações que serão expostas mais adiante.

Para entendermos a metodologia de cálculo deve-se especificar algumas fórmulas básicas:



$$q_x^s = 1 - p_x^s$$

$$p_x^s = 1 - q_x^{aa} - i_x - w_x$$

$$l_{x+1}^s = l_x^s * p_x^s$$

$$l_x = 1$$

$$D_x^s = l_x^s * v^x$$

$$N_x^s = \sum D_x^s$$

$$l_x^{ii} = 1$$

$$l_{x+1}^{ii} = l_x^{ii} - d_x^{ii}$$

$$d_x^{ii} = l_x^{ii} * q_x^{ii}$$

$$D_x^{ii} = l_x^{ii} * v^x$$

$$N_x^{ii} = \sum D_x^{ii}$$

$$v = \frac{1}{1+i}$$

- ✓ i_x - probabilidade de o servidor vir a se invalidar durante a idade x ;
- ✓ w_x - probabilidade de o servidor vir a ser exonerado durante a idade x ;
- ✓ i - taxa de juros real, no caso 6% ao ano;
- ✓ q_x^{aa} - probabilidade de morte conjugada com a hipótese de invalidez, conforme tabela de serviço em anexo;

Partindo dessas formulações básicas estruturamos os cálculos dos custos Normal e Suplementar do Regime Próprio de Previdência do município de **ÁGUAS DA PRATA - SP**.



A discriminação das alíquotas obedece a os regimes financeiros definidos no item anterior desta Nota Técnica.

5.1. Aposentadoria por Tempo de Contribuição, por Idade ou Compulsória

Para a determinação dessa alíquota utilizamos a premissa das idades mínimas e tempo de contribuição mínimo para ingresso em aposentadoria.

Utilizamos como benefício alvo Aposentadoria por Tempo de Contribuição, onde a idade máxima limita-se a 70 anos.

$$C_s = \frac{1}{13 * (r - a)} * a_r^{(12)} * {}_r E_x^s * 13 * B_x$$

$$B_x = S_x * (1 + i_{cs})^{TC}$$

$$TC = r - x$$

$$a_r^{(12)} = \frac{N_{r+1}}{D_r} + \frac{11}{24}$$

$${}_r E_x^s = \frac{D_r^s}{D_x^s}$$

onde:

- ✓ r - Idade prevista para aposentadoria, limitada a 70 anos;
- ✓ a - Idade de ingresso no Regime Previdenciário de origem, geralmente o INSS;
- ✓ x - Idade atual do servidor;



-
- ✓ TC - Tempo de contribuição do servidor;
 - ✓ B_x - Benefício de Aposentadoria;
 - ✓ S_x - Salário atual do servidor;
 - ✓ i_{cs} - taxa de crescimento salarial, no caso 1% ao ano;
 - ✓ **13** - utilizamos o cálculo com treze contribuições e treze benefícios;

5.2. Aposentadoria por Invalidez e Pensão por Morte de Servidor Ativo

- ✓ **Pensão por Morte de Servidor Ativo**

$$C_{Pen} = \frac{13 * S_x * q_x * H_x}{13 * {}_1a_x^{s(12)}}$$

- ✓ **Aposentadoria por Invalidez**

$$C_{Inv} = \frac{13 * S_x * i_x * a_x^{ii(12)}}{13 * {}_1a_x^{s(12)}}$$

onde:

- ✓ q_x - probabilidade de morte de o participante titular, constante na tábua CSO-80;
- ✓ H_x - Composição Familiar média, conforme experiência do setor;
- ✓ i_x - probabilidade de entrada em invalidez do servidor, conforme tábua Álvaro Vindas;



- ✓ **13** - trabalhamos com 13 contribuições e 13 benefícios;
- ✓ ${}_{1|}a_x^{s(12)}$ - fator de contribuição temporário de 1 ano, conforme regime financeiro de Repartição de Capitais de cobertura;
- ✓ $a_x^{ii(12)}$ - fator de renda vitalícia para inativo inválido, definido nesse item nas formulações básicas;

Definições:

$${}_{1|}a_x^{s(12)} = \frac{N_x^s - N_{x+1}^s}{D_x^s} - \frac{11}{24} * \left(1 - \frac{D_{x+1}^s}{D_x^s} \right)$$

5.3. Pensão por morte de Servidor Inativo

Para a determinação dessa alíquota utilizamos a premissa das idades de início de aposentadoria e a expectativa de vida na idade atual do Servidor Inativo.

$$C_{pen_Inativo} = \frac{1}{13 * (r - a)} * H_x^{(12)} * 13 * B_x$$

$$H_x^{(12)} = a_w^{(13)} + a_{y+w}^{(12)} * {}_wE_y$$

onde:

- ✓ r - Idade máxima de expectativa de vida do Servidor Inativo;
- ✓ a - Idade de ingresso como Servidor Inativo;

- ✓ x - Idade atual do servidor Inativo;
- ✓ B_x - Benefício de Aposentadoria e Pensão;
- ✓ **13** - utilizamos o cálculo com treze contribuições e treze benefícios;
- ✓ H_x - Composição Familiar média, conforme experiência do setor;

5.4. Auxílio Doença

Este benefício obedece ao regime de repartição simples, onde o valor pago no exercício atual é uma média dos valores gastos, nos últimos 36 meses.

Na ausência desses valores utiliza-se a seguinte comutação:

$$C_{AD} = \left(\frac{S_x}{30} \right) * q_{AD} * \frac{1}{12}$$

- ✓ q_{AD} - probabilidade do servidor vira ficar afastado de suas atividades laborativas por motivo de doença, sendo constante na tábua de morbidez Samuel Dumas.

Esta formulação trabalha com o salário atual do servidor diário, pois a probabilidade deste evento trabalha com dias que o servidor está afastado.





5.5. Auxílio Reclusão

Pelo fato de obedecer ao mesmo regime do benefício de Auxílio Doença, projetamos da mesma forma o valor para os exercícios posteriores, porém na ausência de dados utilizamos uma ponderação característica da população do município que está sendo estudado.

Esta ponderação refere-se ao número de óbitos violentos ocorridos no município, conforme consta no último Censo Demográfico do IBGE. Este dado é consultado na website www.datasus.gov.br.

Esta ponderação foi escolhida pela falta de critério ou de ausência de estudos deste benefício no setor. Entendemos que os óbitos violentos ocorridos, na sua maioria provêm de crimes e transgressões passivas de reclusão.

A formulação para este benefício ocorre da seguinte forma:

$$C_{AR} = \frac{q_{AR} * 13 * S_x}{12}$$

$$q_{AR} = \frac{ov}{n}$$

- ✓ ov - óbitos violentos ocorridos no município durante o período de 1 ano;
- ✓ n - população total do município;
- ✓ q_{AR} - probabilidade de reclusão;
- ✓ **13 e 12** - trabalhamos com 13 benefícios e 12 contribuições;

5.6. Salário Família

Utilizamos à mesma metodologia adotada nos benefícios de Auxílio Doença e Auxílio Reclusão.

Na ausência dos valores pagos no exercício anterior, a formulação é a seguinte:

$$C_{SF} = \frac{12 * Sal.Familia * \eta}{12}$$

- ✓ η - quantidade de filhos menores de 14 anos;
- ✓ Sal. Família - valor do salário família atual. São dois valores, R\$ 21,27 para quem tem remuneração de até R\$ 623,44 e R\$ 14,99, para quem tem remuneração de até R\$ 414,78. Tem direito a este Benefício os Servidores Ativos e os Aposentados.
- ✓ **12** - 12 contribuições e 12 benefícios.

5.7. Salário Maternidade

Da mesma forma que tratamos os auxílios e o salário família, aqui também projetamos os gastos do exercício anterior para o exercício seguinte.



Caso não haja esses dados utilizamos uma ponderação do Censo Demográfico do IBGE, com o número total de mulheres residentes no município, população total e nascidos vivos durante o ano de recenseamento.

Essas ponderações utilizamos da seguinte forma:

$$\Delta = \frac{m}{n}$$

$$m_{ii_if} = n_{ii_if} * \Delta$$

$$q_{SM} = \frac{nv}{\sum m_{ii_if}}$$

- ✓ m - número total de mulheres no último Censo realizado no município;
- ✓ n - número da população total do município;
- ✓ nv - nascidos vivos durante o ano de censeamento;
- ✓ m_{ii_if} - número de mulheres na faixa etária entre a idade i e idade f ;
- ✓ n_{ii_if} - número da população contida na faixa etária entre a idade i e a idade f ;

Para o custo deste benefício utilizamos a população feminina concentra ente as idades de 18 até 42 anos.

$$C_{SM} = \frac{4 * S_x * q_{SM}}{12}$$

5.8. Taxa de Administração

Incluimos "por fora" mais 2,00% referente á Taxa de Administração no Custo Normal apurado para custear os Benefícios.

5.9. Custo Normal Total

Para a determinação da alíquota de Custo Normal calculamos a incidência dos Custos definidos anteriormente sobre a Folha Salarial.

$$CN = \frac{\sum (C_S + C_{Inv} + C_{Pen} + C_{Pen_Inativo} + C_{AD} + C_{AR} + C_{SF} + C_{SM} + C_{TX_ADM})}{FS}$$

✓ *FS* - Folha Salarial mensal dos servidores;

5.10. Custo Suplementar

Este custo representa a diferença entre o valor da Reserva Matemática de Tempo de Serviço Passado e o Ativo líquido do Regime Próprio de Previdência do Município de **ÁGUAS DA PRATA - SP**.

Este montante provém das contribuições dos exercícios anteriores da Reavaliação que devem ter sido efetuados a outros Regimes de Previdência. Estas contribuições devem ser compensadas. As formulações para a Reserva Matemática de Tempo de Serviço Passado e Compensação Previdenciária serão descritas no item seguinte.

Para determinação do Custo Suplementar, obedecemos a seguinte formulação:



$$K = \frac{RMTSP + RMBC - AL}{a_{\overline{n}|i}}$$

$$CS = \frac{K}{FS}$$

$$a_{\overline{n}|i} = \frac{1 - v^n}{1 - v}$$

- ✓ **RMTSP** - Reserva Matemática de Tempo de Serviço Passado, deduzida ou não da Compensação Previdenciária;
- ✓ **RMBC** - Reserva Matemática de Benefícios Concedidos;
- ✓ **AL** - Ativo Líquido do Regime de Previdência;
- ✓ **K** - Valor da prestação a ser amortizada;
- ✓ **n** - prazo, em anos, a ser amortizado Custo Suplementar.
- ✓ **i** - taxa de financiamento do Custo Suplementar, sendo esta de 6% ao ano.

O prazo a ser amortizado esse Passivo Atuarial Inicial deve ser a diferença entre a Idade Média de Aposentadoria prevista e a Idade Média da população atual, limitado a 35 anos.

6. RESERVAS TÉCNICAS

As Reservas Técnicas representam as obrigações do Regime Próprio de Previdência com os Servidores do município.

São divididas em Benefícios a Conceder e Benefícios Concedidos, descritos na Reavaliação como Riscos Expirados e Riscos Não Expirados.

6.1. Benefícios a Conceder ou Riscos Não Expirados

Para essa divisão constituiremos reserva para os benefícios de aposentadoria por sobrevivência (Tempo de Contribuição, Idade ou Compulsória).

Para os demais benefícios não há constituição de reserva pelo Regime Financeiro que estão submetidos.

6.1.1. Reserva Matemática de Tempo de Serviço Passado (RMTSP)

$$RMTSP = (x - a) * C_s$$

- ✓ x - idade atual do servidor;
- ✓ a - idade do servidor quando no ingresso no INSS ou outro Regime de Origem;
- ✓ C_s - Custo das aposentadorias de sobrevivência, definida no item 5.1.

6.1.2. Compensação Previdenciária a Receber

$$Comp_R = (IIPL - a) * C_s$$

- ✓ $IIPL$ - Idade de ingresso no Regime Próprio de Previdência;



6.1.3. Compensação Previdenciária a Pagar

$$Comp_p = (IDEMP - IIPL) * C_s$$

- ✓ **IDEMP** – Idade de demissão do servidor do Regime Próprio de Previdência.

6.1.4. Reserva de Riscos Não Expirados

Reserva Constituída aos benefícios estruturados no Regime Financeiro de Repartição Simples, de forma “*pro rata die*”.

$$RRNE = \left(\sum C_{AD} + C_{AR} + C_{SF} + C_{SM} \right) * \frac{\tau}{T}$$

- ✓ τ - dias faltantes para o término da vigência no mês, serão no máximo de 31;
- ✓ T - dias de vigência no mês, sendo o máximo de 31;

Este montante da reserva é revertido para o Fundo Global no mês imediatamente posterior ao de provisão.



6.1.5. Reserva para Ajustes de Plano

Será constituída somente no caso de superávit técnico, onde o provisiona-se 25% deste superávit.

6.1.6. Reserva de Oscilação de Riscos

É constituída com a reversão dos valores da Reserva de Riscos Não Expirados, do mês imediatamente anterior ao de provisão, de forma cumulativa.

6.2. Benefícios Concedidos ou Riscos Expirados

Nessa divisão consideramos os benefícios que já estão sendo pagos aos inativos.

6.2.1. Reserva Matemática de Benefícios Concedidos

$$RMBC = 13 * B_x * a_x^{(12)} - 13 * Cont_{Inativos}$$



Esta reserva é calculada para os benefícios de aposentadoria por sobrevivência (Tempo de Contribuição, Idade ou Compulsória), por invalidez (vide formulação abaixo) e para o benefício de Pensão aos beneficiários, nesse caso x seria a idade do beneficiário.

No caso de Aposentadoria por Idade aplica-se a proporção do tempo de contribuição sobre o tempo mínimo necessário para ingresso em aposentadoria por tempo de contribuição:

$$\frac{\text{Tempo}_\text{Contribuição}}{\text{Tempo}_\text{Mínimo}} \leq 1$$

Para a Aposentadoria por Invalidez a formulação é a seguinte:

$$RMBC = 13 * B_x * a_x^{ii(12)} - 13 * Cont_{Inativos}$$

O valor de contribuição de inativos é definido em Lei Complementar Municipal corresponde a um percentual fixo, conforme abaixo:

$$Cont_{Inativos} = \pi * 13 * B_x * a_x^{ii(12)} \text{ ou } a_x^{(12)}$$

onde π é o percentual de contribuição dos inativos definido por Lei.

6.2.2. Reserva de Benefícios a Regularizar



Corresponde ao valor total de rendas vencidas e não pagas em decorrência de eventos ocorridos, inclusive atualização de valor cabível.

6.3.0. Valor Atual dos Salários Futuros – VASF

Corresponde ao valor presente do somatório de todos os salários futuros.

$$VASF = \frac{\sum (VACF_{BAC:servidores} + VACF_{BAC:EntePúblico})}{CN\%}$$

ONDE:

- ✓ **VASF** – Valor Atual dos Salários Futuros;
- ✓ **VACF BAC:servidores** – Valor Atual das Contribuições Futuras dos Benefícios a Conceder dos Servidores;
- ✓ **VACF BAC:Ente Público** – Valor Atual das Contribuições Futuras dos Benefícios a Conceder dos Entes Públicos;
- ✓ **CN%** – Custo Normal encontrado em porcentagem;

55

7. PROJEÇÃO ATUARIAL

A projeção atuarial reflete o comportamento da população de servidores ativos e inativos no prazo de 75 (setenta e cinco) anos e do Ativo Líquido do município.

Para a determinação do valor do Patrimônio Líquido ano a ano seguimos as seguintes formulações:

$$AL = AL_{n-1} * (1 + i) + R - D$$

- ✓ **AL** - Ativo Líquido, informado pelo município;
- ✓ AL_{n-1} - Ativo Líquido no ano anterior;
- ✓ **R** - Total de receitas no ano;
- ✓ **D** - Total de despesas no ano;
- ✓ **i** - taxa real de juros, sendo esta de 6% ao ano.

Esta taxa de juros é utilizada na comutação dos Custos Normais do Plano.

Nos próximos itens definiremos como são constituídas as Receitas e Despesas do Regime de Previdência.

7.1. Despesas

As despesas na projeção são constituídas pelas despesas com inativos; despesas com auxílios e despesas administrativas.

$$D = DA + D_{AUX} + D_{ben}$$

✓ **Despesas Administrativas**

$$DA = \frac{\overline{DA}}{FS} * 12 * FS$$

Esta despesa mantém-se constante no período de projeção porque entendemos que as atividades continuam independentes do número de servidores.

✓ **Despesa com benefícios pagáveis em forma de renda**

No caso desses benefícios consideramos a idade prevista para aposentadoria, bem como a incidência de mortes e invalidez a serem previstas a cada ano.

O valor de despesa a cada ano parte da seguinte fórmula:

No 1º ano de benefício:

$$D_{ben} = 13 * \sum B_x$$

Nos demais anos:

5 =

$$D_{ben} = B_{x-1} * (1 + i_{inf}) + 13 * \sum B_x$$

- ✓ $\sum B_x$ - Total de benefícios mensais previstos naquela idade;
- ✓ B_{x-1} - Benefícios pagos no ano anterior;
- ✓ i_{inf} - índice de atualização monetária (taxa de inflação);

7.2. Receitas

As receitas compreendem as contribuições do ente e do servidor; contribuição suplementar; contribuição de inativos e reembolso de despesas administrativas.

$$R = RDA + C_{Int} + RCS + Cont_{Serv} + Cont_{Ente}$$

✓ Reembolso de Despesas Administrativas

Corresponde ao total de despesas administrativas estabelecidas nas despesas desta projeção.

$$RDA = DA$$

DA - definida no item 7.1;

RDA - Reembolso de Despesas Administrativas.

✓ **Contribuição de Inativos**

Corresponde ao total de contribuição dos participantes que já estão recebendo benefício, conforme especificado na fórmula a seguir:

$$C_{Int} = \pi * \sum B_x, \text{ onde } \pi \text{ está definido no item 6.2.1 desta Nota Técnica.}$$

✓ **Contribuição Suplementar**

Corresponde as parcelas pagas do Custo Suplementar por parte do ente. Consideramos a hipótese sem Compensação.

$$RCS = 12 * K$$

RCS - Receita de Custo Suplementar

K - definido no item 5.9 desta Nota Técnica.

✓ **Contribuição dos Servidores**

A receita com contribuição de servidores obedece a decrementação de acordo com a entrada em benefícios dos servidores ativos, onde se deduz a contribuição média destes servidores, atualizada conforme taxa de crescimento salarial.

Para o 1º ano de projeção obedece-se a seguinte fórmula:



$$Cont_{Serv_AI} = \left(\frac{1}{3} * \left(\sum CN \right) \right) - \left(\overline{CN} * (1 + i_{cs})^{(x-AI)} * \omega \right)$$

onde:

- ✓ $\sum CN$ - Total de Custo Normal dos servidores ativos;
- ✓ \overline{CN} - Contribuição média dos servidores ativos;
- ✓ x - Ano de projeção;
- ✓ AI - ano inicial de projeção;
- ✓ ω - total de servidores ativos que entraram em gozo de benefício;

Nos demais anos:

$$Cont_{Serv_x} = \left(Cont_{Serv_x-1} * (1 + i_{cs}) \right) - \left(\overline{CN} * (1 + i_{cs})^{(x-AI)} * \omega \right)$$

- ✓ $Cont_{Serv_x}$ - Contribuição de servidores no ano x de projeção;
- ✓ $Cont_{Serv_x-1}$ - Contribuição dos servidores no ano x-1 de projeção.

- ✓ **Contribuição Ente (Patronal)**

A receita com contribuição patronal obedece ao mesmo critério da contribuição dos servidores.



Para o 1º ano de projeção obedece-se a seguinte fórmula:

$$Cont_{Ente_AI} = \left(\frac{2}{3} * \left(\sum CN \right) \right) - \left(\overline{CN} * (1 + i_{cs})^{(x-AI)} * \omega \right)$$

Nos demais anos:

$$Cont_{Ente_x} = \left(Cont_{Ente_x-1} * (1 + i_{cs}) \right) - \left(\overline{CN} * (1 + i_{cs})^{(x-AI)} * \omega \right)$$

- ✓ $Cont_{Serv_x}$ - Contribuição de servidores no ano x de projeção;
- ✓ $Cont_{Serv_x-1}$ - Contribuição dos servidores no ano x-1 de projeção.

8. AJUSTES DE OSCILAÇÕES

Se os índices de acompanhamento não forem condizentes com o esperado, poderão ser efetuados alguns ajustes objetivando corrigir estas oscilações.

Salientamos que foi determinado um nível de significância de 5% (confiança de 95%) nas probabilidades aqui estudadas, o que implica ainda que pequena, de erro na estimação do número de aposentadorias bem como de entrada em invalidez e mortes.

Não utilizamos a probabilidade de novos entrados por ser um índice muito instável para ser estimado, dependendo de uma estatística local.



9. REAVALIAÇÃO DO PLANO

O Plano de benefícios do Regime Próprio de Previdência do município de **ÁGUAS DA PRATA - SP**, será reavaliado anualmente conforme a Portaria MPS 403 de 10 de dezembro de 2008.

Igor França Garcia

Atuário MIBA/RJ – 1.659

Certificação Profissional ANBID CPA 10 e CPA - 20

Consultor de Valores Mobiliários credenciado pela CVM



DECLARAÇÃO DE REGULARIDADE

Declaramos, para os devidos fins, que **IGOR FRANÇA GARCIA** é **ATUÁRIO**, registrado no Ministério do Trabalho e Emprego sob o nº **1659**, em 30/1/2006, e no IBA - Instituto Brasileiro de Atuária, na categoria de Sócio Membro MIBA nº **1659** estando com suas contribuições regularizadas junto a este Instituto.

Esta declaração tem validade até a data de 31/08/2014.

Rio de Janeiro, 20 de março de 2014.

Luiz Carlos de S.C. Junior
Instituto Brasileiro de Atuária

27.907.104/0001-30
INSTITUTO BRASILEIRO
DE ATUÁRIA
RUA DA ASSEMBLÉIA, 10 SALA 1304 / 1306
CENTRO - CEP 20011-901
RIO DE JANEIRO - RJ

 Instituto Brasileiro de Atuária
Rua da Assembléia, 10 - Sis. 1304/1306 - 20011-901 - Rio de Janeiro - RJ
Tel: 55 21 2531-0267 Fax: 55 21 2531-2865
e-mail: iba@atuarios.org.br